وزارة التربية
Ministry of Education
State of Kuwait | دولـــة الكويـت

لُغَتي الْعَرَبِيَّةُ

الصَّفُّ الثَّالِثُ

اَلْفَصْلُ الدِّراسيُّ الثّاني - الْقِسْمُ اَلأَوَّلُ



المرحلة الابتدائية

1/2

وزارة التربية
Ministry of Education
State of Kuwait | دولـــة الكويـت

لُغَتي الْعَرَبِيَّةُ

الصَّفُّ الثَّالِثُ

اَلْفَصْلُ الدِّراسيُّ الثّاني - الْقِسْمُ اَلأَوَّلُ

تأليف

أ. طـــارق ياســـر العنـــزي
أ. مشـــاعل علـــي الحريّص
د. عنـــود راشـــد الطيـــار
أ. ناصـــر فلاح العيبـــان
أ. غريبـــة علـــي الغتـــر
أ. جميلـــة مزلـــوه الظّفيري

الطبعة الأولى
١٤٤٧ هـ
٢٠٢٥ - ٢٠٢٦ م

حقوق التأليف والطبع والنشر محفوظة لوزارة التربية - الإدارة العامة للتواجيه والبحوث والمناهج
إدارة البحوث التربوية والمناهج

الطبعة الأولى: ٢٠٢٥ / ٢٠٢٦ م

المراجعة العلمية

أ. وحيد أحمد جاويش
د. عنود راشد الطيار

المراجعة اللغوية

أ. وحيد أحمد جاويش
أ. مشاعل علي الحريّص
أ. غريبة علي الغتر

مطابع المجموعة الدوليّة لأعمال الطباعة

أودع بمكتبة الوزارة تحت رقم (٢٣) بتاريخ ١٢ / ١ / ٢٠٢٦ م


بسم الله الرحمن الرحيم



حضرة صاحب السمو الشيخ مشعل الأحمد الجابر الصباح

أمير دولة الكويت

H.H. Sheikh Meshal AL-Ahmad Al-Jaber Al-Sabah
Amir Of The State Of Kuwait



سمو الشيخ صباح خالد الحمد الصباح
ولي عهد دولة الكويت

H. H. Sheikh Sabah Khaled Al-Hamad Al-Sabah
Crown Prince Of The State Of Kuwait

م	فهرسُ المُحْتَوى	الصَّفْحَةُ
١	مُقَدِّمَةُ الْجُزءِ الثّاني	١١
٢	مُعَلِّمي يُتابِعُ أَدائي	١٤
	الوَحْدَةُ الْخامِسَةُ	
١	سَأَتَعَلَّمُ في هذِهِ الْوَحْدَةِ	٢٤
٢	أُنْشودَةُ (هَواها مَوْطِني) (شِعْرٌ)	٢٧
٣	دَرْسُ الْاسْتِماعِ (حَمْلَةٌ تَطَوُّعِيَّةٌ) (نَثْرٌ)	٢٨
٤	الدَّرْسُ الْأَوَّلُ- (رِحْلَةٌ إِلى الْبَـرِّ) (نَثْرٌ)	٣٣
٥	الدَّرْسُ الثّاني- (يَوْمٌ دِراسِيٌّ في رَمَضانَ). (نَثْرٌ)	٦٤
٦	الْوَقْفَةُ التَّقْويمِيَّةُ الشّامِلَةُ	٩٠
٧	الْقِراءَةُ الْحُرَّةُ	٩٤
	الْوَحْدَةُ السّادِسَةُ	
١	سَأَتَعَلَّمُ في هذِهِ الْوَحْدَةِ	٩٧
٢	دَرْسُ الْاسْتِماعِ: (رَأْسُ الدَّواءِ) (نَثْرٌ)	٩٩
٣	الدَّرْسُ الْأَوَّلُ: (فَرْحَةُ وَطَنٍ) (نَثْرٌ)	١٠٢
٤	الدَّرْسُ الثّاني: (صِلَةُ الرَّحِمِ). (حَديثٌ شَريفٌ)	١٢٦
٥	الْوَقْفَةُ التَّقْويمِيَّةُ الشّامِلَةُ	١٤٩
٦	الْقِراءَةُ الْحُرَّةُ	١٥٤
٧	مَراجِعُ الْوَحْدَتَيْنِ الْخامِسَةِ وَالسّادِسَةِ .	١٥٦

اَلْمُقَدِّمَةُ

بِسْمِ اللّهِ الرَّحمنِ الرّحيمِ

الْحَمْدُ للّهِ الّذي قَدَّرَ فَهَدى، وَالصَّلاةُ وَالسَّلامُ عَلى رَسولِ الْهُدى، مُحَمَّدٍ الْمُصْطَفى، وَعَلى آلِهِ وَصَحْبِهِ وَمَنْ بِنورِهِمُ اقْتَدى... أمّا بَعْدُ؛

فَهذا هُوَ الْجُزْءُ الثّاني مِنْ كِتابِ "لُغَتي الْعَرَبِيَّةُ" لِلصَّفِّ الثّالِثِ مِنَ الْـمَرْحَلَةِ الابْتِدائِيَّةِ، وَقَدْ جاءَ اسْتِكْمالاً لِما بَدَأناه في الْجُزْءِ الأوّلِ وَسارَ عَلى النَّسَقِ نَفْسِهِ، وَلَقَدْ حَرَصْنا عَلى الإِفادَةِ مِنْ كُلِّ تَوْجيهٍ، وَاغْتِنامِ كُلِّ نُصْحٍ جاءَنا عَلى مُحْتوى الْجُزْءِ الأوّلِ... وَفيما يَلي عَرْضٌ لأَهَمِّ مَلامِحِ الْكِتابِ:

أَوَّلاً- الْهَدَفُ الأسْمى مِنْ سِلْسِلَةِ كُتُبِ "لُغَتي الْعَرَبِيَّةُ" في المَرْحَلَةِ الابْتِدائِيَّةِ:

يُعَدُّ الْهَدَفَ الأسْمى مِنْ سِلْسِلَةِ كُتُبِ "لُغَتي الْعَرَبِيَّةُ" لِلْمَرْحَلَةِ الابْتِدائِيَّةِ هُوَ تَطْويرُ قُدْراتِ الْـمُتَعَلِّمِ وَمَهاراتِهِ الأساسِيَّةِ لِلُغَتِهِ العَرَبِيَّةِ في الاسْتِماعِ، وَالْقِراءَةِ، وَالتَّحَدُّثِ، وَالْكِتابَةِ ... لِلإِسْهامِ في بِناءِ جيلٍ مُتَمَسِّكٍ بِوِلائِهِ وَانْتِمائِهِ لِوَطَنِه، مِنْ خِلالِ تَعْزيزِ الْهُوِيَّةِ الْوَطَنِيَّةِ، وَتَعْميقِ التَّوَجُّهاتِ السّامِيَةِ لِديننِا الإِسْلامِيِّ، وَالقِيَمِ الإِنْسانِيَّةِ الرّاقِيَةِ... في نُفوسِ أَبْنائِنا المتَعَلِّمينَ، مَعَ الانْفِتاحِ عَلى مُعْطياتِ الْعَصْرِ بِروحٍ واثِقَةٍ وَوَعيٍ راسِخٍ...

ثانيًا- تَنْظيمُ وَحْداتِ الْكِتابِ: ضُمِّنَ الْكِتابُ أَرْبَعَ وَحْداتٍ تَعَلُّمِيَّةٍ، في كُلِّ وَحْدَةٍ:

- المعاييرُ وَنواتِجُ التَّعَلُّمِ.
- أُنْشودَةٌ شِعْرِيَّةٌ ذاتُ مَعانٍ تَرْبَوِيَّةٍ هادِفَةٍ(في الْوَحْداتِ الْفَرْدِيَّةِ).
- دَرْسُ الاسْتِماعِ.
- دَرْسانِ لِلتَّدْريبِ على الْقِراءَةِ وَالْفَهْمِ وَمَهاراتِ اللُّغَةِ وَنواتِجِ التَّعَلُّمِ الـمُحَدَّدَةِ في كُلِّ دَرْسٍ.
- وَقْفَةٌ خاصَّةٌ مَعَ الْقِراءَةِ الْحُرَّةِ.
- وَقْفَةٌ خاصَّةٌ بالمشْروعِ في نِهايَةِ الْوَحْدَةِ الثّامِنَةِ.

ثالثًا - تَنْظيمُ التَّناوُلاتِ وَالأَنْشِطَةِ :

وُضِعَتْ أَنْشِطَةُ التَّعَلُّمِ لِكُلِّ وَحْدَةٍ في صورَةٍ مُنَظَّمَةٍ وَمُتَدَرِّجَةٍ؛ تُوَجِّهُ الأداءَ في مَسارِ تَطْويرِ قُدْراتِ المتَعَلِّمِ، وَفْقَ التَّرْتيبِ الآتي: ١- الأداءُ الْقِرائِيُّ - وَيَشْمَلُ: [الْقِراءَةَ الْجَهْرِيَّةَ - الْقِراءَةَ الصّامِتَةَ

-المعْجَمَ الـمُساعِدَ]

٢- الْفَهْمُ وَالاسْتيعابُ ٣- الْحَصيلَةُ اللُّغَوِيَّةُ ٤- الْبَلاغَةُ ٥- الرَّسْمُ الْهِجائِيُّ

٦- الْخَطُّ الْعَرَبِيُّ ٧- السَّلامَةُ اللُّغَوِيَّةُ ٨- التَّحَدُّثُ ٩ -التَّعْبيرُ الْكِتابِيُّ

وَتُخْتَمُ الْوَحْدَةُ بَعْدَ الدَّرْسَينِ بِـــ :

- وَقْفَةٍ تَقْويمِيَّةٍ شامِلَةٍ حَوْلَ الـمَهاراتِ الَّتي دُرِّبَ عَلَيْها الـمُتَعَلِّمُ في نَواتِجِ الدَّرْسَيْنِ.

- وَقْفَةٍ لِلْقِراءَةِ الْحُرَّةِ.

- ثُمَّ يُخْتَمُ الْكِتابُ بِوَقْفَةٍ خاصَّةٍ بِالمشْروعِ في نِهايَةِ الْوَحْدَةِ الثّامِنَةِ.

رابِعًا - الـمُحْتَوى وَالمضْمونُ وَالمعالَجاتُ:

يَتَمَيَّزُ الْمُحْتَوى وَالمَضْمونُ وَالمعالَجاتُ بِما يَأْتي:

١. قُرْبِ النَّصوصِ مِنَ بيئَةِ المتَعَلِّمِ وَمُجْتَمَعِهِ وَدينِهِ.

٢. مُناسَبَةِ حَجْمِ النَّصِّ وَمُعالَجاتِهِ لِلْمُسْتَوياتِ وَالْقُدْراتِ الْفِكْرِيَّةِ وَاللُّغَوِيَّةِ لِلْمُتَعَلِّمِ في هَذِهِ السِّنِّ.

٣. تَعْميقِ التَّوَجُّهاتِ الْقِيَمِيَّةِ الدّينِيَّةِ وَالأَخْلاقِيَّةِ وَالاجْتِماعِيَّةِ وَالْوَطَنِيَّةِ وَالْعِلْمِيَّةِ...؛ لِتَكونَ أَقْرَبَ إلى واقِعِ الـمُتَعَلِّمِ، تَعْمَلُ على تَقْوِيَةِ بِنْيَتِهِ النَّفْسِيَّةِ، وَتَدْعَمُ انْتِماءَهُ الْوَطَنِيَّ، وَتُرَسِّخُ مَبادِئَ عَقيدَتِهِ الإِسْلامِيَّةِ.

٤. تَغْذِيَةِ النُّصوصِ وَالمعالَجاتِ بِالشَّخْصِيّاتِ الْفاعِلَةِ وَالمواقِفِ الإيجابِيَّةِ وَنَماذِجِ الْقُدْوَةِ الصّالِحَةِ الَّتي تَقودُ نُفوسَ النّاشِئَةِ إلى مَراقي الْقِيَمِ وَعَظائِمِ الأَفْعالِ.

٥. المَزْجِ بَيْنَ الأَصالَةِ وَالمُعاصَرَةِ، والتُّراثِ وَالحَداثَةِ، وَالْقِيَمِ الاجْتِماعِيَّةِ وَالْعِلْمِيَّةِ وَالتِّقْنِيَّةِ وَالدِّينِيَّةِ... في تَناغُمٍ تَرْبَوِيٍّ هادِفٍ، غَنِيٍّ بِالمناشِطِ التَّعْلُّمِيَّةِ وَالأَلْعابِ اللُّغَوِيَّةِ، وَالصّورِ الْجاذِبَةِ والقِصَصِ الشّائِقَةِ.

٦. تَخْصيصِ حِصَّةٍ مُسْتَقِلَّةٍ لِلْقِراءَةِ وَالتَّدْريبِ عَلى مَهاراتِها وَفَهمِ مَعاني الْكَلِماتِ لِتَبْدَأَ بَعْدَها حِصَصُ المُناقَشَةِ وَالْفَهْمِ وَالاسْتيعابِ...

٧. تَوْزيعِ الْحَصيلَةِ اللُّغَوِيَّةِ عَلى حِصَصِ الْقِراءَةِ وَالْفَهْمِ مِمّا يُقَرِّبُ المُتَعَلِّمَ إلى جَوِّ النَّصِّ وَيُعَمِّقُ فَهْمَهُ لِغاياتِهِ وَقِيَمِهِ.

٨. التَّرْكيزِ عَلى مَهاراتِ الْقِراءَةِ وَالْكِتابَةِ وَالرَّسْمِ الْهِجائِيِّ وَالْخَطِّ الْعَرَبِيِّ وَالسَّلامَةِ اللُّغَوِيَّةِ وَالتَّحَدُّثِ وَالتَّعْبيرِ الْكِتابِيِّ في مَواقِفَ تَدْريبِيَّةٍ مُتَنَوِّعَةٍ ومُكَثَّفَةٍ تَهْدِفُ لِتَمْكينِ المُتَعَلِّمِ مِنْ أَدَواتِهِ التَّعْلُّمِيَّةِ.

٩. رَبْطِ مُحْتَوى كِتابِ "لُغَتي الْعَرَبِيَّةُ" بِكُتُبِ المَوادِّ الدِّراسِيَّةِ الأُخْرى في الصَّفِّ نَفْسِهِ، وَبِأَجْواءِ الْـمَدْرَسَةِ وَالْفَصْلِ وَمُكَوِّناتِ الْيَوْمِ التَّعْليمِيِّ في سِياقاتٍ مُتَنَوِّعَةٍ ....؛ لِيَتَحَوَّلَ التَّعَليمُ مِنْ كُتُبٍ دِراسِيَّةٍ مُنْفَصِلَةٍ إلى مَنْهَجٍ تَعْليميٍّ مُتكامِلٍ، يُؤَكِّد تَواصُلَ المَعارِفِ، وَتكامُلَ الْخِبْراتِ؛ لِبِناءِ شَخْصِيَّةٍ أَقْدَرَ عَلى اكْتِشافِ الذّاتِ، وَحَلِّ الْمُشْكِلاتِ، وَالإبْداعِ.

١٠. اعْتِمادِ أَنْشِطَةِ الْكِتابِ التَّعَلُّمَ الْفَصْلِيَّ الَّذي يَقومُ عَلى إيجابِيَّةِ الْمُتَعَلِّمينَ- مِحْوَرَ الْعَمَلِيَّةِ التَّعْليمِيَّةِ وَأَساسَها وَمَدارَها- داخِلَ غُرْفَةِ الدِّراسَةِ، لِتَطْويرِ قُدْراتِهِم اللُّغَوِيَّةِ، مَعَ مُراعاةِ الْفُروقِ الْفَرْدِيَّةِ بَيْنَهُم مِنْ خِلالِ تَدَرُّجِ مُسْتَوياتِ الأَنْشِطَةِ وَالأَسْئِلَةِ، وَتَنَوُّعِها، آخِذينَ بِعَينِ الاعْتِبارِ أَعْمارَهُم، وَمستويات فِكْرِهِم، وَقُدْراتِهِم الْبَصَرِيَّةَ وَالْعَقْلِيَّةَ وَالْعَضَلِيَّةَ؛ لإشْراكِ كُلِّ واحِدٍ مِنْهُم مُفَكِّرًا مُسْتَقِلًّا وَمُسْتَكْشِفًا، قادِرًا عَلى التَّعْبيرِ عَنْ وِجْهَةِ نَظَرِهِ، يَمْلِكُ الْقُدْرَةَ عَلى الْمُشارَكَةِ في الْمُناقَشَةِ، وَالْحِوارِ، وَطَرْحِ الأَسْئِلَةِ لِفَهْمِ الأَفْكارِ وَتَبادُلِها، متمكِّنًا مِنْ مَهاراتِ التَّعاوُنِ مَعَ الآخَرينَ، وَالْعَمَلِ ضِمْنَ الفَريقِ.

خامِسًا - دَوْرُ الْمُعَلِّمِ: المُعَلِّمُ حَجَرُ الزّاوِيَةِ في الْعَمَلِيَّةِ التَّعْليمِيَّةِ؛ فهو الْـمُيَسِّرُ لِلتَّعْليمِ، وَالْـمُدَرِّبُ لِلْمُتَعَلِّمِ؛ يُوَجِّهُهُ بِدِرايَةٍ، وَيُتابِعُهُ بِحِكْمَةٍ، وَيُساعِدُهُ بِوَعْيٍ، في عَمَلِيَّةٍ تَرْبَوِيَّةٍ تَعْليمِيَّةٍ واسِعَةٍ، يُقَيِّمُ مُسْتَوياتِ الْمُتَعَلِّمينَ، وَيُنَفِّذُ المَناشِطَ اللُّغَوِيَّةَ، وَيُثْريها بِما يَتَناسَبُ مَعَ الْمُسْتَوياتِ الْفَرْدِيَّةِ، وَالأداءاتِ الْجَماعِيَّةِ؛ لِيَصْنَعَ المَواقِفَ التَّعْليمِيَّةَ الْمُحَفِّزَةَ عَلى التَّفْكيرِ وَالإبداعِ.

سادِسًا- دَوْرُ الأُسْرَةِ وَمُؤَسَّساتِ الْمُجْتَمَعِ:

الأُسْرَةُ وَمُؤَسَّساتُ الْمُجْتَمَعِ كافَّةً مُشارِكونَ في تَحَمُّلِ الْمَسْؤولِيَّةِ وَأَداءِ الأَمانَةِ الموكَلَةِ إِلَيْنا، عُيونًا تُراقِبُ، وَسواعِدَ تُسانِدُ، تَرى بِهُدوءٍ، وَتُوَجِّهُ بِرِفْقٍ.

وَفي الْبَدْءِ نَسْأَلُ اللّهَ - تَعالى- أَنْ يَكونَ هَذا الْكِتابُ دَرَجَةً في مِعْراجٍ يَرْتَقي بِفِكْرِ أَبْنائِنا وَلُغَتِهِم وَقِيَمِهِم وَأُسْلوبِ حَياتِهِم، راجينَ مِنْهُ سُبْحانَهُ، التَّوْفيقَ وَالسَّدادَ وَالْعَوْنَ.

الـمُؤَلِّفونَ

مُعَلِّمي يُتابِعُ أَدائي



الْمُتابَعَةُ الْأُسبوعِيَّةُ	الْيومُ والتّاريخُ	مَلْحوظاتُ الْمُعَلِّمُ وَتوصيّاتُه	مَلْحوظَةُ وَلِيِّ الْأَمْرِ وَتَوْقيعُهُ
الأسبوع الأول			
الأسبوع الثاني			
الأسبوع الثالث			
الأسبوع الرابع			
الأسبوع الخامس			
الأسبوع السادس			
الأسبوع السّابع			
الأسبوع الثّامن			





الْمُتابَعَةُ الْأسبوعِيّةُ	الْيومُ والتّاريخُ	مَلْحوظاتُ الْمُعَلِّمُ وَتوصيّاتُه	مَلْحوظَةُ وَلِيِّ الْأَمْرِ وَتَوْقيعُهُ



مُحْتَوى الْوَحْدَةِ الْخامِسَةِ

الدَّرْسُ	الوَحْدَةُ الْخامِسَةُ سأَتَعَلَّمُ في هذهِ الْوَحْدَةِ	الصَّفْحَةُ
	أُنْشودَةُ (هَواها مَوْطِني) (شِعْرٌ)	٢٧
الاسْتِماعُ	دَرْسُ الاسْتِماعِ (حَمْلَةٌ تَطَوُّعِيَّةٌ) (نَثْرٌ)	٢٨
	- اِلْتِزامُ آدابِ الاسْتِماعِ وإظْهارُ التَّفاعُلِ الإيجابِيِّ، والاهْتِمامِ، والْمُتابَعَةِ. - تَوْضيحُ أَوْ شَرْحُ ما فَهِمَهُ الْمُتَعَلِّمُ مِنَ الْمَوضوعِ الَّذي تَلَقّاهُ اسْتِماعًا أَوْ مُشاهَدَةً. - طَرْحُ أَسْئِلَةٍ عَلى الْمُتَحَدِّثِ لِمَزيدٍ مِنَ الْفَهْمِ والتَّفاصيلِ. - تَحْديدُ (مَعْلوماتٍ - أَحْداثٍ - شَخْصِيّاتٍ - مَشاعِرَ - قِيَمٍ) وَرَدَتْ في النَّصِّ. - إِبْداءُ الإِعْجابِ بِمَوْقِفٍ ما .	٢٨
١	الدَّرْسُ الأَوَّلُ- (رِحْلَةٌ إِلى الْبَرِّ) (نَثْرٌ)	٣٣
الدَّرْسُ الأَوَّلُ- (رِحْلَةٌ إِلى الْبَرِّ)	الأَداءُ القِرائِيُّ: - الْقِراءَةُ الصّامِتَةُ الْواعِيَةُ. - الْقِراءَةُ الْجَهْرِيَّةُ الصَّحيحَةُ .	٣٣
	- الْفَهْمُ وَالاِسْتيعابُ: - بَيانُ الْغَرَضِ مِنَ النَّصِّ (قِيَمٍ - إِرْشاداتٍ - سُلوكِيّاتٍ) - اسْتِكمالُ خَريطَةٍ ذِهْنِيَّةٍ بِما يُؤَكِّدُ فَهْمَ الْمُتَعَلِّمِ لِلنَّصِّ. - الرَّبْطُ بَيْنَ مَعْرِفَةِ الْمُتَعَلِّمِ وَخِبْراتِهِ وَواقِعِهِ وَما وَرَدَ في النَّصِّ .	٣٧
	الْحَصيلَةُ اللُّغَوِيَّةُ: - (التَّرادُفُ - الضِّدُّ - الْمُفْرَدُ- الْجَمْعُ). -تَوْظيفُ كَلِماتٍ كِتابِيًّا في جُمَلٍ تامَّةٍ بِمُفْرداتٍ جَديدَةٍ. -تَصْنيفُ الْمُفْرداتِ الْمَأْلوفَةِ ضِمْنَ مَجالاتٍ مُحَدَّدَةٍ.	٤٠

الدَّرْسُ	تابِعُ مُحتوى الوَحْدَةِ الْخامِسَةِ	الصَّفْحَةُ
تابع / الدَّرْسُ الأَوَّلُ - (رِحْلَةٌ إِلى الْبَرِّ)	الْبَلاغَــةُ: الْمُفاضَلَةُ بَيْنَ كِتابَةُ الْمُتَعَلِّمِ شَيْئَيْنِ بِأَلْفاظٍ مَأْلوفَةٍ، مِثْلَ: أَقْوى، أَسْرَع ..... إلخ.	٤٤
	الرَّسْمُ الْهِجائِيُّ: كِتابَةُ الْمُتَعَلِّمِ ما يُمْلى عَليهِ مِنَ الظَّواهِرِ اللُّغَوِيَّةِ الَّتي مَرَّتْ بِخِبْراتِهِ كِتابَةً صَحيحَةً.	٤٦
	الْخَطُّ الْعَــرَبِيُّ: - الْكِتابَةُ بِخَطِّ النَّسْخِ لِلْحَرْفَينِ (ع - غ).	٥٠
	السَّلامَةُ اللُّغَوِيَّةُ: - تَحْديدُ نَوْعِ الْكَلِمَةِ (فِعْلٍ - اِسْمٍ- حَرْفٍ) - اسْتِخْدامُ الْفِعْلِ (الْمُضارِعِ) في كِتابَةِ الْمُتَعَلِّمِ.	٥٢
	التَّحَدُّثُ: - تَوْزيعُ النَّظَراتِ في أَثْناءِ الْحَديثِ عَلى الْمُسْتَمِعينَ بِشَكْلٍ مُتَوازِنٍ. -إِعْطاءُ فُرْصَةٍ لاسْتِجابَةِ الآخَرينَ لِحَديثِ الْمُتَعَلِّمِ، وَتَقْديرُ رُدودِ أَفْعالِهِم وَتَقَبُّلُ تَعْليقاتِهِم. - تَرْديدُ أَناشيدَ قَصيرَةٍ فَرْدِيًّا وَجَماعِيًّا.	٥٩
	التَّعْبــيـرُ الْكِتابِيُّ: تَنْمِيَةُ الْجُمَلِ بِكَلِمَةٍ أَوْ أَكْثَرَ مِنْ حَصيلَةِ الْمُتَعَلِّمِ اللُّغَوِيَّةِ.	٦١
٢	الدَّرْسُ الثّاني - (يَوْمٌ دِراسِيٌّ في رَمَضانَ) (نَثْرٌ)	٦٤
الدَّرْسُ الثّاني - (يَوْمٌ دِراسِيٌّ في رَمَضانَ)	الأَداءُ القِرائِيُّ: - الْقِراءَةُ الصّامِتَةُ الْواعِيَةُ. - الْقِراءَةُ الْجَهْرِيَّةُ الصَّحيحَةُ .	٦٤
	- الْفَهْمُ وَالِاسْتيعابُ: - بَيانُ الْغَرَضِ مِنَ النَّصِّ (قِيَمٍ - إِرْشاداتٍ - سُلوكِيّاتٍ) - اسْتِكمالُ خَريطَةٍ ذِهْنِيَّةٍ بِما يُؤَكِّدُ فَهْمَ الْمُتَعَلِّمِ لِلنَّصِّ. - توضيحُ مَعاني الْعِباراتِ وَالْجُمَلِ وَالتَّراكيبِ اللُّغَوِيَّةِ الْجَديدَةِ.	٦٦

الدَّرْسُ	تابعُ مُحتوى الوَحْدَةِ الْخامِسَةِ	الصَّفْحَةُ
تابع / الدَّرْسُ الثّاني - (يَوْمٌ دِراسِيٌّ في رَمَضانَ)	الْحَصيلَةُ اللُّغَـوِيَّـةُ: - (التَّرادُفُ - الضِّدُّ - الْمُفْرَدُ- الْجَمْعُ). -تَوْظيفُ كَلِماتٍ كِتابِيًّا في جُمَلٍ تامَّةٍ بِمُفْرداتٍ جَديدَةٍ. -تَصْنيفُ الْمُفْرَداتِ الْمَأْلوفَةِ ضِمْنَ مَجالاتٍ مُحَدَّدَةٍ.	٧٠
	الْبَلاغَةُ: التَّعَجُّبُ مِنْ أَشْياءَ جَميلَةٍ بِأَلْفاظٍ مُحَدَّدَةٍ، مِثْلَ: ما أَجْمَلَ!، ما أَحْسَنَ!.	٧٣
	الرَّسْمُ الْهِجائِيُّ: : أَنْواعُ التَّـنْوينِ - تَنْوين اَلْفَتْحِ دونَ أَلِفِ التَّـنْوينِ (التّاء الْمَرْبوطَةِ).	٧٥
	الْخَطُّ الْعَـرَبِيُّ: - الْكِتابَةُ بِخَطِّ النَّسْخِ لِلْحَرْفَينِ (ف-ق).	٧٨
	السَّلامَةُ اللُّغَوِيَّةُ: - تَحْديدُ نَوْعِ الْكَلِمَةِ (فِعْلٍ - اِسْمٍ- حَرْفٍ). - اسْتِخْدامُ الْفِعْلِ (الْماضي) في الْكِتابَةِ.	٨٠
	التَّحَدُّثُ: -اسْتِكْمالُ الْحَديثِ، وَتَجَنُّبُ قَطْعِ الْأَفْكارِ، أَوْ تَقْديمِ تَعْبيراتٍ ناقِصَةٍ. -الإِجابَةُ عَنِ الأَسْئِلَةِ الْمُوَجَّهَةِ إِجابَةً تامَّةً وَوافِيَةً. - اسْتِخْدامُ عِباراتِ الْمُجامَلَةِ الاجْتِماعِيَّةِ، مِثْلَ (الشُّكْرِ- الِاعْتِذارِ - الطَّلَبِ - التَّهْنِئَةِ - الْمُواساةِ).	٨٥
	التَّعْبـيـرُ الْكِتابِيُّ : -التَّنْمِيَةُ بِجُمْلَةٍ أَوْ أَكْثَرَ مِنْ حَصيلَةِ الْمُتَعَلِّمِ اللُّغَوِيَّةِ. -اسْتِخْدامُ عَلاماتِ التَّرْقيمِ (الْفاصِلَةِ - النُّقْطَةِ - الاسْتِفْهامِ- التَّعَجُّبِ).	٨٨
	الْوَقْفَةُ التَّقْويميَّةُ الشّامِلَةُ: قِياسُ النّواتِجِ الْواردَةِ في الدَّرْسَينِ.	٩٠
	الْقِراءَةُ الْحُـرَّةُ: -تَحْديدُ الْبَياناتِ الأَساسِيَّةِ لِقِصَّةٍ مِثْلَ: (الْعُنْوانِ- الْمُؤَلِّفِ،. إلخ، وَتَحْديدُ ثَمَرَةِ الْقِراءَةِ (ما أَفادَهُ الْمُتَعَلِّمُ مِنَ الْقِراءَةِ). - تَعْليلُ اخْتيارِ الْمُتَعَلِّمِ لِكِتابٍ أَوْ قِصَّةٍ	٩٤

مُحتوى الْوَحْدَةِ السّادِسَةِ

الدَّرْسُ	الوَحْدَةُ السّادِسَةُ سأَتَعَلَّمُ في هذهِ الْوَحْدَةِ	الصَّفْحَةُ
الاسْتِماعُ	دَرْسُ الاسْتِماعِ (رَأْسُ الدَّواءِ) (نَثْرٌ)	٩٩
	- اِلْتِزامُ آدابِ الاسْتِماعِ وإظْهارُ التَّفاعُلِ الإيجابِيِّ، والاهْتِمامِ، والمُتابَعَةِ. - تَوْضيحُ أَوْ شَرْحُ الْمَفْهومِ مِنَ الْمَوضوعِ الْمَسْموعِ أَوْ الْمُشاهَدِ. - طَرْحُ أَسْئِلَةٍ عَلى الْمُتَحَدِّثِ لِمَزيدٍ مِنَ الْفَهْمِ والتَّفاصيلِ. - تَحْديدُ (مَعْلوماتٍ - أَحْداثٍ - شَخْصيّاتٍ - مَشاعِرَ - قِيَمٍ) وَرَدَتْ في النَّصِّ. - إبْداءُ الإعْجابِ بِموْقِفٍ ما. - إعْطاءُ فُرْصَةٍ لِاسْتِجابَةِ الآخرينَ.	
١	الدَّرْسُ الأَوَّلُ - (فَرْحَةُ وَطَنٍ) (نَثْرٌ)	١٠٢
الدَّرْسُ الأَوَّلُ - (فَرْحَةُ وَطَنٍ) (نَثْرٌ)	الأَداءُ القِرائِيُّ: - الْقِراءَةُ الصّامِتَةُ الْواعِيَةُ.	١٠٢
	- الْقِراءَةُ الْجَهْرِيَّةُ الصَّحيحَةُ. - الْفَهْمُ وَالاِسْتيعابُ: - بَيانُ الْغَرَضِ مِنَ النَّصِّ (قِيَمٍ - إِرْشاداتٍ - سُلوكِيّاتٍ). - تَحْديدُ مَعْلوماتٍ مِنَ النَّصِّ وَتَصْنيفُها وَفْقَ مَجالاتٍ مُحَدَّدَةٍ. -اسْتِكمالُ خَريطَةٍ ذِهْنِيَّةٍ بِما يُؤَكِّدُ فَهْمَ النَّصِّ. -قِراءَةُ (لَوْحاتٍ - لافِتاتٍ -إِعْلاناتٍ) مُشاهَدَةٍ في الْحَياةِ الْيَوْمِيَّةِ بـ(المَرافِقِ الْحُكومِيَّةِ - الأَسْواقِ - الشَّوارِعِ ... إلخ)	١٠٤

الدَّرْسُ	تابِعُ مُحْتوى الوَحْدَةِ السّادِسَةِ	الصَّفْحَةُ
تابِعْ / الدَّرْسُ الأَوَّل - (فَرْحَةُ وَطَنٍ) (نَثْرٌ)	الْحَصيلَةُ اللُّغَـوِيَّـةُ: (التَّرادُفُ - الضِّدُّ - الْمُفْرَدُ - الْجَمْعُ). -تَوْظيفُ كَلِماتٍ كِتابِيًّا في جُمَلٍ تامَّةٍ بِمُفْرَداتٍ جَديدَةٍ. -تَصْنيفُ الْمُفْرداتِ الْمَأْلوفَةِ ضِمْنَ مَجالاتٍ مُحَدَّدَةٍ.	١٠٧
	الْبَلاغَةُ: إِنْشاءُ أُسْلوبِ الأَمْرِ في حالَةِ الْمُفْرَدِ.	١٠٩
	الرَّسْمُ الْهِجائِيُّ: تَنْوينُ الْفَتْحِ مِنْ دونِ أَلِفٍ لـ (الأَلِفِ الْمَقْصورَةِ) تَصَوُّرٌ بَصَريٌّ.	١١١
	الْخَطُّ الْعَـرَبِيُّ: الْكِتابَةُ بِخَطِّ النَّسْخِ لِلْحَرْفَينِ (ك-ل).	١١٥
	السَّلامَةُ اللُّغَوِيَّةُ: اسْتِخْدامُ فِعْلِ (الأَمْرِ) في الْكِتابَةِ.	١١٧
	التَّحَدُّثُ: -إِعْطاءُ فُرْصَةٍ لاسْتِجابَةِ الآخَرينَ لِلْحَديثِ، وَتَقْديرِ رُدودِ أَفْعالِهِم وَتَقَبُّلُ تَعْليقاتِهِم. -اسْتِكْمالُ الْحَديثِ وَتَجَنُّبُ قَطْعِ الْأَفْكارِ، أَوْ تَقْديمِ تَعْبيراتٍ ناقِصَةٍ. -الإِجابَةُ عَنِ الأَسْئِلَةِ الْمُوَجَّهَةِ إِجابَةً تامَّةً وَوافِيَةً. - التَّعبيرُ عَنِ الْمَشاعِرِ وَالْأَدْوارِ تُجاهَ (الْوَطَنِ).	١٢١
	التَّعْـبـيـرُ الْكِتابِيُّ : التَّنْمِيَةُ بِجُمَلَةٍ أَوْ أَكْثَرَ مِنَ الْحَصيلَةِ اللُّغَوِيَّةِ.	١٢٣

الدَّرْسُ	تابِعُ مُحتوى الوَحْدَةِ السّادِسَةِ	الصَّفْحَةُ
٢	الدَّرْسُ الثّاني - (صِلَةُ الرَّحِمِ) "حَديثٌ شَريف"	١٢٦
الدَّرْسُ الثّاني - (صِلَةُ الرَّحِمِ) حَديثٌ شَريف	الأَداءُ القِرائِيُّ: - الْقِراءَةُ الصّامِتَةُ الْواعِيَةُ. - الْقِراءَةِ الْجَهْرِيَّةُ الصَّحيحَةُ.	١٢٧
	- الْفَهْمُ وَالإِسْتيعابُ: - بَيانُ الْغَرَضِ مِنَ النَّصِّ (قِيَمٍ - إِرْشاداتٍ - سُلوكِيّاتٍ). -اسْتِكمالُ خَريطَةٍ ذِهْنِيَّةٍ بِما يُؤَكِّدُ فَهْمَ النَّصِّ. -تَوْضيحُ مَعاني الْعِباراتِ وَالْجُمَلِ وَالتَّراكيبِ اللُّغَوِيَّةِ الْجَديدَةِ.	١٢٨
	الْحَصيلَةُ اللُّغَـوِيَّـةُ: (التَّرادُفُ - الضِّدُّ - الْمُفْرَدُ - الْجَمْعُ). -تَصْنيفُ الْمُفْرداتِ الْمَأْلوفَةِ ضِمْنَ مَجالاتٍ مُحَدَّدَةٍ. -تَوْظيفُ كَلِماتٍ كِتابِيًّا في جُمَلٍ تامَّةٍ بِمُفرداتٍ جَديدَةٍ. -مَعْرِفَةُ بَعْضِ الْمُصْطَلَحاتِ في مَوادَّ دِراسِيَّةٍ أُخْرى .	١٣١
	الْبَلاغَةُ: إِنْشاءُ أُسْلوبِ الأَمْرِ في حالَةِ الْمُفْرَدِ.	١٣٣
	الرَّسْمُ الْهِجائِيُّ: تَنْوينُ الْفَتْحِ مِنْ دونِ أَلِفٍ لــ (الْهَمْزَةِ الْمُتَطَرِّفَةِ عَلى السَّطْرِ بَعْدَ الْمَدِّ بالألفِ) تَصَوُّرٌ "بَصَريٌّ".	١٣٥
	الْخَطُّ الْعَــرَبِيُّ: الْكِتابَةُ بِخَطِّ النَّسْخِ لِلْحَرْفَينِ (م-ن).	١٣٨
	السَّلامَةُ اللُّغَوِيَّةُ: التَّحْويلُ بَيْنَ صِيَغِ الأَفْعالِ (الْمُضارِعِ - الماضي - الأَمْرِ).	١٤٠
	التَّحَدُّثُ: -إِعْطاءُ فُرْصَةٍ لاسْتِجابَةِ الآخَرينَ، وَتَقْديرُ رُدودِ أَفْعالِهِم وَتَقَبُّلُ تَعْليقاتِهِم. -اسْتِكْمالُ الْحَديثِ وَتَجَنُّبُ قَطْعِ الْأَفْكارِ، أَوْ تَقْديمِ تَعْبيراتٍ ناقِصَةٍ.	١٤٥

الدَّرْسُ	تابعُ مُحتوى الوَحْدَةِ السّادِسَةِ	الصَّفْحَةُ
تابع / الدَّرْسُ الثّاني (صِلَةُ الرَّحِم) "حَديثٌ شَريفٌ"	- الإجابَةُ عَنِ الأَسْئِلَةِ الْمُوَجَّهَةِ إجابَةً تامَّةً وَوافِيَةً. - التَّعبيرُ عَنِ المَشاعِرِ وَالْأَدْوارِ تُجاه (الأَرْحام).	
	التَّعْبيرُ الْكِتابِيُّ : تَرتيبُ أَحْداثِ قِصَّةٍ باسْتِخْدامِ عَلاماتِ التَّرْقيمِ: (الْفاصِلَةِ - النُّقْطَةِ - الاسْتِفْهامِ - التَّعَجُّبِ)	١٤٧
	الْوَقْفَةُ التَّقْويميَّةُ الشّامِلَةُ: قِياسُ النَّواتِجِ الْوارِدَةِ في الدَّرْسَينِ.	١٤٩
	الْقِراءَةُ الْحُـرَّةُ: -تَوْضيحُ الْغاياتِ الَّتي يُحَقِّقُها الْمُتَعَلِّمُ مِنْ خِلالِ الْقِراءَةِ الْحُرَّةِ. -تَحْديدُ الْبَياناتِ الأَساسِيَّةِ لِقِصَّةٍ مِثْلَ: (العُنْوانِ- الْمُؤَلِّفِ... إلخ، (تَحْديدُ ثَمَرَةِ الْقِراءَةِ الْحُرَّةِ) (ما أَفادَه الْمُتَعَلِّمُ مِنَ الْقِراءَةِ).	١٥٤
	قائِمَةُ الْمَراجِعِ وَالْمَصادِرِ.	١٥٦

الْوَحْدَةُ الْخامِسَةُ

الْمَوْضوعاتُ



أُنْشودَةُ (هَواها مَوْطِني). (شِعْرٌ)

دَرْسُ الاسْتِماعِ: حَمْلَةٌ تَطَوُّعِيَّةٌ (نَثْرٌ)

الدَّرْسُ الْأَوَّلُ: رِحْلَةٌ إِلى الْبَرِّ. (نَثْرٌ)

الدَّرْسُ الثّاني: يَوْمٌ دِراسِيٌّ في رَمَضانَ. (نَثْرٌ)

الْوَقْفَةُ التَّقْويمِيَّةُ الشّامِلَةُ.

الْقِراءَةُ الْحُرَّةُ.



سَأَتَعَلَّمُ في هذِهِ الوَحْدَةِ

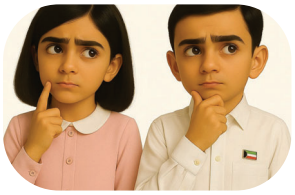

عَزيزي الْمُتَعَلِّمَ يُتَوَقَّعُ مِنْكَ في نِهايَةِ هَذِهِ الْوَحْدَةِ أَنْ تكونَ قادِرًا عَلى:

١. تَوْضيحِ أَوْ شَرْحِ ما فَهِمْتَهُ مِنَ الْمَوضوعِ الَّذي تَلَقَّيْتَهُ اِسْتِماعًا أَوْ قِراءَةً أَوْ مُشاهَدَةً .

٢. تَحْديدِ (مَعْلوماتٍ - أَحْداثٍ - شَخْصِيّاتٍ - مَشاعِرَ - قِيَمٍ) وَرَدَتْ في النَّصِّ.

٣. طَرْحِ أَسْئِلَةٍ عَلى الْمُتَحَدِّثِ لِمَزيدٍ مِنَ التَّفاصيلِ.

٤. إِبْداءِ الإِعْجابِ بِمَوْقِفٍ ما.

٥. الْقِراءَةِ الصّامِتَةِ الْواعِيَةِ.

٦. الْقِراءَةِ الْجَهْرِيَّةِ الصَّحيحَةِ.

٧. بيانِ الْغَرَضِ مِنَ النَّصِّ (قِيَمٍ - إِرْشاداتٍ - سُلوكِيّاتٍ).

٨. اسْتِكمالِ خَريطَةٍ ذِهْنِيَّةٍ بِما يُؤَكِّدُ فَهْمَكَ لِلنَّصِّ.

٩. تَوْضيحِ مَعاني الْعِباراتِ وَالْجُمَلِ وَالتَّراكيبِ اللُّغَوِيَّةِ الْجَديدَةِ.

١٠. الرَّبْطِ بَيْنَ مَعْرِفَتِكَ وَخِبْراتِكَ وَواقِعِكَ وَماوَرَدَ في النَّصِّ.

١١. إِثْراءِ الْحَصيلَةِ اللُّغَوِيَّةِ في (التَّرادُفِ - الضِّدِّ - الْمُفْرَدِ- الْجَمْعِ).

١٢. تَوْظيفِ كَلِماتٍ كِتابِيًّا في جُمَلٍ تامَّةٍ بِمُفرداتٍ جَديدَةٍ.

١٣. تَصْنيفِ الْمُفْرداتِ الْمَأْلوفَةِ ضِمْنَ مَجالاتٍ مُحَدَّدَةٍ.

١٤. الْمُفاضَلَةِ بَيْنَ شَيْئَيْنِ بِأَلْفاظٍ مَأْلوفَةٍ، مِثْلَ: أَقْوى، أَسْرَع ..... إلخ.

١٥. التَّعَجُّبِ مِنْ أَشْياءَ جَميلَةٍ بِأَلْفاظٍ مُحَدَّدَةٍ، مِثْلَ : ما أَجْمَلَ!، ما أَحْسَنَ!.

١٦. كِتابَةِ ما يُمْلى عَلَيْكَ مِنَ الظَّواهِرِ اللُّغَوِيَّةِ الَّتي مَرَّتْ بِخِبْراتِكَ كِتابَةً صَحيحَةً.

١٧. إتْقانِ ما يُمْلى عَلَيْكَ مِنْ أَنْواعِ التَّـنْوينِ، والتَّنوينِ بِالْفَتْحِ دونَ أَلِفِ التَّـنْوينِ (التّاء الْمَرْبوطَةِ)

١٨. الْكِتابَةِ بِخَطِّ النَّسْخِ لِلْحُروفِ (ع- غ - ف - ق) لِيَصِلَ مُسْتَوى الأداءِ إلى جُمَلَةٍ مُكَوَّنَةٍ مِنْ أَرْبَعِ كَلِماتٍ مَأْلوفَةٍ .

١٩. تَحْديدِ نَوْعِ الْكَلِمَةِ (فِعْلٍ - اِسْمٍ - حَرْفٍ)

٢٠. اسْتِخْدامِ الْفِعْلَيْنِ (الْمُضارِعِ - الْماضي) في كِتابَتِكَ.

٢١. تَحْديدِ فِعْلٍ في صيغَتي الْمُضارِعِ وَالْماضي مِنَ الأَفْعالِ الثُّلاثِيَّةِ الصَّحيحَةِ.

٢٢. إِعْطاءِ فُرْصَةٍ لاسْتِجابَةِ الآخَرينَ لِحَديثِكَ، وَتَقْديرِ رُدودِ أَفْعالِهِم وَتَقَبُّلِ تَعْليقاتِهِم.

٢٣. اسْتِكْمالِ حَديثِكَ وَتَجَنُّبِ قَطْعِ أَفْكارِكَ، أَوْ تَقْديمِ تَعْبيراتٍ ناقِصَةٍ.

٢٤. تَرْديدِ أَناشيدَ قَصيرَةٍ فَرْدِيًّا وَجَماعِيًّا.

٢٥. تَوْزيعِ النَّظَراتِ في أَثْناءِ الْحَديثِ عَلى الْمُسْتَمِعينَ بِشَكْلٍ مُتَوازِنٍ.

٢٦. الإِجابَةِ عَنِ الأَسْئِلَةِ الْمُوَجَّهَةِ إِلَيْكَ إِجابَةً تامَّةً وَوافِيَةً.

٢٧. اسْتِخْدامِ عِباراتِ الْمُجامَلَةِ الاجْتِماعِيَّةِ، مِثلَ (الشُّكْرِ - الِاعْتِذارِ - الطَّلَبِ - التَّهْنِئَةِ - الْمُواساةِ).

٢٨. تَنْمِيَةِ الْجُمَلِ بِكَلِمَةٍ أَوْ أَكْثَرَ مِنْ حَصيلَتِكَ اللُّغَوِيَّةِ.

٢٩. التَّنْمِيَةِ بِجُمَلَةٍ أَوْ أَكْثَرَ مِنْ حَصيلَتِكَ اللُّغَوِيَّةِ.

٣٠. اسْتِخْدامِ عَلاماتِ التَّرْقيمِ (الْفاصِلَةِ - النُّقْطَةِ - الاسْتِفْهامِ - التَّعَجُّبِ) .

٣١. تَحْديدِ الْبَياناتِ الأَساسِيَّةِ لِقِصَّةٍ مِثْلَ: (الْعُنْوانِ- الْمُؤَلِّفِ، إلخ)، وَتَحْديدِ ثَمَرَةِ قِراءَتِكَ (ما أَفَدْتَهُ مِنَ الْقِراءَةِ).

٣٢. تَعْليلِ اخْتيارِكَ لِكِتابٍ أَوْ قِصَّةٍ.

الأُنْشودَةُ



هَواها مَوْطِني[1]

بِروحي أفْتَدي وَطَني ... وَأَرْعاهُ مَدى الزَّمَنِ
أَصونُ حِماهُ مِنْ صِغَري ... مِنَ الْأَغْيارِ وَالْفِتَنِ
أُرَدِّدُ حُبَّهُ سِرًّا ... وَأَنْشُرُهُ عَلى الْعَلَنِ
وَلا أَرْضى لَهُ بَدَلاً ... ثَراهُ باهِظُ الثَّمَنِ
وَأُعْلي ذِكْرَهُ عَبِقًا ... بِأَرْقى الْفِعْلِ وَاللَّسَنِ
كُوَيْتُ الْعِزِّ أَعْشَقُها ... هَواها مَوْطِني سَكَني

(١) شعر محمد قاسم القنائي

دَرْسُ الإِسْتِماعِ

حَمْلَةٌ تَطَوُّعِيَّةٌ [1]



- اِلْتِزامُ آدابِ الاسْتِماعِ وإظْهارُ التَّفاعُلِ الإيجابِيِّ، والاهْتِمامِ، والمُتابَعَةِ.
- تَوْضيحُ أَوْ شَرْحُ ما فَهِمَهُ الْمُتَعَلِّمُ مِنَ الْمَوضوعِ الَّذي تَلَقّاهُ اسْتِماعًا أَوْ مُشاهَدَةً.
- طَرْحُ أَسْئِلَةٍ عَلى الْمُتَحَدِّثِ لِمَزيدٍ مِنَ الْفَهْمِ وَالتَّفاصيلِ.
- تَحْديدُ (مَعْلوماتٍ - أَحْداثٍ - شَخْصِيّاتٍ - مَشاعِرَ - قِيَمٍ) وَرَدَتْ في النَّصِّ .

التَّمْهيدُ:

قالَ اللّهُ تَعالى:

(وَإِذْ بَوَّأْنَا لِإِبْرَٰهِيمَ مَكَانَ ٱلْبَيْتِ أَن لَّا تُشْرِكْ بِى شَيْـًٔا وَطَهِّرْ بَيْتِىَ لِلطَّآئِفِينَ وَٱلْقَآئِمِينَ وَٱلرُّكَّعِ ٱلسُّجُودِ ﴿٢٦﴾) [2]

- أَخْتارُ الْمُكَمِّلَ الصَّحيحَ ممّا يَلي:

دَعا اللّهُ في الآيةِ الكريمةِ سَيِّدَنا إبراهيمَ إلى قِيمَتَينِ عَظيمتين هُما:

- بِرُّ الوالِدينِ وَالأَمانَةُ
- الإيمانُ باللّهِ والطّهارَةُ
- الرّضا بالقَدَرِ والصَّبرُ

(١) النَّصّ في دليل المعلّم
(٢) سورة الحج الآية (٢٦)

الاسْتِماعُ والمُناقَشةُ



أَسْتَمِعُ إلى قِصَّةِ: (حَمْلةٌ تَطَوُّعِيَّةٌ) ثُمَّ أُجيبُ عَنِ الْأَسْئِلةِ الآتِيَةِ:

١ – أعيدُ تَرتيبَ أَحداثِ الْقِصَّةِ التّي اسْتَمَعْتُ إِلَيْها:

( ) جُمِعَتِ النُّفاياتُ، وَوُضِعَتْ في الصَّناديقِ الْـمُخَصَّصَةِ.

( ) أَدْرَكَتْ أَنَّ الْعَمَلَ الصَّغيرَ يُمْكِنُ أَنْ يُحْدِثَ فارِقًا كَبيرًا.

( ) أَسابيعُ قَليلَةٌ، غَيّرتْ مَلامِحَ الْـمَدْرَسَةِ؛ لَقَدْ أَصْبَحَتْ أَنْظَفَ وَأَجْمَلَ.

( ) أُعْجِبَتِ الْـمُعَلِّمَةُ بِفِكْرَةِ سارَةَ، وَعَرَضَتْها عَلى مُديرَةِ الْـمَدْرَسَةِ.

( ) بَدَأَ التَّنْفيذُ؛ فَكُوِّنَتِ الْـمَجْموعاتُ، وَأُحْضِرَتِ الصّناديقُ الْـمُـلَوَّنَةُ.

( ) كانَتْ سارَةُ تَحْزَنُ عِنْدَما تَرى ساحَةَ مَدْرَسَتِها تَمْتَلِئُ بِالنُّفاياتِ.

( ) فاقْتَـرَحَتْ عَلى مُعَلِّمَتِها فِكْرَةَ إِنْشاءِ حَمْلَةٍ تَطَوُّعِيَّةٍ داخِلَ الْـمَدْرَسَةِ.

٢ – أَخْتارُ الْمُكَمِّلَ الصّحيحَ ممّا يَلي:

أ– من الصّفاتِ الشّخْصِيَّةِ الْبارِزةِ في سارَةَ أَنَّها :

مُتَفَوِّقَةٌ	مُبادِرَةٌ	حَنونٌ	بارّةٌ

ب– حَزِنَتْ سارَةُ بِسَبَبِ:

إِهْمالِ الْمُعَلِّماتِ	كَثْرَةِ النُّفاياتِ	قِلَّةِ الْعامِلاتِ	كَثْرَةِ الْمُشاجَراتِ



ج- اِخْتارتْ سارَةُ مُعَلّمَةَ الْعُلومِ؛ لأَنّها أَكْثَرُ خِبْرةً بـ :

مُكَوِّناتِ الموّادِّ والـــزِّراعَةِ.	الْمسائِلِ الْحاسِبَيَّةِ والْمالِيّاتِ.
تَطبيقاتِ الْحاسوبِ والْهاتِفِ.	أَنواعِ التِّجارةِ والتّسْويقِ.

د- ممّا يُؤَكِّدُ حِكْمَةَ سارَةَ ومُعَلِّمَتِها أَنّهُما :

تَصَرَّفتا بِشَكلٍ فــَردِيٍّ.	نَسّقَتا معَ الْأَكْبَرِ مِنْهما.
خالَفَتا جَميعَ المُعارِضينَ.	اْنتَصَرتا عَلى كُلِّ المُنافِسينَ.

هـ- ظَهَرَ نَجاحُ الحَمْلَةِ التَّطَوُّعِيَّةِ في :

جَمالِ أَلْوانِ أَسْوارِ المَدْرَسَةِ.	تَكْرِيمِ الوَزارَةِ لِمُديرَةِ المَدْرَسَةِ.
زِيادَةِ عَدَدِ الطّاوِلاتِ بَعْدَ إِصْلاحِها.	مَعْرِضِ الأَدَواتِ بِجِوارِ الأَشْجارِ.

و- الحِكْمَةُ المُسْتَفادَةُ مِنْ هذِهِ القِصَّةِ :

خَيْرُ الكَلامِ ما قَلَّ وَدَلَّ.	العَمَلُ الصَّغِيرُ يُحْدِثُ فارِقًا كَبيرًا.
دَوامُ الْحالِ مِنَ المُحالِ.	وُجوبُ شُكْرِ اللّهِ عَلَى نِعَمِهِ الكَثيرَةِ

ز- تَكْمُنُ خُطُورَةُ التَّلَوُّثِ البيئِيِّ في أَنَّهُ :

يُهَدِّدُ حَياةَ الكائِناتِ الْحَيَّةِ.	يُساعِدُ عَلَى خَفْضِ الحَرارَةِ.
يُسْهِمُ في نُمُوِّ المَحاصيلِ الزِّراعِيَّةِ.	يُتْلِفُ الأَجْهِزَةَ التِّقْنِيَّةَ الحَديثَةَ.

٣- أُحَدِّدُ مِنَ القِصَّةِ شَخْصِيَّةً رَئيسَةً وَأُخْرَى ثانَوِيَّةً.

شَخْصِيَّةٌ رَئيسةٌ	شَخْصِيَّةٌ ثانوِيَّةٌ
.....	.....

٤- أَطْرَحُ عَلَى زَميلي سُؤالًا حَوْلَ حَدَثٍ أَوْ شَخْصِيَّةٍ مِنَ القِصَّةِ.

.....

٥- أُكْمِلُ كُلَّ فَراغٍ مِمّا يَلي بِاسْمِ المادَّةِ الَّتي سَتوضَعُ في كُلِّ صُنْدُوقٍ مِمّا يَأْتي:

الْأَخْضَرُ لـ..... وَالْأَزْرَقُ لـ..... وَالْأَصْفَرُ لـ.....

٦- لَوْ كُنْتَ مَكانَ سارَةَ، هَلْ كُنْتَ سَتَتَصَرَّفُ بِالطَّريقَةِ نَفْسِها؟ وَلِماذا؟

.....

٧- أَتَخَيَّلُ أَنَّ مَدْرَسَتي قَرَّرَتْ تَطْبيقَ حَمْلَةِ (مَدْرَسَتي خَضْراءُ)،ما الْأَفكارُ الجديدةُ التي يُمكنُ أن أُضيفَها؟

.....

.....

٨-أُكْتُبُ عُنوانًا أَخَرَ مُناسبًا للقِصَّةِ.



أُكْمِلُ العُنوانَ السّابِقَ بِكَلماتٍ مِن حَصيلَتي اللُّغَوِيَّةِ لِأُلَخِّصَ فَهمي للنَّصِّ:

.....

التَّقْويمُ

١ - ما الرِّسالَةُ الَّتي أَرادَتْ سارَةُ إيصالَها مِنْ خِلالِ حَمْلَةِ «مَدْرَسَتي خَضْراءُ»؟

.....

٢ - كَيْفَ ساعَدَتِ الأَلْوانُ المُخْتَلِفَةُ لِلصَّناديقِ في تَحْقيقِ هَدَفِ الحَمْلَةِ؟

.....

٣- أُفَكِّرُ وَأُحَلِّلُ، ثُمَّ أُجيبُ:

أ- لَمْ تُوافِقِ الْمُعَلِّمَةُ نورةُ عَلى هذِهِ الْحَمْلَةِ	ماذا سَيَحْدُثُ لَوْ	
ب- رَفَضَتْ زَميلاتُ سارَةَ مُساعَدَتَها في حَمْلَتِها.		
ج- لَمْ تُفْرِزِ الْحَمْلَةُ النُّفاياتِ في صَناديقَ مُلَوَّنَةٍ.		

٤ - (هِيَ رِسالَةٌ واعِيَةٌ، وَمَسْؤولِيَّةٌ واجِبَةٌ تُجاهَ الْوَطَنِ الغالي وَالْبيئَةِ الْـمُحيطَةِ، وِمُسْتَقْبَلِ الأَرْضِ..)

من خِلالِ فَهْمِكَ الْعِبارَةَ السّابِقَةَ: تَحَدَّثْ شِفَهِيًّا مُوَضِّحًا أَهَمِّيَّةَ الِاهْتِمامِ بِنَظافَةِ فَصْلِكَ وَمَرافِقِ مَدْرَسَتِكَ.

الدّرْسُ الْأَوّلَ

رِحْلَةٌ إِلى الْـبَـرِّ [1]



الْتَمْهيدُ:

- ماذا تُشاهِدُ في الصّورَةِ الّمُقابِلَةِ؟
- هَلْ تُحِبُّ رِحْلاتِ الْبَـرِّ ؟ وَلِماذا ؟

الأداءُ القِرائِيُّ:

١ – الْقِراءَةُ الصّامِتَةُ: أَقْرَأُ النَّصَّ التّالِيَ قِراءَةً صامِتَةً واعِيَةً؛ لأَتَـدَبَّـرَ مَعانيهِ وَقِيَمَهُ.

٢ –الْكلِماتُ الْغامِضَةُ: أَضَعُ خَطًّا تَحْتَ الْكَلِماتِ الْغامِضَةِ، وَأَتَناقَشُ في مَعانيها مَعَ مُعَلِّمي وَزُمَلائي.

٣ –الْقِراءَةُ الْجَهْرِيَّةُ: أَقْرَأُ النَّصَّ التّالِيَ قِراءَةً جَهْرِيَّةً صَحيحَةً مُراعِيًا ما يَأتي:

الصَّوتَ الواضِحَ – نُطْقَ الحُروفِ المُتقارِبَةِ لَفْظًا أَوِ الْمُتَشابِهَةِ شَكْلاً نُطْقًا صَحيحًا مُمَيَّزًا – القِراءَةَ المُعَبِّرَةَ – السُّرعَةَ المُناسِبَةَ – الثِّقَةَ وَالطَّلاقَةَ – مُراعاةَ مَواطِنِ الوَصْلِ والفَصْلِ – مُراعاةَ عَلامَاتِ التَّرْقيمِ عِنْدَ القِراءَةِ – مُراعاةَ تَسْكينِ الحَرْفِ الْأَخيرِ عِنْدَ الوَقْفِ – ضَبْطَ أَواخِرِ الْكَلِماتِ – قِراءَةَ الظَّواهِرِ اللُّغَوِيَّةِ في سِياقِ الْقِراءَةِ.

---

(١) مُؤَلِّفو الْكِتابِ.

نَظَرَ سُلْطانُ مِنَ النّافِذَةِ فإذا السَّماءُ صافِيَةٌ، وَالجَوُّ رائِعٌ؛ إنّــهُ يَوْمٌ جَميلٌ مِنْ أَيّامِ عُطْلَةِ الرَّبيعِ.

سُلْطانُ: اُنْظُرْ يا أَبي، ما أَجْمَلَ الطَّبيعَةَ! وَما أَرْوعَ الْجَوَّ!، هَلْ نَستَطيعُ أَنْ نَخْرُجَ اليَوْمَ إِلى البَــــرِّ؟

الأَبُ : نَعَمْ، لَقَدِ اتَّفَقْتُ مَعَ عَمِّكَ وَأَبْنائِهِ عَلى أَنْ نَنْصُبَ الخِيامَ في البَــرِّ اليومَ؛ لنَستَمتِعَ بِالجَوِّ الْجَميلِ، وَنَرى النَّباتاتِ وَالأَزْهارَ البَــرِّيَّــةَ الَّتي تُزَيِّنُ صَحْراءَنا.

سُلْطانُ وَهُوَ يَقْفِزُ من الفَرَحِ: فُرْصَةٌ رائِعَةٌ! سَنَلعَبُ بِالكُرَةِ، وَنَتَسابَقُ، وَنَلهو مَعَ أَبْناءِ عَمّي.

الأبُ مُبْتَسِمًا: صَحيحٌ يا بُنَيَّ، لَكِنْ عَلَيْنا أَنْ نَتَذَكَّرَ شَيْئًا مُهِمًّا، وَهوَ أَنْ نُحافِظَ عَلى الحَياةِ البَــرِّيَّــةِ؛ فَلا نُؤذِي الحَيَواناتِ، وَلا نَقْطَعُ النَّباتاتِ ...

هَزَّ سُلْطانُ رَأْسَهُ مُوافِقًا: بِالطَّبعِ يا أَبي، سَأوصي الجَميعَ بِالتِقاطِ الصُّوَرِ، وَأُنَبِّهُهُمْ أَلا يَقْطِفوا الأَزْهارَ، وَلا يَرموا النُّفاياتِ في البَــــرِّ.

في الطَّريقِ، كان النَّسيمُ عَليلًا، يَحمِلُ رائِحَةَ الزُّهورِ الصَّغيرَةِ الَّتي تَفَتَّحَتْ مَعَ الرَّبيعِ، شاهَدَ سُلْطانُ مِنْ نافِذَةِ السَّيّارَةِ مَكانًا مَحْميًّا كُتِبَ عَلَيهِ (مَحْمِيَّةُ الشَّيخِ صُباح الأَحْمَد)، فَسَأَلَ أَباهُ:

- ما المَحمِيَّةُ يا أَبي؟ وَماذا يُوجَدُ فيها؟

الأَبُ: المَحْمِيَّةُ مِساحَةٌ مِنَ الأَرْضِ تُخَصَّصُ لِلْمُحافَظَةِ عَلى النَّباتاتِ أَو الحَيواناتِ المُهَدَّدَةِ بالانْقِراضِ لِحِمايَتِها مِنَ التَّعديّاتِ الإِنْسانِيَّةِ وَالتَّلوُّثِ ...

سُلْطانُ: وَلِماذا سُمِّيَتْ بــ (مَحْمِيَّةِ الشَّيخِ صُباحِ الأَحْمَدِ) ؟

الأَبُ: افْتَتَحَها أَميرُ الْبِلادِ الرّاحِلُ الشيخُ صُباح الْأَحْمَدُ - رَحِمَهُ اللّهُ - في ٣ مارس ٢٠٠٤ فَقَدْ كانَ - رَحِمَهُ اللّهُ - مُهتَمًّا بالبيئةِ، وبِحِمايَةِ الحَياةِ البَــرِّيَّــةِ مِنَ الانْقِراضِ، مِثلَ الغَزالِ العَرَبِيِّ، وَالثَّعْلَبِ الأَحْمَرِ (الْحُصَيْنِيِّ)، وَالضَّبِّ، وَبَعضِ الزَّواحِفِ وَالطُّيورِ المُهاجِرَةِ. كَما تُوجَدُ بَعْضُ النَّباتاتِ البَرِّيَّةِ مِثلَ زُهورِ النُّوّيــرِ وَالعَرفَجِ وَالرِّمْثِ، وَبَعضُ الأَعشابِ النّادِرَةِ الَّتي

كانَ أَجدادُنا يَستَخدِمونَها في التَّداوي.

سُلْطانُ : رائِعٌ يا أَبي! وَهَل كانَ أَجدادُنا يَتداوَونَ بِالأَعْشابِ؟

الأَبُ: نَعَم، وَأَدْعوكَ يا بُنَيَّ لِلْبَحْثِ في هَذا الـمَوْضوعِ، فَستَجِدُ مَعْلوماتٍ قَيِّمَةً وَمُفيدَةً.

وَصَلَ الْجَميعُ... نَصَبوا الخِيامَ... أَشْعَلوا مَوقِدًا صَغيرًا لِإِعْدادِ الشّايِ.... أَخَذَ الأَطفالُ يَلعَبونَ وَيَمرَحونَ.

قالَ الأَبُ وَهوَ يُراقِبُهُم: ما أَجْمَلَ عُطلَةَ الرَّبيعِ في الكُوَيتِ! إِنَّها فُرصَةٌ لِنَتَقارَبَ مَعَ أَهْلِنا، وَنَستَمْتِعَ بِالطَّبيعَةِ البَرِّيَّةِ، الَّتي يَجِبُ أَنْ نُحافِظَ عَلَيها؛ حَتّى لا تُحْرَمَ مِنْها الأَجْيالُ القادِمَةُ.

قَبَّلَ سُلْطانُ رَأْسَ والِدِهِ، وَانْدَفَعَ نَحْوَ أَصْدِقائِهِ في سَعادَةٍ، يُشارِكُهُمْ أَحاديثَهُم وَأَلْعابَهُمْ ....

اَلْمُعْجَمُ اَلْمُساعِدُ

-أَتَحاوَرُ مَعَ مَجْموعَتي لِمَعْرِفَةِ مَعاني الْكَلِماتِ التّالِيَةِ:

الْكَلِمَةُ	مَعْناها
نَصَبَ	أَقامَ وَرَفَعَ
نَلْهو	نَلْعَبُ / نَتَسلّى
الْتِقاطُ	أَخْذُ / جَمْعُ
النُّفاياتُ	القُمامَةُ
الْمَحْمِيَّةُ	مِنْطَقَةٌ آمِنَةٌ

الْفَهْمُ وَالِاسْتِيعابُ

- بَيانُ الْغَرَضِ مِنَ النَّصِّ (قِيَمٍ - إِرْشاداتٍ - سُلوكِيّاتٍ)
- اسْتِكمالُ خَريطَةٍ ذِهْنِيَّةٍ بِما يُؤَكِّدُ فَهْمَ الْمُتَعَلِّمِ لِلنَّصِّ.
- الرَّبْطُ بَيْنَ مَعْرِفَةِ الْمُتَعَلِّمِ وَخِبْراتِهِ وَواقِعِهِ وَما وَرَدَ في النَّصِّ.

التَّدْريبُ وَالتَّطْبيقُ

١ - أَخْتارُ الْمُكَمِّلَ الصَّحيحَ ممّا يَلي:

أ- الشَّخْصِيَّةُ الرَّئيسَةُ في الْقِصَّةِ:

الأَبُ | الابْنُ | العَمُّ | الإِخْوَةُ

ب- تَجَمَّعَ في الْبَـرِّ أَبْناءُ:

الْعَمِّ | الْخالِ | الْجيرانِ | الْأَقارِبِ

ج- اسْمُ الْمَحْمِيَّةِ الَّتي شاهَدَها سُلْطانُ في الطَّريقِ مَحْمِيَّةُ:

صُباحِ الأَحمدِ | الْجَهْراءِ | الصليبية | مُبارِكِ الْكَبيرِ

د- مِنَ الْحَيواناتِ الَّتي وُجِدَتْ في الْمَحْمِيَّةِ:

اَلْضَّبُّ وَالْحصينيُّ | الزَّرافَةُ وَالْفيلُ | الأَسَدُ وَالْحِمارُ الْوَحْشِيُّ | الغُرابُ وَالنَّسْرُ

هـ - الْغَرَضُ مِنَ النَّصِّ السّابِقِ:

- بَيانُ وَسائِلِ التَّسْلِيَةِ وَالْمَرَحِ في الْعُطْلَةِ.
- تَرْسيخُ قيمَةِ الْمُحافَظَةِ عَلى الْبيئَةِ.
- إِظْهارُ جَمالِ الطَّبيعَةِ في الرَّبيعِ.
- الـدَّعْـوَةُ إِلـى الِاسْتِـمْـتاعِ بِالْعُطْلَةِ.

و- مِنْ وَسائِلِ الْمُحافَظَةِ عَلى الْبيئَةِ:

- قَطْفُ الأَزْهارِ
- غَرْسُ الأَشْجارِ
- كِتابَةُ الْأَشْعارِ
- بِناءُ الأَسْوارِ

٢-أُجيبُ عَنِ الأَسْئِلَةِ التّالِيَةِ إجاباتٍ تامَّةِ الْمَعْنى:

أ - لِماذا فَرِحَ سُلْطانُ عِنْدَما نَظَرَ مِنَ النّافِذَةِ؟

.....

ب -كَيْفَ عَبَّرَ سُلْطانُ عَنْ حُبِّهِ لِلطَّبيعَةِ؟

.....

ج - (عَلَيْنا أَنْ نُحافِظَ عَلى الْأَحْياءِ الْبَرِّيَّةِ).



ما السُّلوكُ الَّذي أَرادَ الأَبُ أَنْ يُعَلِّمَهُ لِسُلْطانَ في هَذِهِ الرِّحْلَةِ؟

.....

د - ما الْقيمَةُ الَّتي ظَهَرَتْ في تَصَرُّفِ سُلْطانَ عِنْدَما رَفَضَ قَطْفَ الأَزْهارِ؟

.....

هـ - ماذا نَسْتَفيدُ مِنْ تَصَرُّفِ الْأَبِ في أَثْناءِ الرِّحْلَةِ؟

.....

و -إذا ذَهَبْتَ إِلى الْبَرِّ مَعَ عائِلَتِكَ، كَيْفَ تُطَبِّقُ نَصيحَةَ الأَبِ عَمَلِيًّا؟

.....

ز-أَصِفُ ما يُمْكِنُني فِعْلُهُ؛ لِيَبْقى الْمَكانُ نَظيفًا بَعْدَ الرِّحْلَةِ.

.....



٣- أَضَعُ الْعَلامَةَ (√) أَمامَ الْعِبارَةِ الصَّحيحَةِ وَالْعَلامَةَ (X) أَمامَ الْعِبارَةِ غَيْرِ الصَّحيحَةِ مِمّا يَأتي:

أ- أُفْتُتِحَتْ (مَحْمِيَّةُ صُباحِ الْأَحْمَدِ الطَبيعيّةِ) عام ٢٠٠٤ ( )

ب- في أَثْناءِ الرِّحْلَةِ أَشْعَلَ الأَطْفالُ الْحَطَبَ وَقَطَفوا الأَزْهارَ. ( )

ج- الْمُحافَظَةُ عَلى الْبيئَةِ مَسْؤولِيَّةُ الْجميعِ؛ كِبارًا وصِغارًا. ( )

د- اتَّفَقَ الأبُ مَعَ أَخيهِ وَأَبنائِهِ على الذَّهابِ إلى الْبَحْرِ. ( )

٤ - أُجيبُ عَنِ الْأَسْئِلَةِ في الْخَريطَةِ الذِّهْنِيَّةِ التّالِيَةِ بِما يُؤَكِدُ فَهْمي لِلنَّصِّ:

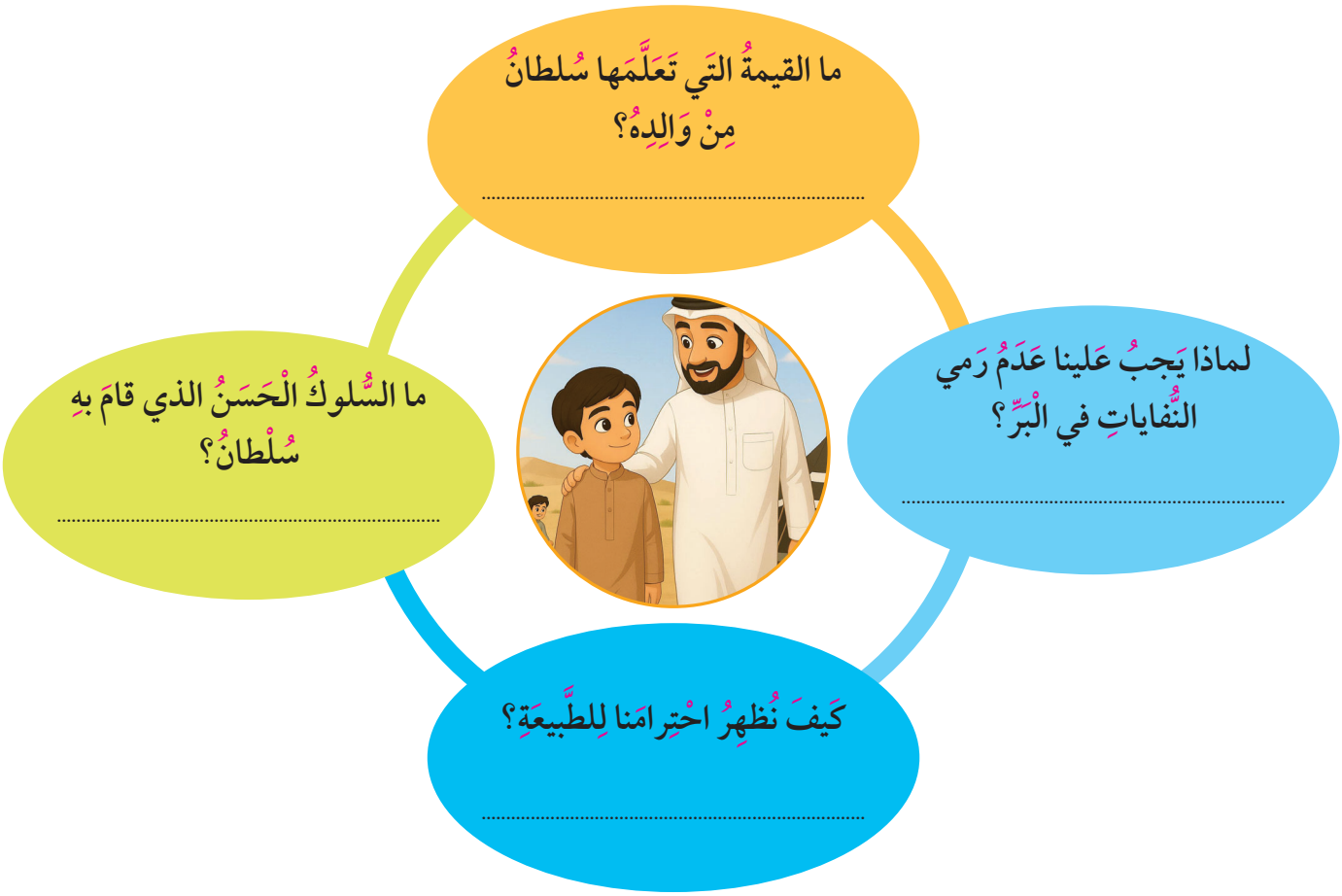

٥-أَخْتارُ القَوْلَ الْمُناسِبَ مِمّا يَلي لُكلِّ مَوْقِفٍ مِنَ المَواقِفِ التّالِيَةِ:

أَحْسَنْتَ	لا تَفْعَلْ ذلِكَ	حافِظْ على نَظافةِ الْبيئَةِ	لَسْتَ صَديقي

أ-(صَديقي يَقْطِفُ الْأَزْهارَ في البَـرِّ) أَقولُ لَهُ: (.....)

ب- (أَخي رَمى عُلْبَةَ الْعَصيرِ عَلى الْأَرْضِ) أَقولُ لَهُ: (.....)

ج- (زَميلي يُلْقي الْقُمامَةَ في الصُّنْدوقِ المُخصَّصِ) أَقولُ لَهُ: (.....)

التّقْويمُ

١-أَخْتارُ التَّكْمِلَةَ الصَّحيحَةَ لِكُلِّ فَراغٍ ممّا يَلي:

أ- تَنْمو ..... الْجَميلَةُ في فَصْلِ الرَّبيعِ.

(الْأَمْطارُ - الْأَزْهارُ - الرِّمالُ - الأَقْمارُ)

ب- كانَ النَّسيمُ ..... يَحْمِلُ رائِحَةَ الزُّهورِ الصَّغيرَةِ.

(عَليلًا - قَويًّا - مُفاجِئًا - عاليًا)

٢- أُجيبُ عَنْ كُلِّ سُؤالٍ ممّا يَلي بِجُمَلةٍ تامّةٍ:

أ- أَتَخَيَّلُ أَنّي صَحَفِيٌّ صَغيرٌ، وَأَكْتُبُ جُمْلَةً أَنْصَحُ فيها النّاسَ بالْمُحافَظَةِ عَلى الْأَحْياءِ الْبَـرِّيَّةِ.

.....

ب-أَقْتَرِحُ شِعارًا بيئِيًّا لِرِحْلاتِ البَـرِّ.

.....

٣- أُبْدي رَأْيي في كُلِّ مَوْقِفٍ ممّا يَلي، مَعَ التَّوْضيحِ:

أ- نَصَحَ سُلْطانُ أَصْدِقاءَهُ بِعَدَمِ قَطْفِ الْأَزْهارِ.

.....

ب- بَعْضُ النّاسِ يَتعَدّى عَلى النَّباتاتِ في البَـرِّ.

.....

الْحَصيلَةُ اللُّغَوِيَّةُ

(التَّرادُفُ - الضِّدُّ - الْمُفْرَدُ- الْجَمْعُ).

-تَوْظيفُ كَلِماتٍ كِتابِيًّا في جُمَلٍ تامَّةٍ بِمُفرداتٍ جَديدَةٍ.

-تَصْنيفُ الْمُفْرداتِ الْمَأْلوفَةِ ضِمْنَ مَجالاتٍ مُحَدَّدَةٍ.

١ - أَختارُ التَّكْمِلَةَ الصَّحيحَةَ مِمّا يَلي:

أ. مُترادِفُ (تُـزَيِّنُ): ☐ تُشَوِّهُ ☐ تُجَمِّلُ ☐ تَنْمو ☐ تُساعِدُ

ب. مُترادِفُ (الانْقِراضِ): ☐ الزِّيادةُ ☐ الزَّوالُ ☐ التَّجديدُ ☐ الاهْتِمامُ

ج- ضِدُّ (حِمايةٌ): ☐ تَسَلُّقٌ ☐ مُغادَرَةٌ ☐ اعْتِداءٌ ☐ مُطالَبَةٌ

٢-أَصِلُ فيما يَلي كُلَّ جَمْعٍ في الْعَمودِ (أ) بِمُفْرَدِهِ في الْعَمودِ (ب):

(أ) الْجَمْعُ	(ب) الْمُفْرَدُ
نَباتاتٌ	حَيَوانٌ
حَيَواناتٌ	نَباتٌ
مَعْلوماتٌ	مَعْلومةٌ

٣- أُوَظِّفُ مُفْرَد كَلِمَةَ (زُهور) في جُمْلَةٍ تامَّةٍ.

الْجُمْلَةُ

.....

٤- أُكْمِلُ خَريطَةَ الكَلِمَةِ التّالِيَةِ:

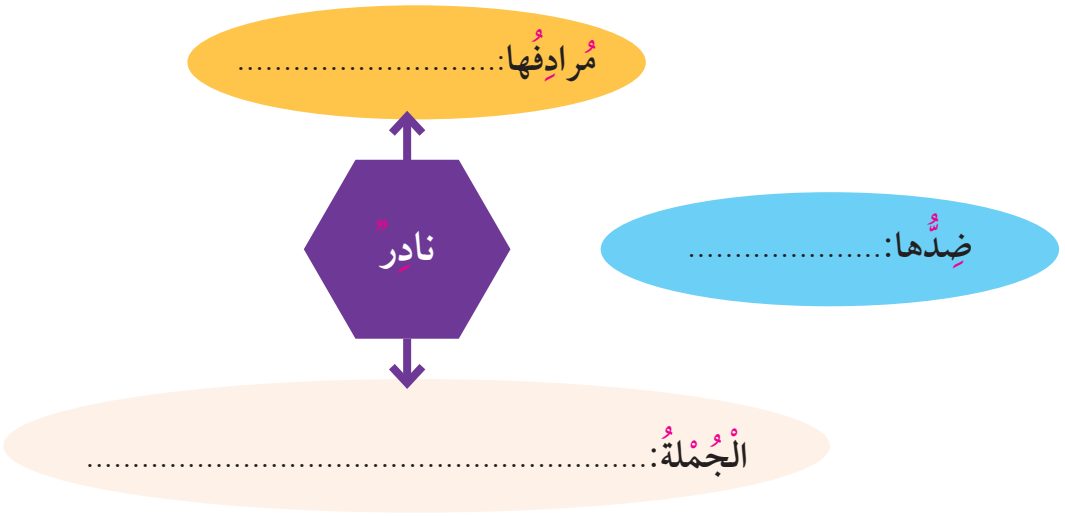

٥- أَكْتُبُ جَمْعَ كُلِّ كَلِمَةٍ مِمّا يَلي، وَأُوَظِّفُ إِحداها في جُمْلَةٍ :

نافِذَةٌ: .....

فُرْصَةٌ: .....

مَوْقِدٌ: .....

الجُمْلَةُ

.....

٦-أُصَنِّفُ كُلَّ كَلِمَةٍ مِمّا يَلي بِحَسَبِ مَجالِها في الْجَدْوَلِ التّالي:

(زُهورٌ - خَيْمَةٌ - نَظافَةٌ - غَزالٌ - تَعاوُنٌ - أَبْناءٌ - كُرَةٌ - أَخٌ)

الطّبيعَةُ	الْأُسْرَةُ	التَّرْفيهُ
.....	.....	.....
.....	.....	.....

الْقِيَمُ وَالسُّلوكِيّاتُ

.....
.....

التّقْويمُ

١-أُوَظِّفُ كُلَّ كَلِمَةٍ مِمّا يَلي في جُمَلَةٍ مُفيدَةٍ:

* تُزَيِّنُ : .....

* الانقِراضُ : .....

٢-أُصَنِّفُ كُلَّ كَلِمَةٍ مِنَ الكَلِماتِ التّالِيَةِ بِحَسَبِ مَجالِها في الْجَدْولِ التّالي:

(الْعَمُّ - الرِّمْثُ - صِلَةُ الرَّحِمِ - اللَّعِبُ - الْأَبُ - الثَّعْلَبُ الأَحْمَرُ - التَّخْطيطُ - الرِّحْلاتُ)

الْقِيمُ والسُّلوكِيّاتُ:	الْأَنْشِطَةُ والتَّرْفيهُ: ....
الطَّبيعَةُ والْبيئَةُ:	الْعائِلَةُ والأُسْـرَةُ: ....

البَلاغَةُ

(الْمُفاضَلَةُ بَيْنَ شَيْئينِ بِأَلْفاظٍ مَأْلوفَةٍ مِثْلَ (أَقْوى - أَسْرَع....إلخ).

التَّمْهيدُ:

* أَتَأَمَّلُ، ثُمَّ أُفاضِلُ بَيْنَ الْمَكانَيْنِ بِاسْتِخْدامِ كَلِمَةٍ تَدُلُّ عَلى الْمُفاضَلَةِ:

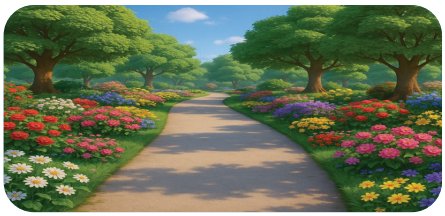



الْحَديقَةُ ..... مِنَ الصَّحْراءِ .

التَّدْريبُ وَالتَّطْبيقُ :

١ -أَقْرَأُ الْجُمَلَ التّالِيَةَ، ثُمَّ أُحَوِّط الْكَلِماتِ الّتي تَدُلُّ عَلى الْمُفاضَلَةِ:

أ- اللَّعِبُ بِالْكُرَةِ أَفْضَلُ مِنَ اللَّعِبِ بِالْأَجْهِزَةِ الْإِلِكتْرونِيَّةِ.

ب- مَنْظَرُ الزُّهورِ أَجْمَلُ مِن مَنْظَرِ الصُّخورِ.

ج- الْمَنْزِلُ أَكْبَرُ مِن الْخَيْمَةِ.

د- الْمُعَلِّمُ أَطْوَلُ مِنَ الْمُتَعَلِّمِ.

٢ -أُنَمّي كُلَّ جُمْلَةٍ مِمّا يَلي بِكَلِمَةٍ تَدُلُّ عَلى التَّفْضيلِ، كَما في الْمِثالِ الْأَوَّلِ :

أ- الْأَسَدُ وَالنَّمِرُ قَوِيّانِ، لَكِنَّ الْأَسَدَ أَقْوى مِنَ النَّمِرِ.

ب - الزُّهورُ جَميلَةٌ، لَكِنَّ النُّوَيْـــرَ ..... مِن بَقِيَّةِ الزُّهورِ.

ج- الْغَزالُ وَالثَّعْلَبُ سَريعانِ، لَكِنَّ الْغَزالَ ..... مِنَ الثَّعْلَبِ.

د- الْبَـرُّ وَالْبَحْرُ رائِعانِ ، لَكِنَّ الْبَحْرَ ..... مِنَ الْبَـرِّ.

٣- أُمَيِّزُ فيما يَلي الْجُمَلَةَ الّتي تَدُلُّ عَلى الْمُفاضَلَةِ بِوَضْعِ الْعَلامَةِ (√) أَمامَها:

أ- فَصْلُ الرَّبيعِ أَجْمَلُ فُصولِ السَّنَةِ. ( )

ب- فَصْلُ الشِّتاءِ بارِدٌ وَفَصْلُ الصَّيْفِ حارٌّ. ( )

٤- أُتَمِّمُ كُلَّ جُمَلَةٍ مِنَ الْجُمَلِ التّالِيَةِ بِكَلِمَةٍ مَأْلوفَةٍ تَدُلُّ عَلى الْمُفاضَلَةِ:

أ- الْفَهْدُ ..... مِنَ الْأَسَدِ.

ب - الزَّرافَةُ ..... مِنَ الْحِصانِ.

التّقْويمُ

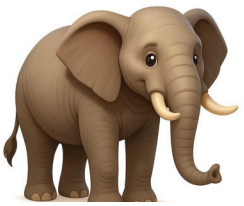



أَتعاوَنُ مَعَ زَميلي؛ لِأُكَوِّنَ جُمَلَةً تَدُلُّ عَلى الْمُفاضَلَةِ مُسْتَعينًا بِالصّورَتَيْنِ السّابِقَتَيْنِ:

.....

الرَّسْمُ الْهِجائِيُّ

كِتابَةُ الْمُتَعَلِّم ما يُمْلى عَليهِ مِنَ الظَّواهِرِ اللُّغَوِيَّةِ الَّتي مَرَّتْ بِخِـبْراتِهِ كِتابَةً صَحيحَةً

التَّمْهيدُ:

* أَصِلُ كُلَّ كَلِمَةٍ مِمّا يَلي بِنوعِ الْمَدِّ الْمُناسِبِ لَها :

رِمالٌ	مَدٌّ بالْأَلِفِ	زُهورٌ
طَريقٌ	مَدٌّ بالواوِ	جِبالٌ
طُيورٌ	مَدٌّ بالياءِ	نَخيلٌ

التَّدْريبُ وَالتَّطْبيقُ :

١ – أَكْتُبُ اسْمَ كُلِّ صورَةٍ مِمّا يَلي، ثُمَّ أُحَدِّدُ نَوْعَ الْمَدِّ فيهِ:





....

مَدٌّ بِالْـ..... مَدٌّ بِالْـ..... مَدٌّ بِالْـ.....

٢ – أَقْرَأُ كُلَّ كَلِمَةٍ مِمّا يَلي، ثُمَّ أُحَوِّطُ الْمَقْطَعَ الْمُشَدَّدَ فيها:

اسْتَعَدَّ اهْتَمَّ سَيّارَةٌ كَرَّمَ تَعَلَّمَ

٣-أَبْحَثُ في كِتابِ (لُغَتي الْعَرَبِيَّةُ) عَن كَلِماتٍ تَحْوي مَقْطَعًا مُشَدَّدًا ، ثُمَّ أُدَوِّنُها في الفَراغِ:

....

٤ -أُخْرِجُ مِنْ نَصِّ (رِحْلَةٌ إِلى الْبَـرِّ) كَلِماتٍ مَبْدوءَةً بِـ (ال) ،ثُمَّ أُحَدِّدُ نَوْعَها، كَما في الْمِثالِ:

الْكَلِمَةُ	(ال) شَمْسِيَّةٌ	(الْ) قَمَرِيَّةٌ
الْبَـرُّ	.....	✓
.....	.....	.....
.....	.....	.....
.....	.....	.....

٥- أَكْتُبُ ما يُمْلى عَلَيَّ مِنْ كَلِماتٍ مَبْدوءَةٍ بِـ (ال)، ثُمَّ أُصَوِّبُ الْخَطَأَ:



.....
.....
.....

.....
.....
.....

التَّصويبُ:

الْكَلِمَةُ	التَّصْويبُ
.....	.....
.....	.....
.....	.....
.....	.....

٦-

تُذَكِّرُنا مُنيرَةُ: أَنَّ التّاءَ الْمَفْتوحَةَ (ت) إِذا وَضَعْنا فَوْقَها السُّكونَ (تْ) تُنْطَقُ (تاءً)،
أَمّا التّاءُ الْمَرْبوطَةُ (ة – ـة) إِذا وَضَعْنا فَوْقَها السُّكونَ (ةْ – ـةْ) فإِنّها تُنْطَقُ (هاءً).

أ-أَخْرَجَت مُنيرَةُ مِنْ سَلَّتِها كَلِماتٍ، وَتَحْتاجُ مُساعَدَتَنا في نُطْقِ التّاءِ (ت- ة- ـة) بَعْدَ وَضْعِ السُّكونِ عَلَيْها :



نَباتاتْ ← تْ ← تُنْطَقُ .....

نَظافَةْ ← ـةْ ← تُنْطَقُ .....

وَرْدَةْ ← ةْ ← تُنْطَقُ .....

ب- أَتَعاوَنُ مَعَ زَميلي في كِتابَةِ كَلِماتٍ تَنْتَهي بِتاءٍ مَرْبوطَةٍ أَوْ بِتاءٍ مَفْتوحَةٍ في الْجَدْوَلِ:

ت – ـت	ة – ـة
.....	.....
.....	.....
.....	.....

ج – أَكْتُبُ اسْمَ كُلِّ صورَةٍ مِمّا يَلي كِتابَةً صَحيحَةً:







....

د – أُكْمِلُ كُلَّ كَلِمَةٍ مِّما يَلي بِالتّاءِ الْمُناسِبَةِ:

صورَ..... سِباقا..... نُزْهَـ..... رِحْلا.....

٧- أَقْرَأُ الْفِقْرَةَ التّالِيَةَ، ثُمَّ أُخْرِجُ الْكَلِماتِ الْمَطْلوبَةَ في الْجَدْوَلِ بَعْدَها:



في الطَّريقِ، كانَ الْجَوُّ جَميلًا والنَّسيمُ عَليلًا، يَحْمِلُ رائِحَةَ الزُّهورِ الصَّغيرَةِ الَّتي تَفَتَّحَتْ مَعَ الرَّبيعِ، شاهَدَ سُلْطانُ مِنْ نافِذَةِ السَّيّارَةِ مَكانًا مَحْمِيًّا كُتِبَ عَلَيهِ (مَحمِيَّةُ الشَّيخِ صُباحِ الأَحْمَدِ).

تاءٌ مَربوطَةٌ	مَقْطَعٌ مُشَدَّدٌ	تاءٌ مَفْتوحَةٌ	(ال) شَمْسِيَّةٌ	مَدٌّ بِالْأَلِفِ	(ال) قَمَرِيَّةٌ
.....	.....	.....	.....	.....	.....

الْإِمْلاءُ:

١ - أَكْتُبُ مَايُمْلِيهِ عَلَيَّ مُعَلِّمي بِخَطٍّ مُتَناسِقٍ، ثمَّ أُصَوِّبُ أَخْطائِيَ الإِمْلائِيَّةَ:

.....

.....

.....

.....

التَّقْييمُ

٢- التَّصويبُ:

الْكَلِمَةُ	التَّصْويبُ
.....	.....
.....	.....
.....	.....

الخَطُّ العَرَبِيُّ

الْكِتابَةُ بِخَطِّ النَّسْخِ
لِلْحَرْفَيْنِ (ع - غ).

الْتَمْهيدُ:

عـ	ـعـ	ـعـ	ع
عـ		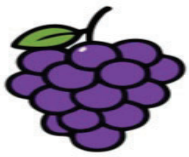	
ـعـ			
ـع		عِنَبٌ	

غـ	ـغـ	ـغـ	غ
غـ			
ـغـ			
ـغ		غَزَالٌ	

التَّدريبُ وَالتَّطْبيقُ:

١ - أُمَرِّرُ بِالْقَلَمِ وَأَكْتُبُ حَرْفَي الـــ (ع - غ) مُنْفَرِدَيْنِ وَمُتَّصِلَيْنِ في الْجَدْوَلِ الآتي:

أُمَرِّرُ بِالْقَلَمِ	ـع	ـعـ	ـعـ	عـ
	ـع	ـعـ	ـعـ	عـ
أَكْتُبُ				

أُمَرِّرُ بِالْقَلَمِ	ـغ	ـغـ	ـغـ	غـ
	ـغ	ـغـ	ـغـ	غـ
أَكْتُبُ				

٢- أَقْرَأُ الْكَلِماتِ التّالِيَةَ، وَأُعيدُ كِتابَتِها بِخَطِّ النَّسْخِ، مُلاحِظًا الْفَرْقَ بَيْنَ حَرْفَي (الْعَيْن وَالْغَيْن):

عَسَلٌ	مَعْدِنٌ	أُسْبوعٌ
.....	.....	.....
غَيْمَـةٌ	مَغْرِبٌ	فَراغٌ
.....	.....	.....

٣- أَقْرَأُ الْجُمْلَةَ التّالِيَةَ، ثُمَّ أَكْتُبُها بِخَطِّ النَّسْخِ الْمُتَناسِقِ:



طالَعَ عُمَرُ مِنْ غُرْفَتِهِ غُروبَ الشَّمْسِ...

طالَعَ عُمَرُ مِنْ غُرْفَتِهِ غُروبَ الشَّمْسِ...

طالَعَ عُمَرُ مِنْ غُرْفَتِهِ غُروبَ الشَّمْسِ...

.....

.....

.....

السَّلامَةُ اللُّغَوِيَّةُ

تَحْديدُ نَوْعِ الْكَلِمَةِ (فِعْلٍ - اِسْمٍ- حَرْفٍ)

- اسْتِخْدامُ اَلْفِعْلِ (الْمُضارِعِ) في كِتابَةِ الْمُتَعَلِّمِ.

التَّمْهيدُ:

أَقْرَأُ، ثُمَّ أُكْمِلُ الْجَدْوَلَ بالْمَطْلوبِ:

(أَتعاوَنُ مَعَ إِخْوَتي في تَنْظيفِ حَديقَتِنا، وَنُحافِظُ عَلى جَمالِ الْأَشْجارِ وَالزُّهورِ)

الاسْمُ	الفِعْلُ	الْحَرْفُ
.....	.....	.....

أُلاحِظُ وَأَتَعَلَّمُ أَنَّ:

كُلَّ كَلِمَةٍ تَدُلُّ عَلى حَدَثٍ مُقْتَرِنٍ بِزَمَنٍ تُسَمّى .....

التَّدريبُ وَالتَّطْبيقُ:

١ - أُساعِدُ (حَسَنًا) في وَصْفِ مَا يَفْعَلُهُ زُمَلاؤُهُ الْآنَ داخِلَ حُجْرَةِ الْفَصْلِ.



٢ - أَذْكُرُ شَفَهِيًّا ما أَقُومُ بِهِ كُلَّ صَباحٍ، كَما في الْمِثالِ الْآتي: (أَسْتَيْقِظُ مُبَكِّرًا في الصَّباحِ)



٣-(يَجْلِسُ حَسَنٌ مَعَ أَفْرادِ أُسْرَتِهِ الْآنَ فِي غُرْفَةِ الْمَعيشَةِ) أَصِفُ مَا يَفْعَلُهُ كُلُّ وَاحِدٍ مِنْهُمْ بِكَلِمَةٍ، كَما في الْمِثالِ الْأَوَّلِ:

حَسنٌ يَشْرَبُ	الأَبُ	الأُمُّ	الابْنَةُ	الابنُ الصَّغيرُ .....

٤- أَنْظُرُ بِدِقَّةٍ لِلصُّوَرِ التّالِيَةِ، وَأَكْتُبُ الْفِعْلَ بِالزَّمَنِ الْحاضِرِ تَحْتَ كُلِّ صورَةٍ، مُحاكِيًا فِعْلَ الْمُتَعَلِّمِ أَمَامَ زُمَلائِي.



.....



.....



.....

٥-أُكْمِلُ كُلَّ فَراغٍ ممّا يَلي (بِفِعْلٍ مُضارِعٍ) يَحْدُثُ في الزَّمَنِ الْحاضِرِ:

أ- نَحْنُ ..... الْخَيْمَةَ في الْبَرِّ.

ب- أَنا ..... وَالِدي في نَصْبِ الْخَيْمَةِ.

ج- أُخْتي ..... أُمّي في تَجْهيزِ الْأَغْراضِ.

د- ..... أَبي في الْمُصْحَفِ.

أُلاحِظُ الْأَفْعالَ السّابِقَةَ، ثُمَّ أُجيبُ:

أ- في أيِّ وقْتٍ تَحْدُثُ هَذِهِ الْأَفْعالُ؟ (الماضي- الْحاضِرِ).

ب- بِأَيِّ حَرْفٍ بَدأَ كُلُّ فِعْلٍ مِنَ الْأَفْعالِ السّابِقَةِ؟

أُلاحِظُ أَنَّ: * هذِهِ الأَفْعالَ حَدَثَتْ في الزَّمَنِ .....

* الفِعْلَ المُضارِعَ يَبْدَأُ بِحَرْفٍ مِنْ حُروفِ المُضارَعَةِ، وَهِيَ:

..... / ..... / ..... / .....

* أَتَذَكَّرُ أَنَّ:



كُلَّ فِعْلٍ (أَفْعَلُهُ أَوْ أَراهُ أَوْ أَسْمَعُهُ) (وَيَحْدُثُ الْآنَ

وَيَبْدَأُ بِحَرْفٍ مِنْ حُروفِ (نَأْتي) يُسَمّى:

فِعْلًا مُضارِعًا

٦- هَيَّا نَلْعَبْ وَنُخَمِّنْ:



* أَخْتارُ بِطاقَةً مِنْ بِطاقاتِ صُنْدوقِ (لُعْبَةِ التَّمْثيلِ الصّامِتِ)، وَأُعَبِّرُ عَنْ مُحْتَوى الْفِعْلِ الْمُدَوَّنِ عَلى الْبِطاقَةِ مِنْ خِلالِ حَرَكاتي وَإِشاراتي، بَيْنَما يُخَمِّنُ بَقِيَّةُ زُمَلائِي الْفِعْلَ بِناءً عَلى تَمْثيلِيَ الصّامِتِ.

تَعْليماتٌ

يَضَعُ الْمُعَلِّمَ عَشْرَ بِطاقاتٍ مَكْتوبًا فيها أَفْعالٌ مُضارِعَةٌ في صُنْدوقِ (لُعْبَةُ التَّمْثيلِ الصّامِتِ)

٧- أَسْتَخْرِجُ مِنْ نَصِّ الدَّرْسِ أَرْبَعَ كَلِماتٍ تَدُلُّ عَلى أَفْعالٍ، ثُمَّ أَكْتُبُها عَلى سَبّورَتي الذّاتِيَّةِ.

٨- أُكْمِلُ كُلَّ فَراغٍ مِمّا يَلي بِفِعْلٍ مُضارِعٍ يَحْدُثُ الْآنَ:

أ- ..... عَلى نَباتاتِ الْبيئَةِ الصَّحْراوِيَّةِ.

ب- ..... مُنيرَةُ عَلى أَداءِ واجِباتِها الْمَدْرَسِيَّةِ كُلَّ يَوْمٍ.

ج- ..... سُلْطانُ صُوَرًا جَميلَةً.

د- ..... أُمّي الطَّعامَ في الْمَطْبَخِ.

٩- أَنْظُرُ بِدِقَّةٍ للصّورَةِ التّالِيَةِ، ثُمَّ أَخْتارُ شَخْصِيَّةً وَأَصِفُ ما يَقُومُ بِهِ بِزَمَنِ الْفِعْلِ الْمُضارِعِ ثُمَّ أَكْتُبُهُ:



الْجَدُّ:	الطِّفْلُ عَلى الكُرسِيِّ .....
الطِّفْلُ الصّغيرُ:	البِنْتُ: .....

التَّدريبُ وَالتَّطْبيقُ:



١ – (يَذْهَبُ حَسَنٌ إِلى الْجَمْعِيَّةِ، وَيَشْتَري بَعْضَ الأَغْراضِ).

مِنْ خِلالِ الْعِبارةِ السّابِقَةِ أُحَدِّدُ أَقْسامَ الْكَلِمَةِ، مُسْتَعينًا بِالصّورَةِ الَّتي أَمامي:

الاسْمُ	الْفِعْلُ	الحَرْفُ
.....	.....	.....

٢ –(لُعْبَةُ وَصْفِ اللَّحْظَةِ الرّاهِنَةِ)



– أُشاهِدُ صورَةَ السّاعَةِ الكَبيرَةِ الّتي يَعْرِضُها مُعَلِّمي وَالّتي تُشيرُ إلى الزَّمَنِ الحاضِرِ،

ثُمَّ أُجيبُ عَنِ السُّؤالِ الآتي: ما الّذي يَحدُثُ الآنَ؟

٣ – أَقومُ معَ زَميلي بأَداءِ فِعْلٍ يُعَبِّرُ عَنِ الزَّمَنِ الْحاضِرِ، وَهُوَ زَمَنُ الفِعْلِ المُضارِعِ.

٤ – أُكْمِلُ كُلَّ فَراغٍ ممّا يَلي بِفِعْلٍ مُضارِعٍ مُناسِبٍ مِمّا يَلي:

(يَتَدَرَّبُ – تُشَجِّعُ – أَجْتَهِدُ – نَقْرَأُ)

أ– أَنا ..... كُلَّ يَومٍ؛ لِأُحَقِّقَ حُلْمي.

ب– خالِدٌ ..... بِاسْتِمْرارٍ؛ لِيُصْبِحَ لاعِبًا قَوِيًّا.

ج– ..... الْمُعَلِّمَةُ الْمُتَعَلِّماتِ عَلى العَمَلِ الجادِّ.

د– ..... الْكُتُبَ الْمُفيدَةَ؛ لِتَزيدَ ثَقافَتُنا.

٥ –أُكَوِّنُ جُمَلًا مُفيدَةً تَحْوي فِعْلًا مُضارِعًا مِنَ الأَفْعالِ التّالِيَةِ، ثُمَّ أَكْتُبُ جُمْلَتَيْنِ مِنْها.

يُسْرِعُ	نَهْتَمُّ	أُحِبُّ	تَزْرَعُ

الجُمْلَةُ الأولى: .....

الجُمْلَةُ الثّانِيَةُ: .....

٦- أُشاهِدُ كُلَّ صورَةٍ مِمّا يَلي، وأُعَبِّرُ عَنْها بِفِعْلٍ مُضارِعٍ، كَما في المِثالِ الأَوَّلِ:



يَقْرَأُ
الأُسْتاذُ في مَكْتَبَةِ الجامِعَةِ.



.....
التِّلْميذَةُ واجِبَها.



.....
حَسَنٌ كُرَةَ الْقَدَمِ.



.....
الطَّبيبَةُ المَريضَةَ.

أُلاحِظُ وأَسْتَنْتِجُ مِمّا سَبَقَ أَنَّ:

(الِاسْمَ) يَقْبَلُ دُخولَ: .....(ال)..... (الفِعْلَ) لا يَقْبَلُ دُخولَ: .....

(الِاسْمَ) غَيْرُ مُرْتَبِطٍ بِـ ..... - (الفِعْلُ) مُرْتَبِطٌ بِـ (الزَّمَنِ).

٧- أَكْتُبُ أَمامَ كُلِّ اسْمٍ مِمّا يَلي نَوْعَهُ (مُفْرَدٌ - مُثَنّى - جَمْعٌ)، كَما في المِثالِ الأَوَّلِ:

م	الِاسْمُ	نَوْعُهُ	م	الِاسْمُ	نَوْعُهُ
أ	شَجَرَةٌ	مُفْرَدٌ	د	وَلَدٌ	.....
ب	شَجَرتانِ	.....	هـ	وَلَدانِ	.....
ج	شَجَراتٍ	.....	و	أَولادٌ	.....

٨- أُصَنِّفُ الكَلِماتِ التّالِيَةَ إِلى (فِعْلٍ مُضارِعٍ - اسْمٍ) وَفْقَ الجَدْوَلِ التّالي:

(يَحْمِلُ - النَّباتاتُ - يَقْفِزُ - النَّسيمُ - نَسْتَطيعُ - زُهورٌ - أَكْتَشِفُ - جَميلٌ)

الفِعْلُ المُضارِعُ		الِاسْمُ	
.....	.....	.....	.....
.....	.....	.....	.....

التَّقْويمُ



١-أُعَبِّرُ شِفَهِيًّا عَنِ الصّورَةِ التّالِيَةِ بِفِعْلٍ مُضارِعٍ مُناسِبٍ يَصِفُ فِعْلَ كُلِّ شَخْصٍ فيها:

٢-أُكْمِلُ كُلَّ فَراغٍ مِمّا يَلي بِالمَطْلوبِ بَيْنَ قَوْسَيْنِ:

أ- أَنا ..... في المَسْجِدِ. (فِعْلٍ مُضارِعٍ)

ب- نَحْنُ ..... السِّباحَةَ. (فِعْلٍ مُضارِعٍ)

ج- يَقِفُ ..... فَوْقَ الشَّجَرَةِ. (اِسْمٍ مُفْرَدٍ)

د- تَتَفَتَّحُ ..... في الرَّبيعِ. (اِسْمٍ جَمْعٍ)

٣- أُكْمِلُ الجَدْوَلَ التّالِيَ، كَما في المِثالِ الأَوَّلِ:

م	الِاسْمُ	نَوْعُهُ	م	الِاسْمُ	نَوْعُهُ
أ	ثَمَرةٌ	مُفْرَدٌ	د	.....	مُفْرَدٌ
ب	.....	مُثَنّى	هـ	طَريقانِ	.....
ج	.....	جَمْعٌ	و	طُرُقٌ	.....

التَّحَدُّثُ

تَوْزيعُ النَّظَراتِ في أَثْناءِ الْحَديثِ عَلى الْمُسْتَمِعينَ بِشَكْلٍ مُتَوازِنٍ.
-إِعْطاءُ فُرْصَةٍ لاسْتِجابَةِ الآخَرينَ لِحَديثِ الْمُتَعَلِّمِ، وَتَقْديرُ رُدودِ أَفْعالِهِم وَتَقَبُّلُ تَعْليقاتِهِم.
- تَرْديدُ أَناشيدَ قَصيرَةٍ فَرْدِيًّا وَجَماعِيًّا.

التَّمْهيدُ:



(أُشاهِدُ مَقطَعًا مَرئِيًّا يَعْرِضُهُ مُعَلِّمي، ثُمَّ أُناقِشُهُ حَوْلَ جَمالِ البَرِّ والْمُحافَظَةِ على الطَّبيعَةِ..)

التدريبُ والتطبيقُ:

١ - أَتَحَدَّثُ عَنْ رِحْلَةٍ قُمْتُ بِها مِنْ خِلالِ الْإِجابَةِ عَنْ أَسْئِلَةِ الْخَريطَةِ الذِّهْنِيَّةِ الآتِيَةِ:

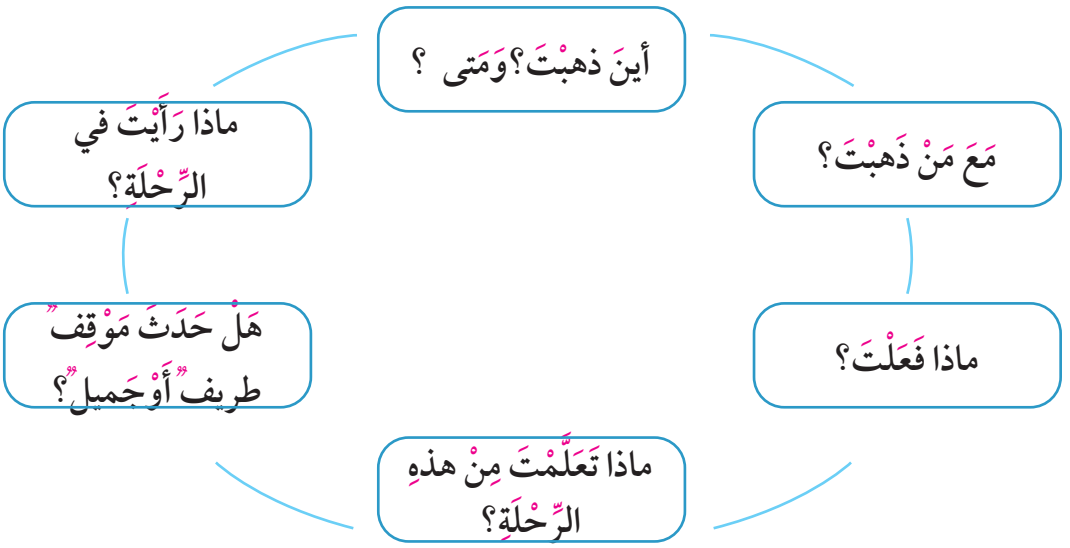

أُرَدِّدُ النَّشيدَ مَعَ زُمَلائي: [1]

قَدْ خَرَجْنا عِنْدَما جاءَ الرَّبيعَ ... وَأَقَمْنا في خيامٍ بالْفضاءْ

حولَنا العُشْبُ على الرَّمْلِ البَديعِ ... وَطيورُ الْبَرِّ تَمْضي في الهواءْ

والنَّسيمُ الحُلْوُ يَسري كُلَّ حين ... فَيُغَذي - كُلَّما مَرَّ - الصُّدورْ

كَمْ قَضَيْنا الْوَقْتَ فيهِ لاعبينَ ... وَجَرَيْنا في نَشاطٍ وَسُرورْ

٢- أُجيبُ عَنِ الْأَسئِلةِ التّاليةِ إجاباتٍ تامَّةً وافِيَةً :

أ- مَتى كانَتْ آخِرَ مَرَّةٍ زُرْتَ فيها الْبَرَّ؟

ب- مَنِ الأشخاصُ الَّذينَ كانوا مَعَكَ؟

ج- ما الَّذي لَفَتَ انْتِباهَكَ هُناكَ؟

د - ما النَّصيحَةُ الَّتي تُقَدِّمُها بَعْدَ هذهِ الرِّحْلَةِ؟

٣- أُرَتِّبُ الكَلِماتِ التّالِيَةَ؛ لِأُكَوِّنَ جُمَلًا تُعَبِّرُ عَنْ رِحْلَتي:

(في -رِحْلةٍ - الْبَرِّ - ذَهَبْنا- إلى) .....

(الْخَيْمَةَ- نَصَبْنا - قُرْبَ -التَّلِّ) .....

(أَوْقَدْنا - وَطَبَخْنا - النّارَ - الطَّعامَ) .....

التَّقْويمُ

مِنْ خِلالِ مَجْموعَتي أُكَوِّنُ جُمَلًا مُفيدةً أُعَبِّرُ بِها عَنْ رِحْلَتي إِلى الْبَرِّ مُسْتخدمًا الكَلِماتِ الآتِيَةَ:

(خِيامٌ - رِمالٌ - شِواءٌ - مُتْعَةٌ - ذِكْرياتٌ جَميلةٌ- نُزْهَةٌ- صَحْراءُ) ثم أَعْرِضُها أَمامَ زُمَلائي .

(١) مقتبس من مناهج دولة الكويت (كتاب اللغة العربية)



التَّعبيرُ الكِتابيُّ

تَنْمِيَةُ الْجُمَلِ بِكَلِمَةٍ أَوْ أَكْثَرَ مِنْ حَصيلَةِ الْمُتَعَلِّمِ اللُّغَوِيَّةِ.

التَّمْهيدُ:



-أُكْمِلُ الْجُمْلَةَ التّالِيَةَ بِكَلِمَتينِ؛ لِأُعَبِّرَ عَنِ الصّورَةِ الْمُقابِلَةِ:

يَحْلو السَّمَرُ في .....، تَحْتَ ضَوْءِ.....

التَّدْريبُ والتَّطْبيقُ:

ا	ا		أ
لـ	لْ		جْ
رَّ	ـخـ	ا	ـمَـ
بـ	ـيـ	لْ	ـلَ
ـيـ	ـا	ـبَـ	
ـعِ	مَ	ـرِّ	

١ -أُكْمِلُ كلَّ فَراغٍ ممّا يَلي بِكَلِمةٍ مِنَ الشَّبَكَةِ الْمُقابِلَةِ:

-في فَصْلِ..... ذَهَبْتُ مَعَ أُسْرَتي

إلى.....،

وَنَصَبْنا ..... مَعَ أَبي، ما.....

.....الْبَرَّ!

٢ - أَمْلَأُ كُلَّ فَراغٍ ممّا يَلي بِما يُناسِبُهُ من الْكَلِماتِ الآتِيَةِ:

(الْيَرْبوعُ - الْوَسْمُ - الرِّمْثِ - فَصْلِ)

أ - يَنْتَشِرُ نَباتُ ..... في صَحْراءِ الْكُوَيْتِ.

ب - ..... حَيْوانٌ قادِرٌ عَلى التَّكَيُّفِ في صَحْراءِ الْكُوَيْتِ.

ج - ..... أَحَدُ فُصولِ السَّنَةِ تَهْطُلُ فيهِ الْأَمْطارُ.

د - تَتَساقَطُ الْأَمْطارُ في ..... الشِّتاءِ.

٣-أَسْتَعينُ بِالْكَلِماتِ التّالِيَةِ؛ لِأُتَمّي الْعِبارَةَ بَعْدَها :



تُسْتَخْدَمُ	يَتَداوَوْنَ
الطَّبيعِيَّةِ	الْأَمْراضِ

(التَّداوي بِالْأَعْشابِ)

كانَ النّاسُ قَديماً ..... بِالْأَعْشابِ .....

الّتي ..... لِعِلاجِ بَعْضِ .....

٤ - أُتَمّي الْجُمْلَةَ التّالِيَةَ؛ لِأُعَبِّرَ عَنْ مَوْقِفي مِنْ قَطْفِ الْأَزْهارِ:



لا ..... الْأَزْهارَ؛ حَتّى أَسْتَمْتِعَ بِـ ..... وَهي تَنْمو.

٥-أُكْمِلُ كُلَّ فَراغٍ مِمّا يَلي بِكَلِمَةٍ مِنْ حَصيلَتي اللُّغَـوِيَّةِ:

مِنْ سُلوكِيّاتِ الْمُحافَظَةِ عَلى ..... عَدَمُ رَمْي ..... في الْبَـرِّ،

وَالْحِرْصُ عَلى إِبْقاءِ الْمَكانِ ..... ؛لِيَسْتَمتِعَ بِه الْجَميعُ.

٦ - أُتَمّي كُلَّ جُمْلَةٍ مِمّا يَلي بِكَلِماتٍ مُناسِبَةٍ، كَما في الْمِثالِ الْأَوَّلِ:

الْجُمْلَةُ الْأَساسِيَّةُ	الْجُمْلَةُ بَعْدَ تَتْميمِها بِكَلِماتٍ مِن حَصيلَتي
ذَهَبْتُ في رِحْلَةٍ بَرِّيَّةٍ	ذَهَبْتُ في رِحْلَةٍ بَرِّيَّةٍ مُمْتِعَةٍ مَعَ أُسْرَتي.
يَنْتَشِرُ نَباتُ الْعَرْفَجِ	.....
الرَّبيعُ مَوْسِمٌ جَميلٌ	.....

التَّقْويمُ

١ – أَخْتارُ مِنْ صُندوقِ الْهدايا كَلِماتٍ أُنَمّي بِها فَراغاتِ الْجُمَلِ الْتّالِيَةِ؛ لِتُصْبِحَ مُفيدَةً:

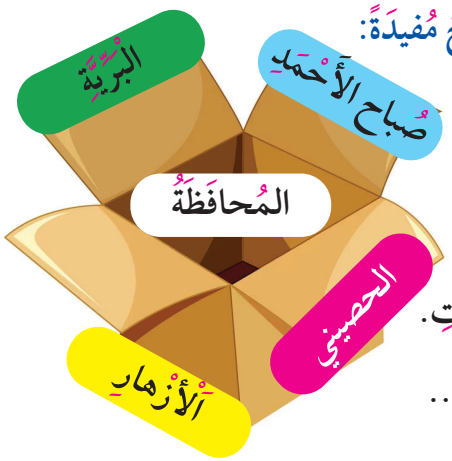

أ– أُحافِظُ عَلى الْبيئَةِ .....

ب– ..... مِنْ حَيواناتِ الْبيئَةِ الْبَـرِّيَّةِ.

ج– مَحْمِيَّةُ ..... مِنْ أَشْهَرِ الْمَحْمِيّاتِ في الْكُوَيْتِ.

د– مِنَ السُّلوكِيّاتِ الْمَحْمودَةِ عَدَمُ قَطْفِ .....

٢ –أُكْمِلُ كُلَّ فَراغٍ مِمّا يَلي بِكَلِمَةٍ تُعَبِّرُ عَنْ مَضْمونِ الصّورَةِ الْآتِيَةِ:



أ–يَجِبُ إِبْعادُ ..... الْمُشْتَعِـلِ عَنِ الْخَيْمَةِ.

ب– أَحْمِلُ مَعِيَ حَقيبَةَ ..... أَوَّلِيَّـةٍ.

ج– نَتَأَكَّدُ مِنْ إِطْفاءِ ..... قَبْلَ مُغادَرَةِ الْمَكانِ.

د– نُحافِظُ على المَكانِ ..... وَلا نَتْرُكُ فيهِ مُخَلَّفاتٍ.

الدَّرْسُ الثّاني

يَوْمٌ دِراسِيٌّ في رَمَضانَ [1]

(نَثْرٌ)

التَّمْهيدُ:



أَتَحاورُ مَعَ مُعَلِّمي وَزُمَلائي حَوْلَ شَهْرِ رَمَضانَ المُبارَكِ:

- مَتى يَبْدأُ؟ وَمَتى يَنْتَهي؟
- ماذا نَفْعَلُ في نَهارِ رَمَضانَ؟
- ماذا نَفْعَلُ في لَيالي رَمَضانَ؟

الْأداءُ القِرائِيُّ:

١ - الْقِراءَةُ الصّامِتَةُ: أَقْرَأُ النَّصَّ التّالِيَ قِراءَةً صامِتَةً واعِيَةً؛ لِأَتَدَبَّرَ مَعانيهِ وَقِيَمَهُ.

٢ - الْكَلِماتُ الْغامِضَةُ: أَضَعُ خَطًّا تَحْتَ الْكَلِماتِ الْغامِضَةِ، وَأَتَناقَشُ في مَعانيها مَعَ مُعَلِّمي وَزُمَلائي.

٣ - الْقِراءَةُ الْجَهْرِيَّةُ: أَقْرَأُ النَّصَّ التّالِيَ قِراءَةً جَهْرِيَّةً صَحيحَةً مُراعِيًا ما يَأْتي:

الصَّوتَ الواضِحَ - نُطْقَ الحُروفِ المُتقارِبَةِ لَفْظًا أَوِ الْمُتَشابِهَةِ شَكْلاً نُطْقًا صَحيحًا مُمَيَّزًا - القِراءَةَ المُعَبِّرَةَ - السُّرعَةَ المُناسِبَةَ - الثِّقَةَ وَالطَّلاقَةَ - مُراعاةَ مَواطِنِ الوَصْلِ والفَصْلِ - مُراعاةَ عَلامَاتِ التَّرْقيمِ عِنْدَ القِراءَةِ - مُراعاةَ تَسْكينِ الحَرْفِ الْأَخيرِ عِنْدَ الوَقْفِ - ضَبْطَ أَواخِرِ الْكَلِماتِ - قِراءَةَ الظَّواهِرِ اللُّغَوِيَّةِ في سِياقِ الْقِراءَةِ.

(١) مُؤلِّفو الْكِتابِ.

اِنْتَظَرَتِ الأُسْرَةُ مَساءَ يَوْمِ التّاسِعِ وَالْعِشْرينَ مِنْ شَهْرِ شَعْبانَ نَتيجَةَ اسْتِطْلاعِ رُؤْيَةِ هِلالِ شَهْرِ رَمَضانَ الْـمُبارَكِ، وَما أَنْ أَعْلَنَ تِلْفازُ دَوْلَةِ الْكُوَيْتِ أَنَّ غَدًا غُرَّةُ شَهْرِ رَمَضانَ حَتّى عَمَّتِ الْفَرْحَةُ، وَتَوالَتِ التَّهاني مِنَ الْأَهْلِ وَالْأَصْدِقاءِ.

بَعْدَ أَنْ تَناوَلَ بَدْرٌ السَّحورَ مَعَ أُسْرَتِهِ، صَلّى الفَجْرَ مَعَ والِدِهِ وَإِخْوَتِه في الـمَسْجِدِ، وَمَعَ ساعاتِ الصَّباحِ الأولى - وَرُغْمَ شُعورِهِ بِبَعْضِ التَّعَبِ- كانَ سَعيدًا؛ فَالْيَومُ هو أَوَّلُ يَوْمٍ دِراسِيٍّ في شَهْرِ رَمَضانَ.

كَعادَتِهِ تَجَهَّزَ بَدْرٌ ولَبِسَ زِيَّهُ، وَحَمَلَ حَقيبَتَهُ مُتَّجِهًا في نَشاطٍ وَحَيَوِيَّةٍ إِلى مَدْرَسَتِهِ، وفي ساحَةِ الطّابورِ اصْطَفَّ الـمُتَعَلِّمونَ... صَوْتُ القُرآنِ يَبْعَثُ في النَّفْسِ السَّكينَةَ وَالطُّمَأْنينَةَ، وَكَلِماتُ النَّشيدِ الوَطَنِيِّ تُلْهِبُ الـمَشاعِرَ، وَحَديثُ الإِذاعَةِ الْـيَوْمَ عَنْ فَضْلِ هَذا الشَّهْرِ الـمُبارَكِ مُؤَثِّرٌ.

في الفَصْلِ هَنَّأَ مُعَلِّمُ اللُّغَةِ الْعَرَبِيَّةِ تَلاميذَهُ، وَسَأَلَ عَنْ قيمَةٍ عَظيمَةٍ تَبْرُزُ في رَمَضانَ... تَبارى الـمُتَعَلِّمونَ وَذَكَروا قِيَمًا حَوْلَ الإيمانِ وَالرِّضا وَالْـبِرِّ وَالصِّدْقِ والتَّعاوُنِ وَالصَّبْـرِ وَالْأَمانَةِ... أَثْنى الْـمُعَلِّمُ عَلى الْجَميعِ وَأَخْبَرَهُم أَنّ رَمَضانَ فُرْصَةٌ عَظيمَةٌ لِنَتَعَلَّمَ الصَّبْـرَ، وَنَعْتادَ التَّعاوُنَ، وَنُمَرِّنَ أَنْفُسَنا عَلَى الصِّدْقِ وَالأَمانَةِ.

وَفي أَثْناءِ الِاسْتِراحَةِ جَلَسَ بَدْرٌ مَعَ أَصْحابِهِ يَتَبادَلونَ القِصَصَ وَالضَّحِكاتِ بِهُدوءٍ، لَمْ يُفَكِّروا في الأَكْلِ أَوِ الشُّرْبِ، بَلْ شَعَروا بِالفَخْرِ؛ لِأَنَّـهُمْ صائِمونَ. وَتَعَلَّموا أَنَّ الصِّيامَ يُعَلِّمُهُم ضَبْطَ النَّفْسِ وَاحْتِرامَ الآخَرينَ.

اقْتَرَحَ بَدْرٌ أَنْ يَسْتَثْمِروا أَوْقاتَ فَراغِهِم في هَذا الشَّهْرِ العَظيمِ، وَيَقوموا بِبَعْضِ الأَعْمالِ الخَيْرِيَّةِ، وَخَطَّطوا - بَعْدَ اِسْتِشارَةِ مَكْتَبِ الْخِدْمَةِ الاجْتِماعِيَّةِ - أَنْ يَتَبَرَّعوا بِالـمَلابِسِ وَالكُتُبِ الزّائِدَةِ ، ويَزرعوا شَتْلاتٍ صَغيرَةً في حَديقَةِ المَدْرَسَةِ .

عادَ بَدْرٌ إِلى البَيْتِ فَرِحًا، سَلَّمَ عَلى أُمِّهِ وَقَبَّلَ رَأْسَها وَقالَ : «يا أُمّي اليومَ فَهِمْتُ أَنَّ رَمَضانَ لَيْسَ شَهْرَ الْجوعِ وَالعَطَشِ، بَلْ هُوَ مَدْرَسَةٌ نَتَعَلَّمُ فيها الصَّبْـرَ، والرَّحْمَةَ، وَالتَّعاوُنَ، وَالنِّظامَ، وَالعَطاءَ .

احْتَضَنَتِ الْأُمُّ ابْنَها في سَعادَةٍ وَقالَتْ لَهُ: نَعَمْ يا بُنَيَّ، رَمَضانُ مِنْحَةٌ مِنَ اللّهِ لَنا في كُلِّ عامٍ؛ لِنَعودَ إِلَيهِ وَإِلى أَنْفُسِنا.

اَلْمُعْجَمُ اَلْمُساعِدُ

-أَتَحاوَرُ مَعَ مَجْموعَتي لِمَعْرِفَةِ مَعاني الْكَلِماتِ التّالِيَةِ:

الْكَلِمَةُ	مَعْناها
اسْتِطْلاعٌ	اسْتِكْشافٌ
زِيُّـهُ	لِباسُه – مَلابِسُهُ
أَثْنى	مَدَحَ
يَسْتَثْمِروا	يُوَظِّفوا / يَسْتَغِلّوا

اَلْفَهْمُ وَالِاسْتيعابُ

-بَيانُ الْغَرَضِ مِنَ النَّصِّ (قِيَم – إِرْشاداتٍ – سُلوكِيّاتٍ)

– اسْتِكمالُ خَريطَةٍ ذِهْنِيَّةٍ بِما يُؤَكِّدُ فَهْمَ الْمُتَعَلِّمِ لِلنَّصِّ.

– تَوْضيحُ مَعاني الْعِباراتِ وَالْجُمَلِ وَالتَّراكيبِ اللُّغَوِيَّةِ الْجَديدَةِ.

التَّدْريبُ وَالتَّطْبيقُ

١ – أَخْتارُ الْمُكَمِّلَ الصَّحيحَ ممّا يَلي:

أ– يُعْلَنُ عَنْ رُؤْيَةِ هِلالِ شَهْرِ رَمَضانَ الْمُبارَكِ في لَيْلَةِ:

الثّامِنِ وَالْعِشْرينَ مِنْ شَهْرِ شَعْبانَ.	الثّامِنِ وَالْعِشْرينَ مِنْ شَهْرِ رَمضانَ.
التّاسِعِ وَالْعِشْرينَ مِنْ شَهْرِ شَعْبانَ.	التاسِعِ والعِشْرينَ مِنْ شَهْرِ رَمضانَ.

ب- كانَ أَوَّلُ يَوْمٍ دِراسِيٍّ في رَمضانَ:

مُتْعِبًا مُرْهِقًا.	سَريعًا خَفيفًا.
سَعيدًا مُفْرِحًا.	مُعتادًا هادِئًا.

ج- مَصْدَرُ السَّكينَةِ والطُّمَأنينَةِ:

تَهْنِئَةُ مُعلِّمِ اللُّغةِالْعَرَبِيَّةِ.	صِيامُ شَهْرِ رمضانَ الْمُبارَكِ.
الْحُصولُ عَلى جائِزةِ هذا الْيومِ.	سَماعُ صَوْتِ الْقُرآنِ الْكَريمِ.

د- من السُّنَنِ الّتي أَحياها بَدْرٌ مَعَ أُسْرَتِهُ:

تَأْخيرُ السَّحورِ.	تَعْجيلُ الفَطورِ.
الاعْتِكافُ في الْمَسْجِدِ.	تِلاوَةُ القُرآنِ الْكَريمِ.

هـ - سُلوكُ الْمُتَعلِّمينَ في أَثْناءِ الإِسْتِراحَةِ سُلوكٌ إيجابِيٌّ:

فيهِ مُبادَرَةٌ وإيثارٌ.	مُعْتادٌ لا جَديدَ فيهِ.
فيهِ مُبالَغَةٌ وخَيالٌ.	غَيْرُ قابلٍ لِلتَّنْفيذِ.

و- الصَّبْرُ في نَهارِ رَمَضانَ يَعني:

تَعْويدَ النَّفْسِ عَلى غيرِ الْمُعْتادِ.	هَجْرَ الْكاذِبينَ والْمُنافِقينَ.
حُسْنَ مُعامَلَةِ الْأَهلِ وَالْأَصْدِقاءِ.	كِتابَةَ الْواجِباتِ الْيَوْمِيَّةِ.

ز- مِنَ الْأَعمالِ الْخَيْرِيَّةِ الّتي اتَّفَقَ عَليها الْأَصْدِقاءُ:

تَجْهيزُ وَجْباتِ إفطارِ الصّائِمِ.	مُساعَدَةُ الْمُحتاجينَ مِنَ الْجيرانِ.
الإكثارُ من التِّلاوَةِ والاْعتكافِ.	التَّبَرُّعُ بالْمَلابِسِ والْكُتُبِ الزّائِدَةِ.

ح- أَرْشَدَ الْمُعَلِّمُ طُلّابَهُ في شَهْرِ رَمضانَ إلى:

الْمُواظَبَةِ عَلى الدَّوامِ.	التَّحلّي بالصَّبْرِ والتَّعاوُنِ.
الِاجْتِهادِ في الدِّراسَةِ.	الْمُحافَظَةِ عَلى الصَّلواتِ.

ط - مِنَ الْقِيَمِ الَّتي نَتَعَلَّمُها مِنْ شَهْرِ رَمضانَ:

مُراقَبَةُ اللّهِ وَضَبْطُ النَّفْسِ.	الشَّجاعَةُ والتَّضْحِيَةُ.
الإِخْلاصُ في الْعَمَلِ وإِتْقانُهُ.	بِرُّ الوالِدَيْنِ وَصِلَةُ الرَّحِمِ.

ي- كانَ دَوْرُ الْوالِدَيْنِ في هَذا الْيومِ:

مُتَرَدِّدًا.	سَلْبِيًّا.
إِيجابِيًّا.	مُنْعَدِمًا.

٢- أُجيبُ عَنْ كُلِّ سُؤالٍ ممّا يَلي إجابةً تامَّةً وافِيَةً:

أ- أُفَسِّرُ سَبَبَ انْشِغالِ الْمُتعلِّمينَ بِأَعْمالِ الْخَيرِ في الْمَدْرَسَةِ خِلالَ رَمضانَ.

.....

ب- لو كنتَ مَكانَ بَدْرٍ، كيف تُظْهِرُ التَّعاونَ مع زُملائِكَ في رَمضانَ؟

.....

ج- أَكْتُبُ جَملةً أُعَبِّرُ فيها عَنْ أَثَرِ الصِّيامِ في سُلوكِيَ الْيَوْميِّ.

.....

د- مِنْ خِلالِ الْخَريطَةِ الذِّهْنِيَّةِ التّاليَةِ أَكْتُبُ بَعْضَ أَعْمالِ الْخَيْرِ في رَمضانَ:



التَّقْويمُ

١ -هَلْ تَرى أَنَّ بَدْرًا كانَ قُدْوَةً لزُمَلائِهِ؟ وَلِماذا؟

.....

٢ - أَتَخَيَّلُ أَنّي مُذيعٌ في إِذاعَةِ الْمَدْرَسَةِ في رَمضانَ، أَكْتُبُ جُمْلَةً إِرْشادِيَّةً أَبُثُّها في الصَّباحِ.

.....

٣ - أُصَمِّمُ شِعارًا أَوْ عِبارةً تُعَبِّرُ عَنِ التَّعاوُنِ وَالصَّبْرِ في رَمضانَ.

.....

٤ - أَسْتَخْرِجُ مِنَ النَّصِّ كَلِمَتينِ تَدُلّانِ على الْقِيَمِ والأَخْلاقِ في رَمضانَ.

.....

٥ - أَضَعُ الْعَلامَةَ (√) أَمامَ الْعِبارَةِ الصَّحيحَةِ وَالْعَلامَةَ (X) أَمامَ الْعِبارَةِ غَيْرِ الصَّحيحَةِ مِمّا يَلي:

أ- شَهْرُ رَمضانَ شَهْرٌ مُبارَكٌ يُضاعِفُ اللّهُ فيهِ ثَوابَ الطّاعاتِ. ( )

ب - دَوْرُ الْأُسْرَةِ مَحْدودٌ في غَرْسِ الْقِيَمِ والْفَضائِلِ في نُفوسِ الْأَبْناءِ. ( )

ج - الْمَدْرَسَةُ بيئَةٌ صالِحَةٌ لِنُمُوِّ الْعَلاقاتِ الطَّيِّبَةِ بَيْنَ الْمُتَعَلِّمينَ. ( )

د- الْمُعَلِّمُ قُدْوَةٌ لِطُلّابِهِ؛ يَحْرِصُ عَلى تَوْجيهِهِم إِلى ما يَنْفَعُهُم. ( )

الْحَصيلَةُ اللُّغَوِيَّةُ

- التَّرادُفُ - الضِّدُّ - الْمُفْرَدُ- الْجَمْعُ.
- تَوْظيفُ كَلِماتٍ كِتابِيًّا في جُمَلٍ تامَّةٍ بِمُفرداتٍ جَديدَةٍ.
- تَصْنيفُ الْمُفْرَداتِ الْمَأْلوفَةِ ضِمْنَ مَجالاتٍ مُحَدَّدَةٍ.

١ - أَخْتارُ الْمُكَمِّلَ الصَّحيحَ ممّا يَلي:

أ- مُتَرادِفُ كَلِمَةِ (يَتَهَيَّأُ):

يَسْتَعِدُّ | يَعْمَلُ | يَتْعَبُ | يُنْجِزُ

ب- مُتَرادِفُ كَلِمَةِ (عَمَّتْ):

اقْتَصَرَتْ | اِنْتَشَرَتْ | انْحَسَرَتْ | تَناقَصَتْ

ج- مُتَرادِفُ كَلِمَةِ (تُلْهِبُ):

تُعْمِلُ | تُشْعِلُ | تُحَسِّنُ | تُرْشِدُ

د- مُتَرادِفُ كَلِمَةِ (مِنْحَةٌ):

هِبَةٌ | جائِزَةٌ | أَجْرٌ | مَنْعٌ

هـ - ضِدُّ كَلِمَةِ (سَكينَةٌ):

طُمَأْنينَةٌ | اضْطِرابٌ | غَضَبٌ | هُدوءٌ

و- ضِدُّ كَلِمَةِ(انْتَظَرَتْ):

تَمَهَّلَتْ | تَعِبَتْ | مَلَّتْ | تَعَجَّلَتْ

ز- ضِدُّ كَلِمَةِ(فَرَحٌ):

نَدمٌ | حُزْنٌ | يَأْسٌ | تَشاؤُمٌ

٢- أوظّفُ إِحْدى الْكلماتِ السّابقةِ في جُمْلَةٍ تامَّةٍ:



.....

٣.أُدوِّنُ جَمْعَ كُلِّ مُفْرَدٍ مِمّا يلي:

جَمْعُ كَلِمَةِ(نَشيد)

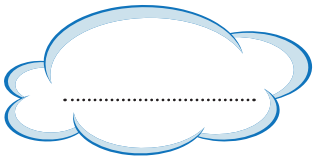

.....

جَمْعُ كَلِمَةِ(شَهْرٌ)

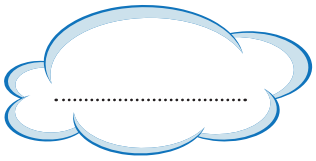

.....

٤ - أُوظِّفُ إِحْدى الْكلماتِ السّابِقَةِ في جُملةٍ تامّةٍ:



.....

٥- أَضعُ مُفردَ كُلِّ جَمْعٍ مِمّا يَلي في جُمْلَةٍ مُفيدَةٍ:

مُفْرَدُ كَلِمَةِ(أَنْفُسٌ): ..... الجُمْلَةُ: .....

مُفْرَدُ كَلِمَةِ(ساعاتٌ): ..... الجُمْلَةُ: .....

٦-أُصَنِّفُ الْكَلِماتِ التّالِيَةَ بحَسَبِ الْمجالِ في الْجدولِ التّالي:

(الْأَبُ - الْفَصْلُ - الصَّلاةُ - الْأُمُّ - الزُّمَلاءُ - الْمِئْذَنَةُ)

الأُسْرَةُ	الْمَدْرَسَةُ	الْمَسْجِدُ
.....	.....	.....
.....	.....	.....

التَّقْويمُ

١ – أَخْتارُ الْمُكَمِّلَ الصَّحيحَ مِمّا يَلي:

أ– ضِدُّ كَلِمَةِ (الْهُدوءُ): –الصَّمْتُ – الضَّجيجُ – السُّكونُ – الصَّوْتُ

ب– جَمْعُ كَلِمَةِ (زَميلٌ): – زُمَلاءُ –أَزْمالٌ – زَوامِلُ – أزمِلَةٌ

٢ –أُكْمِلُ الْجُمْلَةَ التّالِيَةَ بِما يُتَمِّمُ مَعناها:

– رَمَضانُ شَهْرُ ..... وَ .....

٣– أُخْرِجُ مِنْ نَصِّ الدَّرْسِ ما يأْتي:

– كَلِمَةً تَدُلُّ عَلى الْفَرَحِ: .....

– كَلِمَةً تَدُلُّ على الْعَمَلِ: .....

٤ – أَصِفُ بِجُمْلَةٍ تامَّةٍ شُعوري بَعْدَ إِتْمامِ صِيامِ يَومٍ مِنْ رَمضانَ.

.....

٥ – أُكَوِّنُ جُمْلَةً مِنْ تَعبيري تَحْتوي عَلى كَلِمَتي (الصَّبْرِ – التَّعاوُنِ).

.....

.....

.....

الْبَلاغَةُ

(التَّعَجُّبُ مِنْ أَشْياءَ جَميلَةٍ بِأَلْفاظٍ مُحَدَّدَةٍ، مِثْلَ: ما أَجْمَلَ!، ما أَحْسَنَ!)

التَّمْهيدُ:

-أُحَوِّطُ أُسْلوبَ التَّعَجُّبِ مِنْ بَيْنِ الْجُمَلِ الآتِيَةِ:

- رَمَضانُ أَفْضَلُ الشُّهورِ.
- كَمْ عَدَدُ الْمُصَلِّينَ في الْمَسْجِدِ؟
- ما أَرْوَعَ صَوتَ الْأَذانِ!
- إِطْعامُ الْمَساكينِ أَكْثَرُ أَجْرًا.

التَّدريبُ وَالتَّطْبيقُ



١ - أُكْمِلُ كُلَّ تَعْبيرٍ مِمّا يَلي بِما يُفيدُ التَّعَجُّبَ:

أ- تَعَجَّبَ أَحْمَدُ مِنْ كَرَمِ شَهْرِ رَمَضانَ،

فَقالَ: ما .....شَهْرَ رَمَضانَ!

ب- انْدَهَشَتْ مَرْيَمُ مِن طولِ النَّهارِ في الصَّيْفِ،

فَقالَتْ: ما ..... النَّهارَ في الصَّيْفِ!



٢- أُكْمِلُ كُلَّ فَراغٍ مِمّا يَلي بِما يُتَمِّمُ أُسْلوبَ التَّعَجُّبِ:

أ- ..... أَجْمَلَ الصَّوْمَ .....

ب- ما ..... أَجْرَ الصِّيامِ .....

ج - ..... وَقْتَ السَّحورِ!

٣- أُحَوِّلُ كُلَّ جُمْلَةٍ مِمّا يَلي إِلى أُسْلوبِ تَعَجُّبٍ:

أ- (الْقُرآنُ عَظيمٌ) ← .....

ب- (الْفَطورُ لَذيذٌ) ← .....

ج- (الْمُتَطَوِّعُ سَعيدٌ) ← .....

التَّقْويمُ

١ - أُكَوِّنُ أُسْلوبَ تَعَجُّبٍ مُسْتَعينًا بِالصّورَةِ التّالِيَةِ :

.....





٢- أُعَبِّرُ عَنْ دَهْشَتي مِنْ سُرْعَةِ الْقِطارِ، فَأَقولُ:

- ما ..... الْقِطارَ !

الرَّسْمُ الْهِجائِيُّ

التَّمْهيدُ

أَنْواعُ التَّـنْوينِ

- تَنْوينُ الْفَتْحِ دونَ أَلِفِ التَّـنْوينِ (التّاءُ الْمَرْبوطَةُ)



١ – مَرَّتْ شاحِنَةُ الْكَلِماتِ الْمُنَوَّنَةِ أَمامَ مَدْرَسَتي ..

هَيّا نَقْرَأْ وَنَتَعَرَّفْ ماذا تَحْمِلُ مِنْ كَلِماتٍ؟

[شاحِنَةٌ – مُحَمَّلَةٍ – فاكِهَةٌ – خَضْراواتٍ – كَثيرَةٌ – طازَجَةٍ

– لَذيذَةٌ – مُفيدَةً – صِحِّيَّةٌ – قَوِيَّةً – خالِيَةٍ – أَمْراضًا]

ماذا تُلاحِظُ؟

١ – أُلاحِظُ أَنَّ: أَنْواعُ التَّنْوينِ:

تَنْوينُ بِـ..... تَنْوينُ بِـ..... تَنْوينُ بِـ.....

٢ – أُجَرِّدُ مِنَ الْكَلِماتِ السّابِقَةِ الّتي انْتَهَتْ بتَنْوينِ الْفَتْحِ، ثُمَّ أُلاحِظُ طَريقَةَ رَسْمِها:

أ – ..... أُلاحِظُ: .....

ب – ..... أُلاحِظُ: .....

ج – ..... أُلاحِظُ: .....

أَسْتَنْتِجُ مِمّا سَبَقَ أَنَّ:

الْكَلِماتِ الّتي تَنْتَهي بِتاءٍ مَرْبوطَةٍ (ة – ـة) عِنْدَ تَنوينِها بالفَتْحِ لا تَقْبَلُ (ًا) بَعْدَها.

التَّدريبُ وَالتَّطْبيقُ

١-أُنَوِّنُ بِالْفَتْحِ كُلَّ كَلِمَةٍ مِمّا يَلي (ً) - (ًا):

جَماعَة : ..... صَلاة : ..... قُرْآن : .....

٢-أَصِلُ الرَّسْمَ الصَّحيحَ لِتَنوينِ الْفَتْحِ بِما يُناسِبُهُ مِنَ كَلِماتٍ، ثُمَّ أُعيدُ كِتابَتَها:

صِيام (ً) .....

- شَهْر .....

- أُسْرَة (اً) .....

٣-أَبْحَثُ في نَصِّ الدَّرْسِ عَنْ كَلِماتٍ تَنْتَهي بِالتَّنْوينِ، وَأُصَنِّفُها في الْجَدْوَلِ الآتِيَ:

التَّنْوينُ بِالضَّمِّ	التَّنْوينُ بِالْكَسْرِ	التَّنْوينُ بِالْفَتْحِ
.....	.....	.....

٤-أُنَوِّنُ كُلَّ كَلِمَةٍ ممّا يَلي بتَنْوينِ الْضَّمِّ، وَأُغَيِّرُ ما يَلْزَمُ:

الْخِدْمَةُ: ..... الزّائِدَةُ : .....

أُلاحِظُ أَنَّ: (ال) أَوَّلَ الكَلِمَةِ وَ ..... بِأَنْواعِهِ لا يَجْتَمِعانِ في كَلِمَةٍ واحِدَةٍ .

٥-أُكْمِلُ اسْمَ كُلِّ صورَةٍ مِمّا يَلي، ثُمَّ أُنَوِّنُها بِالْفَتْحِ:



الـهِـلا .....

.....



الْمِئْذَنَـ .....

.....



الْـمائِدَ .....

.....

٦-أَتعاوَنُ مَعَ زَميلي في كِتابَةِ كَلِمَتَيْنِ تَنْتَهي كُلٌّ مِنْهُما بِتاءٍ مَرْبوطَةٍ، ثُمَّ أُنَوِّنُهما بِالْفَتْحِ.

الْكَلِمَةُ	الْكَلِمَةُ مُنَوَّنَةً بِالْفَتْحِ
.....	.....
.....	.....

٧-أَكْتُبُ الْكَلِمَةَ التّالِيَةَ عَلى سَبّورَتِيَ الذّاتِيَّةِ، ثُمَّ أُنَوِّنُ آخِرَها بِالضَّمِ وَالْكَسْرِ ثُمَّ بِالْفَتْحِ، وَأَعْرِضُها أَمامَ زُمَلائي.

لَيْلَة

التَّقويمُ (الْإِمْلاءُ)

١. أَسْتَمِعُ لِقِراءَةِ مُعَلِّمي.

٢. أَقْرَأُ فِقْرَةَ الْإِمْلاءِ قِراءَةً جَهْرِيَّةً صَحيحَةَ النُّطْقِ وَالضَّبْطِ.

٣. أُشارِكُ مُعَلِّمي وَزُمَلائي في الْإِجابَةِ عَنْ أَسْئِلَةِ فَهْمِ الْفِقْرَةِ الْإِمْلائِيَّةِ.

٤. أَكْتُبُ مايُمْليهِ عَلَيَّ مُعَلِّمي بِخَطٍّ مُتَناسِقٍ، ثُمَّ أُصَوِّبُ أَخْطائِيَ الْإِمْلائِيَّةَ:

.....

.....

.....

التَّقْييمُ

التَّصويبُ:

الْكَلِمَةُ	التَّصْويبُ
.....	.....
.....	.....
.....	.....

الْخَطُّ الْعَرَبِيُّ

الْكِتابَةُ بِخَطِّ النَّسْخِ لِلْحَرْفَينِ: (ف–ق)

التَّمْهيدُ

ف	ـفـ	ـفـ	ف
ف			
ـفـ			
ـف	فَطورٌ		

ق	ـقـ	ـقـ	ق
ق			
ـقـ			
ـق	قُرْآنٌ		

التَّدريبُ وَالتَّطْبيقُ

١ – أُمَرِّرُ بِالْقَلَمِ وَأَكْتُبُ حَرْفَي الـ (ف –ق) مُنْفَرِدَيْنِ وَمُتَّصِلَينِ في الْجَدْوَلِ الآتي:

أُمَرِّرُ بِالْقَلَمِ	ف	ـفـ	ـفـ	ف
	ف	ـفـ	ـفـ	ف
أَكْتُبُ				

أُمَرِّرُ بِالْقَلَمِ	ق	ـقـ	ـقـ	ق
	ق	ـقـ	ـقـ	ق
أَكْتُبُ				

٢- أَقْرَأُ الْكَلِماتِ التّالِيَةَ، وَأُعيدُ كِتابَتَها بِخَطِّ النَّسْخِ، مُلاحِظًا الْفَرْقَ بَيْنَ حَرْفَي (الفاء والقاف):



التَّقْويمُ

٣- أَقْرَأُ الْجُمْلَةَ التّالِيَةَ، ثُمَّ أَكْتُبُها بِخَطِّ النَّسْخِ الْمُتَناسِقِ:

تَناوَلَ فَوّازٌ الْفَطورَ مَعَ فَريقِهِ.

تَناوَلَ فَوّازٌ الْفَطورَ مَعَ فَريقِهِ.

تَناوَلَ فَوّازٌ الْفَطورَ مَعَ فَريقِهِ.

السَّلامَـةُ اللُّغَـوِيَّةُ

- تَحْديدُ نَوْعِ الْكَلِمَةِ (حَرْفٍ- اسْمٍ - فِعْلٍ).
- اسْتَخدامُ الفِعْلِ (الماضي) في الكِتابَةِ .

التَّمْهيدُ:

١ - أُجيبُ شِفَهِيًّا عَنِ السُّؤالِ الآتي:

ماذا فَعلتَ عِنْدَما وصَلتَ لِمَدْرَسَتِكَ صَباحًا؟

٢ - أَخْتارُ الحَرْفَ المُناسِبَ، لِأَصِلَ الكَلِمَةَ الأُولى بِالكَلِمَةِ الثّانِيَةِ، ثُمَّ أَكْتُبُ الجُمْلَةَ كامِلَةً:

(عَلى - في - بِـ - إلى)

الكَلِمَةُ الأولَى	الحَرْفُ المُناسِبُ		الكَلِمَةُ الثّانِيَةُ	الجُمْلَةُ كامِلَةً
الطّائِرُ		.....	الْعُشِّ.	.....
أَكْتُبُ		.....	الْقَلَمِ.	.....
نَسيرُ		.....	الشّاطِئِ.	.....
أَذْهَبُ		.....	الْمَنْزِلِ.	.....

التَّدْريبُ وَالتَّطْبيقُ :

١ - هذِهِ صُوَرٌ لِحَسَنٍ أَثْناءَ قَضائِهِ عُطْلَةَ الصَّيْفِ السَّنَةَ الماضِيَةَ،

- أَذْكُرُ شِفَهِيًّا الأَفْعالَ الَّتي قامَ بِها حَسَنٌ في عُطْلَةِ الصَّيْفِ الْماضي، ثُمَّ أَكْتُبُها مُسْتَعينًا بِكُلِّ صُورَةٍ مِمّا يَلي:



.....



.....



.....



.....



.....



.....

٢- أُفَكِّرُ وأَكْتُبُ الْأَفْعالَ - السُّلوكِيّاتِ - الّتي قامَ بِها حَسَنٌ قَبْلَ أَنْ يَنامَ مُبَكِّرًا.

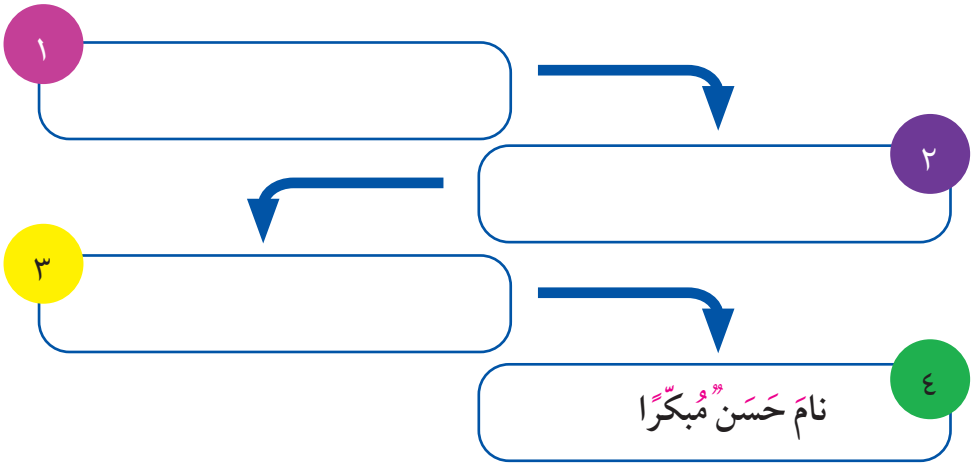

٣- أُساعِدُ حَسَنًا في ذِكْرِ ما فَعَلَهُ عِنْدَما عادَ أَمْسِ إِلى مَنْزِلِهِ:

	..... الْغَداءَ مَعَ أُسْرَتِهِ.		..... العَصْرَ في الْمَسْجِدِ.
	..... واجِباتِهِ الْمَدْرسِيَّةَ.		..... الرِّياضَةَ في الحَديقَةِ.
	..... أَسنانَهُ بِـالفُرْشاةِ قَبْلَ نَوْمِهِ.	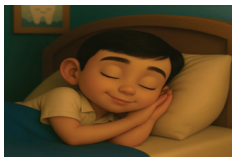	..... على سَريرِهِ.

أُلاحِظُ وَأُفَكِّرُ وَأُكْمِلُ:

* كُلُّ ما فَعَلَهُ حَسَنٌ مِنْ أَفْعالٍ وَسُلُوكِيّاتٍ حَدَثَتْ في الزَّمَنِ.....(الْماضي - الْحاضِر)

إِذًا نُسَمّي هذِهِ الأَفْعالَ بِاسْمِ: الْفِعْلِ الْمـ.....

* الْكَلِماتُ الْمُلَوَّنَةُ بِاللَّوْنِ الأَخْضَرِ ..... بَيْنَ الكَلِماتِ، وَتُسَمّى حُروفاً.

٤ – أَكْتُبُ تَحْتَ كُلِّ صورَةٍ الفِعْلَ الْمُناسِبَ لَها في الزَّمَنِ الْماضِي، ثُمَّ أُوَظِّفُهُ شِفَهِيًّا في جُمْلَةٍ مُفيدَةٍ مِنْ إِنْشائِي.


.....


.....


.....


.....

٥–أَضَعُ خَطًّا تَحْتَ الكَلِماتِ الدّالَّةِ عَلى (حَرْفٍ أَوْ اسْمٍ أَوْفِعْلٍ) وَأُصَنِّفُ بَعْضَها في الجَدْوَلِ التّالي:

(بِالأَمْسِ، اسْتَيْقَظَ حَسَنٌ مُبَكِّرًا، وَتَناوَلَ فَطورَهُ، ثُمَّ ذَهَبَ إِلى المَدْرَسَةِ)

الْحَرفُ	الاسْمُ	الْفِعْلُ
.....	.....	.....
.....	.....	.....

التَّدْريبُ وَالتَّطْبيقُ:

١ – أُلَوِّنُ الأَفْعالَ الدّالَّةَ عَلى الْماضي مِنْ بَيْنِ الأَفْعالِ الآتِيَةِ:

سَمِعَ　حَفِظَ　يَتَذَكَّرُ　يُصَلّي　ساعِدْ

٢–أَذْكُرُ شِفَهِيًّا كَلِماتٍ تَدُلُّ عَلى: اسْمٍ أَوفِعْلٍ أَوحَرْفٍ مِنْ حَصِيلَتِيَ اللُّغَوِيَّةِ.

٣– (الفِعْلُ الْماضِي وَحَواسُّ مُنِيرَةَ الْخَمْسُ):



(في يَوْمِ الخَميسِ الْماضي قَضَتْ مُنيرَةُ يَوْمًا جَميلًا في مَدْرَسَتِها، وَقامَتْ بِأَنْشِطَةٍ مُتَنَوِّعَةٍ اسْتَخْدَمَتْ فيها حَواسَّها الخَمْسَ).

* أَنْظُرُ إِلى الصُّوَرِ، ثُمَّ أَكْتُبُ جُمْلَةً مُفيدَةً تَبْدَأُ بِفِعْلٍ ماضٍ يَصِفُ الحاسَّةَ الَّتي مَثَّلَتْها مُنيرَةُ في كُلِّ صُورَةٍ، كَما فِي المِثالِ الأَوَّلِ.



تَذَوَّقَتْ مُنيرَةُ المُثَلَّجاتِ.



.....



.....



.....

٤-(حَسَنٌ وَالِاخْتِبارُ)

(في الحِصَّةِ الأولى مِنْ هذَا الْيَوْمِ كانَ لَدَى حَسَنٍ اخْتِبارٌ في مادَّةِ العُلُومِ)

أ- أُكْمِلُ كُلَّ جُمْلَةٍ مِمّا يَلي بِفِعْلٍ ماضٍ أَصِفُ بِهِ ما فَعَلَهُ حَسَنٌ في أَثْناءِ أَدائِهِ اخْتِبارَ مادَّةِ العُلومِ.

١ ..... حَسَنٌ وَرَقَةَ الاخْتِبارِ مِنَ الْمُعَلِّمِ.

٢ ..... حَسَنٌ أَسْئِلَةَ الاخْتِبارِ قِراءَةً صامِتَةً واعِيَةً.

٣ ..... حَسَنٌ المَعْلوماتِ الّتي دَرَسَها.

٤ ..... حَسَنٌ في حَلِّ أَسْئِلَةِ الْاخْتِبارِ.

٥ ..... حَسَنٌ ما كَتَبَ مِنْ إِجاباتٍ.

٦ ..... حَسَنٌ وَرَقَةَ الاخْتِبارِ لِـمُعَلِّمِهِ.

ب- أَكْتُبُ الحُروفَ الْمُلَوَّنَةَ في الجُمَلِ السّابِقَةِ ..... / ..... / .....

التَّقْويمُ

١ – أَكْتُبُ الْفِعْلَ الْماضيَ الْمُناسِبَ الَّذي يَصِفُ كُلَّ صورَةٍ مِمّا يَلي:



.....



.....



.....



.....



.....

٢ –أَقْرَأُ الجُمَلَ التّالِيَةَ قِراءَةً واعِيَةً، ثُمَّ أُكْمِلُ كُلَّ فَراغٍ فيها بِالْمَطْلوبِ بَيْنَ قَوْسَيْنِ:

أ– كَتَبَ ..... واجِبَهُ في دَفْتَرِهِ. (كَلِمَةٍ تَدُلُّ عَلى اسْمٍ)

ب– ..... الطِّفْلُ الصَّغيرُ مَساءً. (كَلِمَةٍ تَدُلُّ عَلى فِعْلٍ ماضٍ)

ج– سافَرَتْ مُنيرَةُ مَعَ أُسْرَتِها ..... مَكَّةَ المُكَرَّمَةِ. (كَلِمَةٍ تَدُلُّ عَلى حَرْفٍ)

د– ذَهَبَ ..... مَعَ أَصْدِقائِهِ إِلى المَدينَةِ المُنَوَّرَةِ. (كَلِمَةٍ تَدُلُّ عَلى اسْمٍ)

٣–أُشارِكُ زَميلي في اسْتِخْراجِ الأَفْعالِ الْماضِيَةِ مِنْ نَصِّ الدَّرْسِ، ثُمَّ أُدَوِّنُها عَلَى سَبّورَتِيَ الذّاتِيَّةِ.

التَّحَدُّثُ

اسْتِكْمالُ الْحَديثِ، وَتَجَنُّبُ قَطْعِ الأَفْكارِ أَوْ تَقْديمِ تَعْبيراتٍ ناقِصَةٍ.
-الإِجابَةُ عَنِ الأَسْئِلَةِ الْمُوَجَّهَةِ إِجابَةً تامَّةً وَوافِيَةً.
- اسْتِخْدامُ عِباراتِ الْمُجامَلَةِ الاجْتِماعِيَّةِ، مِثْلَ (الشُّكْرِ - الِاعْتِذارِ - الطَّلَبِ - التَّهْنِئَةِ - الْمُواساةِ).



التَّمْهيدُ:

مِنْ خِلالِ الصّورَةِ السّابِقَةِ، أَتَحَدَّثُ عَنْ رَمَضانَ، وَمَشاعِرِنا تُجاهَهُ.

- أُصَمِّمُ وَأَرْسُمُ صُورَةَ مائِدَةِ الْإِفْطارِ في رَمضانَ

التَّدْريبُ وَالتَّطبيقُ:

١ -أُكَوِّنُ جُمَلاً مُفيدَةً لِمَوْضوعٍ قَصيرٍ عَنْ رَمَضانَ مِنْ خِلالِ الْإِجابةِ عَنْ أَسْئِلَةِ الْخَريطَةِ الذِّهْنِيَّةِ الآتِيَةِ:

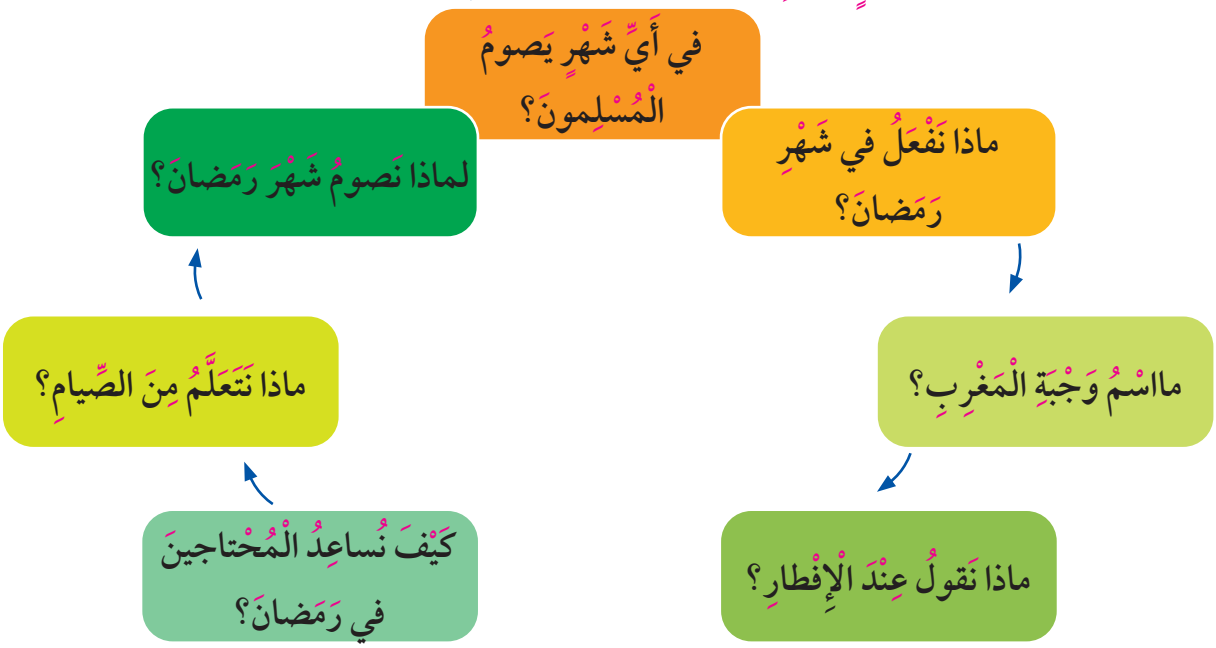

٢ -نَشاطُ تَرْتيبِ الصُّوَرِ (قِصَّةٌ مُصَوَّرَةٌ):

أُرَتِّبُ صُوَرَ أَحْداثِ الْيَوْمِ الْمَدْرَسِيِّ في رَمَضانَ، ثُمَّ أَتَحَدَّثُ عَنْ كُلِّ صورَةٍ بِجُمْلَةٍ مُفيدَةٍ:



( )



( )



( )



( )

٣ - نشاطُ الْمُقارَنَةِ:

أُقارِنُ بَيْنَ رَمَضانَ في بَيْتِنا وَفي بَيْتِ جَدَّتي.

مُفرَداتٌ مُساعِدَةٌ

(شَهْرُ رَمَضانَ / الصِّيامُ
صَلاةُ الْقِيامِ / الْمائِدَةُ / الْعائِلَةُ)

٤ - نشاطُ الذّاكِرَةِ:

أ- أُشاهِدُ الصُّوَرَ الْمَعروضَةَ لِمُدَّةِ دَقيقةٍ. (يُغلِقُ الْمُعَلِّمُ الْعَرْضَ)

ب- أُكَوِّنُ مِنَ الصُّوَرِ السّابِقَةِ قِصَّةً، مُراعِيًا التَّتابُعَ والتَّرابُطَ بَيْنَ الْأَحْداثِ.

٥- مَواقفُ رَمَضانِيَّةٌ:

أُقَدِّمُ لِكُلِّ مَوْقِفٍ ممّا يَلي عِبارَةَ الْمُجامَلَةِ الاِجْتِماعِيَّةِ الْمُناسِبَةِ لَهُ:

م	الْمَوْقِفُ	عِبارَةُ الْمُجامَلَةِ
أ-	قَدَّمَ لَكَ صَديقُكَ طَعامًا عِنْدَ الْإِفْطارِ.	.....
ب-	تَأَخَّرْتَ عَنْ طَعامِ الإفْطارِ عِنْدَ عَمِّكَ.	.....
ج-	زارَكُمْ أَحَدُ الْأَقارِبِ.	.....
د-	فَقَدَ صَديقُكَ أَحَدَ أَحِبّائِهِ.	.....
هـ-	ساعَدَكَ أَحَدُ الْجيرانِ في حَمْلِ الْأَغْراضِ.	.....
و-	طَلَبْتَ إِلى صَديقِكَ أَنْ يُذَكِّرَكَ بِوَقْتِ الْأَذانِ.	.....
ز-	هَنَّأَكَ مُعَلِّمُكَ بِقُدومِ رَمضانَ.	.....

التَّقْويمُ

(أَخْتارُ وَأَتَحَدَّثُ) مِنْ خِلالِ الْبِطاقاتِ الَّتي تَحتَوي كَلِماتٍ مِثْلَ:

(وَجْبَةٌ غِذائِيَّةٌ، سَجّادَةٌ لِلصَّلاةِ، الْقُرْآنُ الْكريمُ، الْمَسْجِدُ، الدُّعاءُ ، صَلاةُ التَّراويحِ)،

أَسْحَبُ بِطاقَةً، وَأَتَحَدَّثُ عَنْها بِجُمْلَةٍ أَوْ مَوْقِفٍ.

التَّعْبيرُ الْكِتابِيُّ

التَّنْمِيَةُ بِجُمْلَةٍ أَوْ أَكْثَرَ مِنْ حَصيلَةِ الْمُتَعَلِّمِ اللُّغَوِيَّةِ

اِسْتِخْدامُ عَلاماتِ التَّرقيمِ (، . ؟ !)

التَّمهيدُ:

* أُرَتِّبُ الْكَلِماتِ التّالِيَةَ؛ لِأُكَوِّنَ جُمْلَةً، مُبْتَدِئًا بِالْكَلِمَةِ الْمُلَوَّنَةِ.

[شَهْرُ - والْغُفْرانِ - الرَّحْمَةِ - رَمَضانُ]

.....

لاَ أَنسَى وَضْعَ (.) في نِهايَةِ الْجُمْلَةِ.

التَّدريبُ وَالتَّطبيقُ:

١-أَقْرأُ وَأُلاحِظُ عَلاماتِ التَّرقيمِ الْمُلَوَّنَةَ:

رَمَضانُ شَهْرُ الخَيْرِ وَالبَرَكَةِ؛ تَعُمُّ الخَيْراتُ فيهِ وَتَكْثُرُ الحَسَناتُ، أَنْزَلَ اللّهُ فيهِ القُرْآنَ الْكَريمَ.

فيهِ لَيْلَةٌ خَيْرٌ مِنْ أَلْفِ شَهْرٍ. ما أَجْمَلَ هذِهِ اللَّيْلَةَ! هَلْ تَعْرِفُها؟

٢- أُناقِشُ مُعَلِّمي وزُمَلائي في اسْتِخْداماتِ كُلِّ عَلامَةٍ مِنْ عَلاماتِ التَّرْقيمِ التّالِيَةِ:

اسْمُ عَلامَةِ التَّرْقيمِ	عَلامَةُ التَّرقيمِ	اِسْتِخْدامُها
الْفاصِلَةُ	،	بَيْنَ الجُملِ ذاتِ الْمَعنى الْمُتَّصِلِ.
النُّقْطَةُ	.	في نِهايَةِ الجُمْلَةِ أو الفِقْرَةِ تامَّةِ المَعْنى.
عَلامَةُ الاسْتِفْهامِ	؟	في نِهايَةِ جُمْلَةِ الإسْتِفْهامِ.
عَلامَةُ التَّعَجُّبِ	!	في نِهايَةِ الجُمْلَةِ الدّالَةِ على التَّأَثُّرِ أَوْ الانْفِعالِ: كالتَّعَجُّبِ، أَوِ الفَرَحِ، أو الحُزْنِ.

٣- أُرَتِّبُ الْجُمَلَ التّالِيَةَ؛ لِأُكَوِّنَ فِقْرَةً، وَأَضَعُ عَلامَةَ التَّرْقيمِ (. ، ؟ !) في مَكانِها الصَّحيحِ:

- يُضاعِفُ اللّهُ الحَسَناتِ
- هِيَ لَيْلَةٌ خَيْرٌ مِنْ أَلْفِ شَهْرٍ
- هَلْ تَعْرِفُ ما لَيْلَةُ القَدْرِ
- في شَهْرِ رَمَضانَ الكَريمِ
- ما أَكْرَمَكَ يا رَبَّنا

.....

.....

.....

.....

٤ -أَنَمّي الجُمْلَةَ التّالِيَةَ بِكَلِمَاتٍ وَجُمَلٍ؛ لِتُصْبِحَ فِقرَةً كَامِلَةً مُسْتَخْدِمًا عَلاماتِ التَّرْقيمِ (، . !)



تَجْتَمِعُ العَائِلَةُ في لَيالي رَمَضانَ عَلى

.....

.....

٥-أَنَمّي الجُمْلَةَ التّالِيَةَ كَما في المِثالِ الأَوَّلِ:

الْجُمْلَةُ الْأَساسِيَّةُ	الْجُمْلَةُ بَعْدَ تَنْمِيَتِها
وَجْبَةُ السَّحورِ وَجْبَةٌ مُفيدَةٌ...	وَجْبَةُ السَّحورِ وَجْبَةٌ مُفيدَةٌ ☐ أَحْرِصُ عَلى تَناوُلِها قَبْلَ الصَّومِ.
شَهْرُ رَمَضانَ شَهْرٌ مُبارَكٌ...	شَهْرُ رَمَضانَ شَهْرٌ مُبارَكٌ ☐ .....

التَّقْويمُ

أُجيبُ عَنِ الْأَسْئِلَةِ التّالِيةِ إِجاباتٍ وافِيَةً؛ لِأُكَوِّنَ فِقْرَةً مُتَرابِطَةً مُسْتَخْدِمًا عَلاماتِ التَّرقيمِ (،.؟):

أ-مَتى يَأْتي شَهْرُ رَمَضانَ؟

ب- ماذا يَفْعَلُ المُسْلِمونَ في رَمَضانَ؟

ج- كَيْفَ نَتَعاوَنُ في هَذا الشَّهْرِ الكَريمِ؟

د- أَطْرَحُ سُؤالاً عَنِ الْمُناسَبَةِ الّتي تَأْتي في نِهايَةِ الشَّهْرِ الْفَضيلِ.

.....

.....

.....

.....

الْوَقْفَةُ التَّقْويمِيَّةُ الشّامِلَةُ



عيدٌ في يوميّاتي

تَجَهَّزْتُ لِيَوْمِ الْعيدِ؛ قَبْلَ صَلاةِ الْفَجْرِ؛ اسْتَيْقَظْتُ، وَاغْتَسَلْتُ، ثُمَّ ارْتَدَيْتُ ثَوْبِيَ الجَديدَ وَأَنَا أَشْعُرُ بِفَرَحٍ كَبيرٍ، تَناوَلْنا تَمْراتٍ مَعَ جَدّي وَوالِدي وَإِخْوَتي، ثُمَّ ذَهَبْنا إِلَى المَسْجِدِ لِأَداءِ صَلاتَيِ الفَجْرِ وَالعيدِ... امْتَلَأَ المُصَلّى بِالمُصَلِّينَ الَّذِينَ جاءُوا مُكَبِّرينَ فَرِحينَ بِقُدُومِ العيدِ.

ازْدانَتِ الوُجُوهُ بِالابْتِساماتِ، وَعَمَّ المَكانَ جَوٌّ مِنَ الفَرَحِ وَالسَّكينَةِ. بَعْدَ انْتِهاءِ الصَّلاةِ تَعانَقَ النّاسُ وَتَبادَلوا التَّهاني وَالتَّبْريكاتِ: (عِيدُكُم مُبارَكٌ) هَذا مَا كَانَ يَتَرَدَّدُ بَيْنَ المُصَلّينَ، كَانَتْ أَجْوَاءُ العيدِ جَميلَةً تَعْلوها مَشاعِرُ دينِيَّةٌ وَأَخَوِيَّةٌ.

عُدْنا إِلَى الْبَيْتِ تَناوَلْنا طَعامَ الفَطورِ، ثُمَّ اسْتَقْبَلْنا الجيرانَ وَالأَقارِبَ، سَاعَدْتُ إِخْوتي في ضِيافَةِ المُهَنِّئينَ. الْتَفَتَ لي جَدّي وَهُوَ يَبْتَسِمُ: (شُكْرًا لَكَ يَا بُنَيَّ). ما أَجْمَلَ ابْتِسامَةَ جَدّي! وَما أَجْمَلَ فَرْحَةَ الْعيدِ!

في المَساءِ جَلَسْنا جَميعًا نَتَحَدَّثُ وَنَضْحَكُ، فَشَعَرْتُ أَنَّ اجْتِماعَ الأَقارِبِ وَصِلَةَ الرَّحِمِ أَجْمَلُ ما في هذا اليَوْمِ المُبارَكِ.

خَتَمْتُ يَوْمي بِدُعائي الصّادِقِ: (اللَّهُمَّ اجْعَلْ كُلَّ أَيّامِنا فَرَحًا، وَازْرَعْ في قُلوبِنا حُبَّ الخَيْرِ وَالرَّحْمَةَ)

الْفَهْمُ والاسْتيعابُ

- أَقْرَأُ الْفِقْرَةَ السّابِقَةَ، ثُمَّ أُجيبُ عَنِ الأَسْئِلَةِ الآتِيَةِ:

١ - إِلى أَيْنَ ذَهَبَ الْوَلَدُ مَعَ والِدِهِ صَباحَ العيدِ؟

.....

(١) مؤَلِّفو الْكِتابِ.

٢-ما العِبارَةُ الَّتي تَرَدَّدَتْ بَيْنَ المُصَلّينَ بَعْدَ صَلاةِ العيدِ؟

.....

٣- أَخْتارُ التَّكْمِلَةَ الصَّحيحَةَ مِمّا يَلِي:

أ- أَشْعُرُ في يَوْمِ الْعيدِ بـــ:

-الدَّهْشَةِ. -الْفَرَحِ. -الْقَلَقِ. -الْخَوْفِ.

ب- دَعا الْوَلَدُ في نِهايَةِ الْيَوْمِ بِأَنْ:

- يَكْثُرَ الْمالُ وَالْأَولادُ. - يَقِلَّ الشَّرُّ وَالضَّرَرُ.

- يَزيدَ الفَرَحُ وَالخَيْرُ. - تَتَحَقَّقَ الآمالُ وَالطُّموحاتُ.

الْحَصيلَةُ اللُّغَوِيَّةُ

١- أُكْمِلُ ما يَلي بِالْمَطْلوبِ:

أ-مُتَرادِفِ كَلِمَةِ (عَمَّ): ..... ب-مُفْرَدِ كَلِمَةِ (أَجْواء): .....

جـ-جَمْعِ كَلِمَةِ (الرَّحِمِ): ..... د- ضِدِّ كَلِمَةِ (خَتَمْتُ): .....

٢- أُوظِّفُ مُرادِفَ كَلِمَةِ (السَّكينَة) في جُمْلَةٍ تامَّةٍ مِنْ إِنْشائي توضِّحُ مَعْناها:

مُتَرادِفُ (السَّكينَة): ..... - الْجُمْلَةُ: .....

الْبَلاغَةُ

١- أَسْتَخْرِجُ مِنَ النَّصِّ السّابِقِ جُمْلَةً تَدُلُّ عَلَى التَّعَجُّبِ.

.....

٢- أُحَوِّطُ الْكَلِمَةَ الَّتي تَدُلُّ عَلى الْمُفاضَلَةِ فيما يَأْتي.

أ- مُصَلّى الْعيدِ أَوْسَعُ مِنَ الْمَسْجِدِ.

ب- المُؤْمِنُ القَوِيُّ أَحَبُّ إِلى اللّهِ مِنَ المُؤْمِنِ الضَّعيفِ.

السَّلامَةُ اللُّغَوِيَّةُ

(ارْتَدَيْتُ ثَوْبَ الْعيدِ، وَخَرَجْتُ مِنَ المَنْزِلِ إِلى الْمَسْجِدِ مَعَ والِدي، وَأَنا أَشْعُرُ بِالفَرَحِ).

١ – أَمْلأُ الجَدْوَلَ التّالِيَ بِالْمَطْلوبِ مِنَ العِبارَةِ السّابِقَةِ:

الإِسْمُ	الفِعْلُ الماضي	الفِعْلُ المُضارِعُ	الحَرْفُ
.....	.....	.....	.....
.....	.....		.....

٢ – أُوَظِّفُ فِعْلاً ماضِيًا مِنْ حَصيلَتي في جُمْلَةٍ مِنْ تَعْبيري.

.....

٣ – أُوَظِّفُ فِعْلاً مُضارِعًا مِنْ حَصيلَتي في جُمْلَةٍ مِنْ تَعْبيري.

.....

٤ – أُوَظِّفُ اسمًا مِنْ حَصيلَتي في جُمْلَةٍ مِنْ تَعْبيري.

.....

الرَّسْمُ الْهِجائِيُّ

١ – أَبْحَثُ في النَّصِّ عَنْ كَلِماتٍ تَنْتَهي بِتَنْوينِ (الضَّمِّ وَالْكَسْرِ)، ثُمَّ أَدَوِّنُها في الفَراغِ التّالِي:

أ– كَلِماتٍ مُنَوَّنَةٍ بِالضَّمِّ .....

ب– كَلِماتٍ مُنَوَّنَةٍ بِالْكَسْرِ .....

٢ – أَضَعُ التَّنْوينَ بِالْفَتْحِ عَلى كُلِّ كَلِمَةٍ مِمّا يَلي، مَعَ تَغْييرِ مَا يَلْزَمُ:

صَلاةٌ: ..... الرَّحْمَةُ: ..... الْأُسْرَةُ: .....

الْخَطُّ الْعَرَبِيُّ

- أَقْرَأُ الجُمْلَةَ التّالِيَةَ، ثُمَّ أَرْسُمُها بِخَطِّ النَّسْخِ الْمُتَناسِقِ:

في عيدِ الفِطْرِ السَّعيدِ يَتَقارَبُ المُسْلِمونَ وَتَغْمُرُهُمْ الفَرْحَةُ.

.....

.....

.....



التَّعبيرُ الكِتابيُّ

أَنْمّي كُلَّ فَراغٍ مِمّا يَلي بِالْكَلِمَةِ الْمُناسِبَةِ، ثُمَّ أَضَعُ عَلامَةَ التَّرْقيمِ الْمُناسِبَةَ بَيْنَ كُلِّ قَوْسَيْنِ:

ما ..... الْعيدَ ( ) جاءَ عيدُ الْفِطْرِ بَعْدَ شَهْرٍ ..... ( )

فَامْتَلأَتِ الْقُلوبُ ..... ( ) لَبِسَ الْأَطْفالُ ..... جَديدَةً ( ) وَ.....

الْأَهْلُ وَالْأَقارِبُ ( ) هَلْ ..... الْعيدَ ( )

الْقِراءَةُ الْحُرَّةُ

التَّمْهيدُ:

* أُذَكِّرُ زُمَلائي بِآدابِ دُخولِ الْمَكْتَبَةِ .
* أَعْرِضُ أَمامَ زُمَلائي قِصَّةً قَرَأْتُها هذا الْأُسْبوعَ.

نَشاطٌ فَرْدِيٌّ:
١ – اخْتيارُ الْقِصَّةِ.
٢ –الْقِراءَةُ الصّامِتَةُ.



التَّدْريبُ وَالتَّطْبيقُ:

اخْتَرْتُ قِصَّةَ .....

لِأَنَّني أُحِبُّ أَنْ أَقْرَأَ عَنْ: .....

أُدَوِّنُ بَياناتِ الْقِصَّةِ

الْعُنْوانُ:	اسْمُ الْمُؤَلِّفِ:	دارُ النَّشْرِ:	سَنَةُ الطَّبْعِ:
.....	.....	.....	.....

أدوّن ثمرة القراءة الحرة

شَخْصِيّاتُ الْقِصَّةِ .....

شَخْصِيَّةٌ أَعْجَبَتْني، وَلِماذا؟ .....

أَكْتُبُ عِبارَةً أَعْجَبَتْني في الْقِصَّةِ : .....

مِنَ الْقِيَمِ الْمُسْتَفادَةِ مِنَ الْقِصَّةِ: .....

التَّقْويمُ

أُعَبِّرُ عَنْ شُكْري لِمُؤَلِّفِ الْقِصَّةِ، فَأَقولُ:.....

تَقْييمي لِلْقِصَّةِ



الْوَحْدَةُ السّادِسَةُ

الْمَوضوعاتُ



دَرْسُ الْاسْتِماعِ: رَأْسُ الدَّواءِ (نَثْرٌ)

الدَّرْسُ الْأَوَّلُ: فَرْحَةُ وَطَنٍ. (نَثْرٌ)

الدَّرْسُ الثّاني: صِلَةُ الرَّحِمِ . (حَديثٌ شَريفٌ)

الْوَقْفَةُ التَّقْويمِيَّةُ الشّامِلَةُ.

الْقِراءَةُ الْحُرَّةُ.



سَأَتَعَلَّمُ في هذِهِ الْوَحْدَةِ

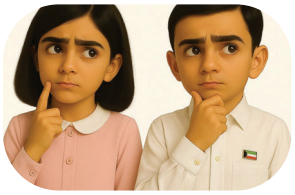

عَزيزي الْمُتَعَلِّمَ يُتَوَقَّعُ مِنْكَ في نِهايَةِ هَذِهِ الْوَحْدَةِ أَنْ تَكونَ قادِرًا عَلى:

١. الْتِزامِ آدابِ الْاسْتِماعِ وَإِظْهارِ التَّفاعُلِ الْإِيجابِيِّ، وَالْاهْتِمامِ، وَالْمُتابَعَةِ.

٢. تَوْضيحِ أَوْ شَرْحِ الْمَفهومِ مِنَ الْمَوضوعِ الْمَسْموعِ.

٣. تَحْديدِ (مَعْلوماتٍ – أَحْداثٍ – شَخْصِيّاتٍ – مَشاعِرَ – قِيَمٍ) وَرَدَتْ في النَّصِّ.

٤. طَرْحِ أَسْئِلَةٍ عَلى الْمُتَحَدِّثِ لِمَزيدٍ مِنَ التَّفاصيلِ.

٥. إِبْداءِ الإِعْجابِ بِمَوْقِفٍ ما.

٦. إِعْطاءِ فُرْصَةٍ لِاسْتِجابَةِ الآخرينَ.

٧. الْقِراءَةِ الصّامِتَةِ الْواعِيَةِ.

٨. الْقِراءَةِ الْجَهْرِيَّةِ الصَّحيحَةِ.

٩. قِراءَةِ (لَوْحاتٍ – لافِتاتٍ –إِعْلاناتٍ) تُشاهِدُها في حَياتِكَ الْيَوْمِيَّةِ بِـ(الْمَرافِقِ الْحُكومِيَّةِ – الْأَسْواقِ – الشَّوارِعِ ... إِلخ)

١٠. بَيانِ الْغَرَضِ مِنَ النَّصِّ (قِيَمٍ – إِرْشاداتٍ – سُلوكِيّاتٍ).

١١. تَحْديدِ مَعْلوماتٍ مِنَ النَّصِّ وَتَصْنيفِها وَفْقَ مَجالاتٍ مُحَدَّدَةٍ.

١٢. اسْتِكْمالِ خَريطَةٍ ذِهْنِيَّةٍ بِما يُؤَكِّدُ فَهْمَكَ لِلنَّصِّ.

١٣. تَوْضيحِ مَعاني الْعِباراتِ وَالْجُمَلِ وَالتَّراكيبِ اللُّغَوِيَّةِ الْجَديدَةِ.

١٤. إِثْراءِ الْحَصيلَةِ اللُّغَوِيَّةِ في (التَّرادُفِ – الضِّدِّ – الْمُفْرَدِ– الْجَمْعِ).

١٥. تَصْنيفِ الْمُفْرداتِ الْمَأْلوفَةِ ضِمْنَ مَجالاتٍ مُحَدَّدَةٍ.

١٦. مَعْرِفَةِ بَعْضِ الْمُصْطَلَحاتِ في مَوادَّ دِراسِيَّةٍ أُخْرى.

١٧. تَوْظيفِ كَلِماتٍ كِتابِيًّا في جُمَلٍ تامَّةٍ بِمُفرداتٍ جَديدَةٍ.

١٨. إنْشاءِ أُسْلوبِ الأَمْرِ في حالَةِ الْمُفْرَدِ.

١٩. إتْقانِ كِتابَةِ تَنْوينِ الْفَتْحِ مِنْ دونِ أَلِفٍ لــ (الأَلِفِ الْمَقْصورَةِ - الْهَمْزَةِ الْمُتَطَرِّفَةِ عَلى السَّطْرِ بَعْدَ الْمَدِّ بالأَلِفِ) تَصَوُّرٌ بَصَريٌّ.

٢٠. الْكِتابَةِ بِخَطِّ النَّسْخِ لِلْحُروفِ (ك- ل - م- ن) لِيَصِلَ مُسْتَوى الأداءِ إلى جُمَلَةٍ مُكَوَّنَةٍ مِنْ خَمْسِ كَلِماتٍ مَأْلوفَةٍ.

٢١. اسْتِخْدامِ فِعْلِ الأَمْرِ في الكِتابَةِ.

٢٢. التَّحْويلِ بَيْنَ الأَفْعالِ الثُّلاثِيَّةِ لِكُلٍّ مِنَ (الْمُضارِعِ - الْماضي - الأَمْرِ).

٢٣. إعْطاءِ فُرْصَةٍ لاسْتِجابَةِ الآخَرينَ لِلْحَديثِ، وَتَقْديرِ رُدودِ أَفْعالِهِم وَتَقَبُّلِ تَعْليقاتِهِم.

٢٤. اسْتِكْمالِ حَديثِكَ وَتَجَنُّبِ قَطْعِ أَفْكارِكَ، أَوْ تَقْديمِ تَعْبيراتٍ ناقِصَةٍ.

٢٥. الإِجابَةِ عَنِ الأَسْئِلَةِ الْمُوَجَّهَةِ إِلَيْكَ إِجابَةً تامَّةً وَوافِيَةً.

٢٦. التَّعبيرِ عَنْ مَشاعِرِكَ وَدَوْرِكَ تُجاهَ (وَطَنِكَ - أَرْحامِكَ)

٢٧. التَّنْمِيَةِ بِجُمَلَةٍ أَوْ أَكْثَرَ مِنْ حَصيلَتِكَ اللُّغَوِيَّةِ.

٢٨. تَرتيبِ أَحْداثِ قِصَّةٍ باسْتِخْدامِ عَلاماتِ التَّرْقيمِ (الْفاصِلَةِ - النُّقْطَةِ - الاسْتِفْهامِ - التَّعَجُّبِ).

٢٩. تَحْديدِ الْبَياناتِ الأَساسِيَّةِ لِقِصَّةٍ مِثْلَ: (الْعُنْوانِ- الْمُؤَلِّفِ... إلخ)، (تَحْديدِ ثَمَرَةِ قِراءَتِكَ (ما أَفَدْتَهُ مِنَ الْقِراءَةِ).

٣٠. تَوْضيحِ الْغاياتِ الَّتي تُحَقِّقُها مِنْ خِلالِ قِراءَتِكَ الْحُرَّةِ.

دَرْسُ الإِسْتِماعِ

رأسُ الدَّواءِ [1]

تَوْضيحُ أَوْ شَرْحُ الْمَفهومِ مِنَ الْمَوضوعِ الْمَسْموعِ.

- طَرْحُ أَسْئِلَةٍ عَلى الْمُتَحَدِّثِ لِمَزيدٍ مِنَ الْفَهْمِ وَالتَّفاصيلِ.
- تَحْديدُ (مَعْلوماتٍ - أَحْداثٍ - شَخْصيّاتٍ - مَشاعِرَ - قِيَمٍ) وَرَدَتْ في النَّصِّ.
- إِبْداءُ الإِعْجابِ بِموْقِفٍ ما.
- إِعْطاءُ فُرْصَةٍ لِاسْتِجابَةِ الآخرينَ.

التَّمْهيدُ:

-أَضَعُ دائِرَةً حَوْلَ الْأَطْعِمَةِ الَّتي كانَ أَجْدادُنا يَتَناوَلونَها قَديمًا.



الْفَهْمُ وَالاسْتيعابُ

١. أَخْتارُ الْمُكَمِّلَ الصَّحيحَ مِمّا يَلي:

أ- النَّصُّ الَّذي اسْتَمَعْنا إِلَيْهِ يَدورُ حَوْلَ:

-الْمَاءِ. -الهَواءِ. -الغِذاءِ. -الدَّواءِ.

(١) النَّصُّ في دَليلِ الْمُعَلِّمِ.

ب- تَمَتَّعَ أَجْدَادُنا بِصِحَّةٍ سَليمَةٍ وَأجْسَادٍ قَوِيَّةٍ؛ لأَنَّهُم كانوا:

-يَأْكُلونَ باعْتِدالٍ، وَيَعْمَلونَ بِجِدٍّ.
-يَأْكُلونَ بِشَراهَةٍ، وَيَعْمَلونَ بِكَسَلٍ.
-يَعيشونَ عَلى الخُبْزِ، وَيَشْرَبونَ الماءَ.
-يُقَلِّلونَ طَعامَهُمْ، وَيُكْثِرونَ دَواءَهُمْ.

ج- اعْتَمَدَ أَجْدَادُنا في طَعامِهِمْ عَلى ما:

-يَزْرَعونَ، وَيُرَبّونَ.
-يَسْتَوْرِدونَ، وَيَشْتَرونَ.
-يُصَنِّعونَ، وَيُعَلِّبونَ.
-يُجَهِّزونَ، وَيُغَلِّفونَ.

د - انْتَشَرَتْ في هذِهِ الأَيّامِ أَطْعِمَةٌ ضارَّةٌ، وَهِيَ:

-الْوَجْباتُ السَّريعَةُ الْمُشَبَّعَةُ بِالدُّهونِ.
-الأَطْعِمَةُ الْمُعَدَّةُ في الْمَنْزِلِ.
-الأَطْعِمَةُ الْغَنِيَّةُ بِالْفيتامينات.
-نَواتِجُ الْمَزارِعِ الْمَحَلِّيَّةِ.

هـ - بِسَبَبِ نَوْعِيّاتِ الطَّعامِ كَثُرَتْ في هذِهِ الأَيّامِ:

-الأَمْراضُ الْمُزْمِنَةُ الْقاتِلَةُ.
-الْعاداتُ الصِّحِّيَّةُ السَّليمَةُ.
-الأَجْهِزَةُ الْحَديثَةُ الْمُبْتَكَرَةُ.
-السُّلوكِيّاتُ الاِجْتِماعِيَّةُ الضّارَّةُ

و - الْحَلُّ الأَفْضَلُ لِلْمُشْكِلَةِ الَّتي يُعالِجُها النَّصُّ:

-الْقِراءَةُ عَنِ الأَطْعِمَةِ، وَاخْتِيارُ الْغالي.
-الْمُحافَظَةُ عَلى الطَّبيعَةِ، وَالاِسْتِمْتاعُ بِها.
-الطَّعامُ الصِّحِيُّ، وَمُمارَسَةُ الرِّياضَةِ.
-الاِعْتِدالُ في اسْتِخْدامِ التِّقْنِيّاتِ، وَتَقْنينُها.

ز - الطَّعامُ الصِّحِّيُّ يُؤَثِّرُ في:

-قُدْرَةِ الإِنْسانِ عَلى الْعَمَلِ.
-صَلاحِيَةِ الْحَياةِ لِلْمَعيشَةِ.
-نَوْعِيَّةِ الْمَحاصيلِ الزِّراعِيَّةِ.
-تَقْليلِ الْحَوادِثِ الْمُروريَّةِ.

٢-(الْمَعِدَةُ بَيْتُ الدّاءِ، وَالْحِمْيَةُ رَأْسُ الدَّواءِ).

- أَشْرَحُ الْعِبارَةَ السّابِقَةَ، وَأُوَضِّحُ ما تَعَلَّمْتُهُ مِنْها.

الشّرحُ: .....

ما تَعَلَّمْتُهُ مِنْها: .....

٣ - أَكْتُبُ بَعْضَ (الأَطْعِمَةِ وَالْمَشْروباتِ) بِحَسَبِ الْمَطْلوبِ في الْجَدْوَلِ الآتي:

(المُفيدَةِ)	(الضّارَّةِ)
.....	.....
.....	.....

٤-أَتَخيَّلُ أني قائدُ حَمْلَةِ (التَّوْعِيَةُ الصِّحِّيَّةِ) في الْمَدْرَسَةِ،

أُذَكِّرُ النَّصيحَةَ الذَّهَبِيَّةَ الَّتي سَأُوَجِّهُها لِزُمَلائي وأَصْدقائي؟

.....

التَّقْويمُ

١ - قالَ رسولُنا ﷺ: (ما مَلأَ آدَميٌّ وِعاءً شَرًّا مِنْ بَطْنٍ، بِحَسْبِ ابنِ آدمَ أُكَلاتٍ يُقِمْنَ صُلْبَهُ، فإنْ كانَ لا مَحالةَ: فثُلُثٌ لِطَعامِهِ، وثُلُثٌ لِشَرابِهِ وثُلُثٌ لِنَفَسِهِ). (٢)



مِنْ خلالِ الصّورَةِ التّاليَةِ أُطَبِّقُ هذا الحَديثَ الشَّريفَ،

وَأَكْتُبُ ما يَلي في الثُّلُثِ المُناسِبِ لِلصّورَةِ:

(ثُلُثٌ لِنَفَسِهِ - ثُلُثٌ لِشَرابِهِ - ثُلُثٌ لِطَعامِهِ)

٢-أَسْتَخْلِصُ مِنَ النَّصِّ ما يَلي:

أ- سُلوكِيّاتٍ صِحِّيَّةً وحَياتِيَّةً قامَ بِها أَجْدادُنا قَديمًا وأَعْجَبَتْني.

- .....

- .....

ب - قِيَماً مُهِمَّةً في حَياتِنا: - ..... - .....

(٢) سُنَنُ التِّرمذيّ (٢٣٨٠)

الدَّرسُ الأَوَّلُ:

فَـرْحـةُ وَطَـــنٍ [1]

-بيانُ الْغَرَضِ...
-تَحْديدُ مَعْلوماتٍ وَتَصْنيفُها...
-اسْتِكمالُ خَريطَةٍ ذِهْنِيَّةٍ...
-قراءةُ (لَوْحاتٍ - لافِتاتٍ
-إِعْلاناتٍ) مُشاهَدَةٍ في الحَياةِ
الْيَوْمِيَّةِ...



التَّمْهيدُ:

١-أَتَناقَشُ مَعَ زُمَلائي حَوْلَ مَضْمونِ الصّورَةِ السّابِقَةِ.

٢- في أَيِّ الْمُناسَباتِ كُنّا نَرى مِثْلَ تِلْكَ الْمَشاهِدِ؟

٣-أَصِفُ شُعوري في هذهِ الْمُناسَباتِ.

٤- أُوَضِّحُ شَفَهيًّا كَيْفَ نَحْتَفِلُ باليومِ الْوَطَنِيِّ في مَدْرَسَتي.

الأداءُ القِرائِيُّ:

١- الْقِراءَةُ الصّامِتَةُ: أَقْرَأُ النَّصَّ التّالِيَ قِراءَةً صامِتَةً واعِيَةً؛ لأَتَدَبَّرَ مَعانيهِ وَقِيَمَهُ.

٢-الْكَلِماتُ الْغامِضَةُ: أُحَدِّدُ الْكَلِماتِ الّتي لَمْ أَفْهَمْ مَعانيَها، وَأَتَناقَشُ مَعَ مُعَلِّمي وَزُمَلائي حَوْلَها.

(١) مُؤَلّفو الْكِتابِ.

٣-الْقِراءَةُ الْجَهْرِيَّةُ: أَقرَأُ النَّصَّ التّالِيَ قِراءةً جَهْرِيَّةً صَحيحَةً مُراعِيا ما يَأْتي:

- القِراءَةَ المُعَبِّرَةَ - السُّرعَةَ المُناسِبَةَ - الثِّقَةَ وَالطَّلاقَةَ - مُراعاةَ مَواطِنِ الوَصْلِ والفَصْلَ
- الصَّوتَ الواضِحَ - نُطقَ الْحُروفِ المتقاربةِ لفظًا أَوِ المتشابِهَةِ شَكْلًا نُطْقًا مُمَيّزًا صَحيحًا
- مُراعاةَ عَلاماتِ التَّرْقيمِ عِنْدَ القِراءَةِ - مُراعاةَ تَسْكينِ الحَرْفِ الْأَخيرِ عِنْدَ الوَقْفِ - ضَبْطَ أَواخِرِ الْكَلِماتِ. - قَراءَةَ الظّواهِرِ اللُّغويَّةِ الجَديدَةِ في سياقِ الْقِراءَةِ.

ما أَنْ يَقْتَـرِبَ شَهْرُ فَبْـرايرَ مِنْ كُلِّ عامٍ حَتّى يَشْعُـرَ الْكُوَيتيّونَ، وَكُلُّ الْـمُقيمينَ عَلى ثَرى هَذِهِ الأَرْضِ الطَّيِّبَةِ بِالْبَهْجَةِ وَالسَّعادَةِ الغامِرَةِ؛ فَفيهِ تَتَجَدَّدُ ذِكْرى الْيَوْمِ الْوَطَنِيِّ، وَيَوْمِ التَّحْريرِ.... بَلْ إِنَّ كُلَّ شَيءٍ في هذا الشَّهْرِ يَبْدو جَميلًا ولَطيفًا...

اِتَّفَقَ حَسَنٌ مَعَ أَصْحابِهِ - وَهُم يَشعُرونَ بِفَرَحٍ كَبيرٍ - عَلى الْخُروجِ لِلاِحْتِفالِ بِاليَوْمِ الوَطَنِيِّ للكُوَيتِ الْحَبيبَةِ، جَهَّزَ حَسَنٌ الْأَعْلامَ الصَّغيرَةَ وَالكَبيرَةَ، وَجَهَّزَ أَحمَدُ صُندوقًا مَملوءًا بِالبالوناتِ المائِيَّةِ، وَجَهَّزَ سُليمانُ مُكَبِّرَ صَوْتٍ لِتَشْغيلِ الْأَغانِيَ الوَطَنِيَّةِ.

وَهُمْ يَنتَظِرونَ وُصولَ حافِلَةِ العَمِّ عيسى؛ لِيَذهَبوا معًا إِلى ساحَةِ العَلَمِ، مَرَّ بِهِم أَبو حَسَنٍ فَقالَ لَهُم:

لِمَ كُلُّ هذِهِ الْبالوناتِ؟

أَحْمَدُ: لِنَرْميَ بِها الْحُضورَ، وَنَسْتَمتِعَ.

أَبو حَسَنٍ: وَهَلْ في الأَذى مُتْعَةٌ يا أَولادُ؟ ما بِهذِهِ الطَّريقَةِ يَكونُ الِاحْتِفالُ بِالوَطَنِ الَّذي نُحِبُّهُ وَنُحِبُّ أَهلَهُ. لا يَكونُ الِاحتِفالُ بِرَمْيِ النّاسِ أَوْ إِزعاجِهِم بِالسَّمّاعاتِ وَالأَغانِيَ الصّاخِبَةِ. ما أَجمَلَ أَن نَحتَفِلَ بِرُقِيٍّ! وَنُحافِظَ عَلى مَرافِقِ وَطَنِنا الْحَبيبِ وَنَظافَتِهِ!

سُلَيْمانُ: إِذًا، ماذا نَفْعَلُ بِالْبالوناتِ المائِيَّةِ؟

نَظَرَ بَعضُهُم إِلى بَعْضٍ، وقالَ حَسَنٌ: نَقومُ بِثَقبِها ثُقوبًا صَغيرَةً، وَنَروي بِها النَّباتاتِ وَالأَشْجارَ في الْحَديقَةِ وَالشّارِعِ...

أَبو حَسَنٍ: فِكرَةٌ رائِعَةٌ.

سُلَيْمانُ: وَأنا عِندي اقتراحٌ أَيْضًا يا عَمّي، أن نُكَوِّنَ فَريقًا تَطَوُّعِيًّا يَنْشُرُ التَّوعِيَةَ الصَّحيحَةَ بالِاحْتِفالِ، وَنُوَزِّعَ الحَلْوى عَلى الـمُحتَفِلينَ.

أَبو حَسَنٍ: مُمْتازٌ.

وَبَعدَ لَحْظاتٍ، إذا بِالعَمِّ عيسى يُنادي: هَيّا يا أَولادُ لِلاِحتِفالِ بِوَطَنِنا الجَميلِ.

شَكَرَ الأَولادُ العَمَّ أَبا حَسَنٍ، وَرَكَضوا مُسرِعينَ لِلرُّكوبِ في الحافِلَةِ الَّتي ما لَبِثَتْ أَنْ تَوارَتْ في الزِّحامِ...

الْمُعْجَمُ الْمُساعِدُ

أَتَحاوَرُ مَعَ مَجْموعَتي لِمَعْرِفَةِ مَعاني الْكَلِماتِ التّالِيَةِ:

الْكَلِمَةُ	مَعْناها
ثَرى	تُرابٌ / أَرْضٌ
الْغامِرَةُ	الْكَبيرَةُ / الشَّديدَةُ
حافِلَةٌ	مَرْكَبَةٌ كَبيرَةٌ

الْفَهْمُ وَالاسْتيعابُ

التَّدريبُ وَالتَّطْبيقُ:

١ - أَخْتارُ التَّكْمِلَةَ الصَّحيحَةَ ممّا يَلي:

أ- كانَ سَبَبُ الاحْتِفالِ:

-الْيَوْمَ الْوَطَنِيَّ -الْيَوْمَ الرِّياضِيَّ -يَوْمَ الْمُعَلِّمِ -عيدَ الْفِطْرِ

ب- الشَّخْصيّاتُ الّتي شارَكَتْ في الاحْتِفالِ الْوَطَنِيِّ:

-الْعُمّالُ وُالْمُزارِعونَ - الْأَجْدادُ وَالْآباءُ -الْأَبْناءُ وَالْأَحْفادُ - الْكِبارُ وَالصِّغارُ.

ج- اِنْتابَ أَبو حَسْنٍ تُجاهَ احْتِفالِ الْأَوْلادِ شُعورٌ بِـ :

-الْغَضَبِ - الْفَرَحِ - الْحُزْنِ -الدَّهْشَةِ

د- نَصَحَ الْأَبُ الْأَوْلادَ بالْاحْتِفالِ في هُدوءٍ حِرصًا عَلى:

-راحَةِ النّاسِ -سَلامةِ المُحْتَفِلينَ -الْمرافِقِ الْعامَّةِ -صِحَّةِ الْمَرضى.

هـ- أُظْهِرُ حُبّي لِوَطَني بـ :

-رَفْعِ الصَّوْتِ وَالْمُفَرْقَعاتِ. -سَماعِ الْموسيقى وَالْأَغاني.

-رَمْيِ الْبالوناتِ وَالْماءِ. -تَوزيعِ الْحَلْوى وَالْأَعْلامِ.

و- الرِّسالَةُ الّتي تَحْمِلُها اللَّوْحاتُ وَاللّافِتاتُ في الشّوارِعِ أَثْناءَ الاحْتِفالاتِ (لِنحْتَفِلْ بـ:

-الْغِناءِ وَالرَّقْصِ -الرُّقيِّ والتَّحَضُّرِ -الرَّكْضِ وَالتَّسابُقِ -الصَّمْتِ والسَّكينَةِ.

ز- الْغَرَضُ مِنْ نَصِّ (فَرْحَةُ وَطَنٍ) هُوَ الدّعوةُ إِلى:

-الْتَّوْعِيَةِ الصَّحِّيَّةِ السَّليمَةِ. -السُّلوكِ الوَطَنِيِّ الصَّحيحِ.

-المُحافَظَةِ عَلى الْبيئةِ الطَّبيعِيَّةِ . -حُبِّ الْوالِدَيْنِ وبِرِّهِما.

ح- الْقيمَةُ الّتي تَعلَّمَها الْأَبْناءُ:

-التَّوادُّ والتَّراحُمُ. -حُبُّ الْوطنِ وَالنِّظامُ.

-البِرُّ وَحُسْنُ الْخُلُقِ. -الأَمانَةُ والإِخْلاصُ .

٢-أُصَنِّفُ ما يَلي إلى قِيَمٍ أَوْ سُلوكِيّاتٍ.

(اِحْترامُ الآخرينَ/ تَنْظيفُ الْمَكانِ بَعْدَ الاحْتِفالاتِ / الاِنْتِماءُ لِلْوَطَنِ / رَفْعُ الْعَلَمِ بِاعْتِزازٍ)

- قِيَمٍ: ..... / .....

- سُلوكِيّاتٍ: ..... / .....

٣- أَقْرَأُ اللّوْحاتِ الّتي أُشاهِدُها في الشَّوارِعِ أَثْناءَ الْاحْتِفالاتِ:







٤- أُكْمِلُ الْخَريطَةَ الذِّهْنِيَّةَ التّالِيَةَ لِنَصِّ (فَرْحَةُ وَطَنٍ):

مِنَ الشَّخْصِيّاتِ

.....

.....

الزَّمانُ: .....

الْمَكانُ: .....

التَّقْويمُ

١. كَيْفَ غَيّرَ أَبو حَسَنٍ مِنْ تَصَرُّفاتِ الْأَوْلادِ؟

.....

٢. ما رَأْيُكَ في طَريقَةِ الْأَبِ في التَّوْجيهِ؟ هل كانَتْ فَعّالَةً؟ دَلِّلْ عَلى ذَلِكَ.

.....

٣. أَكْتُبُ لَوْحَةً تَصِفُ طَريقَةَ التَّعْبيرِ عَنْ حُبِّ الْوَطَنِ بِأُسْلوبٍ جَميلٍ وَمُهَذَّبٍ، ثُمَّ أَقْرَأُها أَمامَ زُمَلائي.

.....

الْحَصيلَةُ اللّغَوِيَّةُ

(التَّرادُفُ – الضِّدُّ – الْمُفْرَدُ– الْجَمْعُ).

– تَوْظيفُ كَلِماتٍ كِتابِيًّا في جُمَلٍ تامَّةٍ بِمُفرداتٍ جَديدَةٍ.

–تَصْنيفُ الْمُفْرداتِ الْمَأْلوفَةِ ضِمْنَ مَجالاتٍ مُحَدَّدَةٍ.

١. أَخْتارُ الْمُكَمِّلَ الصّحيحَ مِمّا يَلي:

أ– مُتَرادِفُ كَلِمَةِ (الْوَطَنِ):

الْعائِلَةُ | الْبَلَدُ | الْمَدْرَسَةُ | الْعَمَلُ

ب– مُتَرادِفُ كَلِمَةِ (الْأَعْلامِ):

الأَصْواتُ | الْأَشْجارُ | الرّاياتُ | الْعَلاماتُ

ج– مُتَرادِفُ كَلِمَةِ (السَّعادَةِ):

السُّرورُ | الرِّضا | الْأَمَلُ | التَّفاؤُلُ

د – ضِدُّ كَلِمَةِ (يُحافِظُ):

يَهْتَمُّ | يُنَظِّفُ | يُساعِدُ | يُهْمِلُ

هـ – مُفرَدْ كَلِمَةِ (أَوْلادٍ):

مَوْلودٌ | وَلَدٌ | والِدٌ | وَليدٌ

و – جمعُ كَلِمَةِ (عَلَمٍ):

أَعْلامٌ | عُلَماءُ | مَعْلوماتٌ | عُلومٌ

٢- أُكْمِلُ ما يَلي:

أ- ضِدُّ كَلِمَةِ (اتَّفَقَ): .....

ب- مُفْرَدُ كَلِمَةِ (احْتِفالاتِ): .....

ج- مُفْرَدُ كَلِمَةِ (أَغانٍ): .....

د- جَمْعُ كَلِمَةِ (وَطَنٍ): .....

٣-أُوَظِّفُ جَمْعَ كَلِمَةِ (وَلَد) في جُمْلَةٍ مُفيدَةٍ مِنْ إِنْشائي:

.....

التَّقْويمُ

١-أُكْمِلُ الْخَريطَةَ الذِّهْنِيَّةَ لِلْمُفْرَدَةِ الآتِيَةِ:

مُرادِفُها.....

ضِدُّها.....

رُقِيٌّ

الْجُمْلَةُ.....

٢- أُصَنِّفُ ما يَلي ضِمْنَ الْمَجالاتِ الْمُحَدَّدَةِ بَعْدَها:

(الْمُحافَظَةُ عَلى مَرافِقِ الْوَطَنِ - حافِظْ عَلى مَرافِقِ وَطَنِكَ - أُشارِكُ في تَزْيينِ الشَّوارِعِ - حُسْنُ الانْتِماء لِلْوَطَنِ - أَحْتَفِلُ بِطَريقَةٍ راقِيَةٍ - لاتُزْعِجِ الآخَرينَ)

مِنَ الْقِيَمِ:	مِنَ الإِرْشاداتِ:	مِنَ السُّلوكِيّاتِ:
.....	.....	.....
.....	.....	.....

الْبَلاغَةُ

إنْشاءُ أُسْلوبِ الأَمْرِ في حالَةِ الْمُفْرَدِ.

التَّمْهيدُ:



- مِنْ خِلالِ لُعْبَةِ (الْمُكَعَّبِ) أُطَبِّقُ ما يُطْلَبُ إِليَّ فِعْلُهُ.

أُلاحِظُ أَنَّ كُلَّ الْأَفْعالِ الّتي طَبَّقْتُها تَدُلُّ عَلى (طَلَبٍ).

التَّدْريبُ وَالتَّطْبيقُ:

١. أُجيبُ عَنْ كُلِّ سُؤالٍ مِمّا يَلي إِجابَةً تامَّةً، كَما في إِجابَةِ السُّؤالِ الْأَوَّلِ:



أ- ماذا أَقولُ لِزَميلي؛ لِيَقِفَ احْتِرامًا لِتَحِيَّةِ الْعَلَمِ؟

- أَقولُ لَهُ: قِفْ احْتِرامًا لِتَحِيَّةِ الْعَلَمِ.



ب- ماذا أَقولُ لِصَديقي؛ لِيَضَعَ النُّفاياتِ في سَلَّةِ الْمُهْمَلاتِ؟

أَقولُ لَهُ: .....



ج- ماذا تَقولينَ لِأُخْتِكِ؛ لِتَلْتَزِمَ بِآدابِ الْاسْتِماعِ.

أَقولُ لَها: .....

أُلاحِظُ أَنَّ: طَلَبَ تَنْفيذِ الْفِعْلِ يُسَمّى (.....)

٢. أُساعِدُ حَسَنًا لِيَطْلُبَ إِلى صَديقِهِ بِلُطْفٍ مُسْتَعينًا بِالْكَلِماتِ الْآتِيَةِ:

-لُطْفًا　　-فَضْلًا　　-تَكَرُّمًا

أ- .....رَحِّبْ بِضُيوفِ الْكُوَيْتِ في أَثْناءِ الْاحْتِفالاتِ الْوَطَنِيَّةِ.

ب- .....اتْرُكِ الْمَكانَ نَظيفًا عِنْدَ مُغادَرَتِهِ.

ج- .....انْشُرِ الْوَعْيَ بِالْمُحافَظَةِ عَلى الْمَرافِقِ الْعامَّةِ في أَثْناءِ الْاحْتِفالِ.

٣. أَضَعُ خَطًّا تَحْتَ كُلِّ ما يَدُلُّ عَلى أُسْلوبِ الْأَمْرِ فيما يَأْتي:

أ- أَحْتَفِلُ مَعَ أُسْرَتي بِالْيَوْمِ الْوَطَنِيِّ لِبَلَدِنا الْحَبيبِ.

ب- لُطْفًا، احْتَفِلْ بِرُقِيٍّ؛ لِيَسْعَدَ الْجَميعُ.

ج- ما أَجْمَلَ وَطَنِيَ الْكُوَيْتَ!

د- حافِظْ عَلى الْكُتُبِ الْمُسْتَعارَةِ مِنَ الْمَكْتَبَةِ.

هـ- ما مَظاهِرُ الْاحْتِفالِ بِالْيَوْمِ الْوَطَنِيِّ في دَوْلَتِنا الْحَبيبَةِ؟

التَّقْويمُ

-أَصوغُ أُسْلوبَ أَمْرٍ مُناسِبًا لِكُلِّ مَوْقِفٍ مِمّا يَأْتي:

أ- صَديقي لا يُغْلِقُ صُنْبورَ مِياهِ الشُّرْبِ في الْمَدْرَسَةِ.

أَقولُ لَهُ: .....

ب- أُخْتي لا تُحافِظُ عَلى نَظافَةِ غُرْفَتِها.

أَقولُ لَها: .....

الرَّسْمُ الْهِجائِيُّ

- كتابَةُ تَنوينِ الْفَتْحِ مِنْ دونِ أَلِفٍ لـ (الأَلِفِ الْمَقْصورَةِ تَصَوُّرٌ بَصَرِيٌّ.

التَّمْهيدُ:

أَسْتَمِعُ لِقِراءَةِ مُعَلِّمي، ثُمَّ أَتَدَرَّبُ عَلى نُطْقِ وَقِراءَةِ التَّنْوينِ في الْكَلِماتِ الْمُلَوَّنَةِ.

قالَ تَعالى: ﴿ذَٰلِكَ الْكِتابُ لَا رَيْبَ فِيهِ هُدًى لِّلْمُتَّقِينَ﴾ (١)

قالَ تَعالى: ﴿إِنِّي أَنَا رَبُّكَ فَاخْلَعْ نَعْلَيْكَ إِنَّكَ بِالْوَادِ الْمُقَدَّسِ طُوًى﴾ (٢)

التَّدريبُ وَالتَّطْبيقُ:

١. أُصَنِّفُ مَعَ مُنيرَةَ الْكَلِماتِ التّالِيَةَ بِحَسَبِ نُطْقِها (ياءً - أَلِفًا):

(عَلى - نَرْمي - حَتى - الرَّأْيُ - عيسى - الْأَغاني - ذِكْرى - السَّعي)

آخِرُ الْكَلِمَةِ يُنطَقُ أَلِفًا

.....
.....
.....
.....



.....
.....
.....
.....

آخِرُ الْكَلِمَةِ يُنطَقُ ياءً

٢- أَرْسُمُ دائِرَةً حَوْلَ كُلِّ كَلِمَةٍ تَحْتَوي عَلى تَنْوينٍ بِالْفَتْحِ فيما يَأْتي:

أ- أَنْشَأَتِ الْكُوَيْتُ مَشْفًى لِخِدْمَةِ الْمُواطِنينَ.

ب - تَحَقَّقَ حُلْمُ فَتًى طَموحٍ.

ج- وَزَّعْتُ حَلْوًى عَلى الْمُحْتَفِلينَ بِالْيَوْمِ الْوَطَنِيِّ.

(١) سورة البقرة الآية (٢)

(٢) سورة طه الآية (١٢)

٣-أَقْرَأُ الْكَلِماتِ الّتي رَسَمْتُ دائِرةً حَوْلَها فيما سَبَقَ، ثُمَّ أُلاحِظُ أَنَّ:

* الْحُروفَ آخِرَ الْكَلِماتِ تُنْطَقُ ..... وَلكِن تُكْتَبُ عَلى شَكْلِ ..... غَيْرِ مَنْقوطَةٍ، وَ تُسَمى أَلِفًا مَقْصورَةً.

* الْكَلِماتِ الّتي تَنْتَهي بِأَلِفٍ مَقْصورَةٍ (ى) تُنَوَّنُ بِالْفَتْحِ، وَلا تَقْبَلُ (ا) أَلِفَ التَّنْوينِ بَعْدَها.

٤-هَلْ تَذْكُرُ حَرْفاً آخَرَ لا يَقْبَلُ أَلِفَ التَّنْوينِ بِالْفَتْحِ بَعْدَهُ؟ اُذْكُرْهُ.

٥.أَبْحَثُ وَأُمَيِّزُ:

يَعْرِضُ عَلَيَّ مُعَلِّمي بِطاقاتٍ مُتَنَوِّعَةً، أُمَيِّزُ مِنْها الْكَلِماتِ الَّتي تَنْتَهي بِـ(ى) (أَلِفٍ مَقْصورَةٍ)، ثُمَّ أُسَجِّلُها في الْفَراغِ الْآتي:

....

٦.أَقْرَأُ، ثُمَّ أُكْمِلُ كَما في الْمِثالِ الْأَوَّلِ:

الْكَلِمَةُ	التَّنْوينُ بِالْفَتْحِ	الْكَلِمَةُ	التَّنْوينُ بِالْفَتْحِ
مَرْضى	مَرْضًى	مَأْوى	.....
مَرْمى	.....	مَعْنى	.....
مَبْنى	.....	تَقْوى	



٧-أَخْتارُ الرَّسْمَ الصَّحيحَ لِتَنْوينِ الْكَلِماتِ التّالِيَةِ بِالْفتحِ:

مُحْتَفى:	مُحْتَفىً	مُحْتَفًى	مُحْتَفًا
مُحْتَوى :	مُحْتَوًى	مُحْتَوًا	مُحْتَوىً
مُسْتَشْفى :	مُسْتَشْفًى	مُسْتَشْفىً	مُسْتَشْفًا

نَشاطٌ جَماعِيٌّ



-أُنَوِّنُ كُلَّ كَلِمَةٍ مِمّا يَلي بِالْفَتْحِ، كَما في الْمِثال الْأَوَّلِ مَعَ ذِكْرِ السَّبَبِ شَفَهِيًّا:

الْكَلِمَةُ	التَّنْوينُ بِالْفَتْحِ	تَقْبَلُ (اً) بعدها - لا تَقْبَلُ
أَصْحابٌ	أَصْحابًا	تَقْبَلُ (اً)
فِكْرَةٌ	.....	.....
وَطَنِيٌّ	.....	.....
فَوْضى	.....	.....
احْتِفالٌ	.....	.....
سَمّاعَةٌ	.....	.....
مُلْتَقى	.....	.....

أُقَيِّمُ سُرْعَةَ إِنْجازِ مَجْموعَتي



التَّقْويمُ (الإِملاءُ)

١ -أَقْرَأُ الْفِقْرَةَ التّالِيَةَ، ثُمَّ أُخْرِجُ مِنْها كَلِماتٍ بِحَسَبِ الْمَطْلوبِ في الْجَدْوَلِ بَعْدَها :

احْتَفَلَ الْمُتَعَلِّمونَ بِالْيَوْمِ الْوَطَنِيِّ في ساحَةِ الْمَدْرَسَةِ، وَعِنْدَ عَوْدَتِهِم لِلْفَصْلِ سَأَلَهُمُ الْمُعَلِّمُ: ماذا اسْتَفَدْتُم الْيَوْمَ؟ اسْتَأْذَنَ موسى بِالْكَلامِ قائِلًا: اسْتَفَدْتُ أَنَّنا يَجِبُ أَنْ نَقِفَ بِاحْتِرامٍ أَمامَ عَلَمِنا الْمُفَدّى، وَأَنَّ الْحُرِّيَّةَ تَعْني أَنْ تَفْعَلَ كُلَّ ما تُحِبُّهُ وَيَنْفَعُكَ دونَ أَنْ تُحْدِثَ أَذًى أَوْمَضَرَّةً لِلْآخَرينَ.

كَلِمَةً آخِرُها تَنْوينٌ بِالضَّمِّ.	كَلِمَةً آخِرُها أَلِفٌ مَقْصورَةٌ مُنَوَّنَةٌ بِالْفَتْحِ.	كَلِمَةً آخِرُها تَنْوينٌ بِالْكَسْرِ.	كَلِمَةً آخِرُها تاءٌ مَرْبوطَةٌ مُنَوَّنَةٌ بِالْفَتْحِ.
.....	.....	.....	.....

٢ - أَسْتَمِعُ لِقِراءَةِ مُعَلِّمي لِلنَّصِّ الْإِمْلائِيِّ.

٣ - أُجيبُ عَن أَسْئِلَةِ مَضْمونِ النَّصِّ الْإِمْلائِيِّ.

٤ - أَكْتُبُ ما يُمْليهِ عَلَيَّ مُعَلِّمي بِخَطٍّ مُتَناسِقٍ، ثُمَّ أُصَوِّبُ الْأَخْطاءَ الْإِملائِيَّةَ.

.....

.....

.....

التَّقْييمُ

التَّصويبُ:

الْكَلِمَةُ	التَّصْويبُ
.....	.....
.....	.....
.....	.....

الْخَطُّ الْعَـرَبِيُّ

الْكِتابَةُ بِخَطِّ النَّسْخِ لِلْحَرْفَينِ (ك – ل).

اَلْتَمْهيدُ:

ك	ـكـ	ـك	ك
ك			
ـكـ			
ـك	كِتابٌ		

لـ	ـلـ	ـل	ل
لـ			
ـلـ			
ـل	لَيْمونٌ		

التَّدريبُ وَالتَّطْبيقُ

١ – أُمَرِّرُ بِالْقَلَمِ، وَأَكْتُبُ حَرْفَي الـ (ك –ل) مُنْفَرِدَيْنِ وَمُتَّصِلَينِ في الْجَدْوَلِ الآتي:

أُمَرِّرُ بِالْقَلَمِ	ك	ـكـ	ـك	ك
	ك	ـكـ	ـك	ك
أَكْتُبُ				

أُمَرِّرُ بِالْقَلَمِ	لـ	ـلـ	ـل	ل
	لـ	ـلـ	ـل	ل
أَكْتُبُ				

٢- أَقْرَأُ الْكَلماتِ التّالِيَةَ، وَأُعيدُ كِتابَتَها بِخَطِّ النَّسْخِ، مُلاحِظًا الْفَرْقَ بَيْنَ حَرْفَي (الْكافِ - اللّامِ)

كُرّاسَةٌ ..... مَكْتَبَةٌ ..... مَلِكٌ .....

لُعْبَةٌ ..... عَلَمٌ ..... جِبالٌ .....

٣- أَقْرَأُ الْجُمْلَةَ التّالِيَةَ، وَأُعيدُ كِتابَتَها بِخَطِّ النَّسْخِ الْمُتَناسِقِ:

بَلَدِيَ الكُوَيْتَ لَكِ الوَلاءُ وَالحُبُّ وَالْفِداءُ...

بَلَدِيَ الكُوَيْتَ لَكِ الوَلاءُ وَالحُبُّ وَالْفِداءُ...

بَلَدِيَ الكُوَيْتَ لَكِ الوَلاءُ وَالحُبُّ وَالْفِداءُ...

.....

.....

.....

التَّقْويمُ

أَقرَأُ الجُمْلَةَ التّالِيَةَ، وأُعيدُ كِتابَتَها بِخَطِّ النَّسخِ المُتَناسِقِ:

يَحتَفِلُ الكِبارُ وَالصِّغارُ بِمُناسَباتِ الكُوَيْتِ.

.....

.....

السَّلامَـةُ اللُّغَـوِيَّةُ

اِستِخْدامُ فِعْلِ (الأَمْرِ) في الْكِتابَةِ

التَّمْهيدُ:

أَتَخَيَّلُ أَنّي قُبْطانُ سَفينَةٍ، ما أَوَّلُ طَلَبٍ أَطْلُبُهُ إِلى زُمَلائي قَبْلَ صُعودِهِم لِلسَّفينَةِ، مُسْتَعينًا بِالْمِثالِ الْأَوَّلِ:



- أَقولُ لِحَسَنٍ: اِلْتَزِمْ بِالْهدوءِ.
- أَقولُ لِعَلِيٍّ: ..... بِنِظامٍ.
- أَقولُ لِسُعودٍ: ..... لِلْإِبْحارِ.
- أَقولُ لِفَهْدٍ: ..... السَّفينَةَ.

التَّدْريبُ وَالتَّطْبيقُ:

١-أُساعِدُ أَخي موسى في زِراعَةِ نَبْتَةِ (تَبّاع الشَّمْسِ) لِمَشْروعِ مادَّةِ الْعُلومِ مُسْتَعينًا بِالْأَفْعالِ الْآتِيَةِ

(ضَعِ – اخْتَرِ –أَحْضِرْ – احْفِرْ – اسْقِ – غَطِّ –عَرِّضِ)

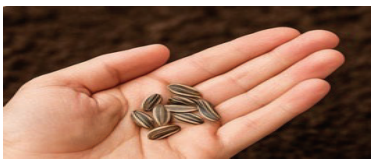

.....الْحُبوبَ الْجَيِّدَةَ.



.....أَصيصًا مُناسِبًا.

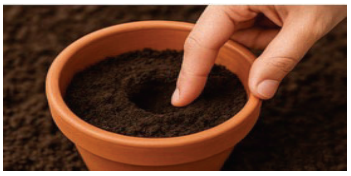

.....حُفْرَةً في التُّرْبَةِ.



.....الْبُذورَ في الْحُفْرَةِ.



.....الْبُذورَ بِالتُّرابِ.



.....التُّرْبَةَ بِالْماءِ.



.....الْأَصيصَ لِلشَّمْسِ.



سَتكونُ النَّتيجَةُ.

أُلاحِظُ أَنَّ : الْفِعْلَ في بِدايَةِ كُلِّ جُمْلَةٍ (يَدُلُّ عَلى الطَّلَبِ وَيُسَمّى فِعْلَ أَمْرٍ).

٢- أَخْتارُ الْمُكَمِّلَ الصَّحيحَ مِمّا يَلي:

(اِفْصِلِ الْأَجْهِزَةَ عَنِ الْكَهْرَباءِ قَبْلَ النَّوْمِ يا عيسى.)

الْجُمْلَةُ السّابِقَةُ تَدُلُّ عَلى:

- الْأَمْرِ. - الْإِخْبارِ.
- الْاسْتِفْهامِ. - التَّعَجُّبِ.

٣-أُفَكِّرُ وَأُحَلِّلُ، ثُمَّ أُكْمِلُ الْفَراغَ الْآتي:

(افْصِلْ) كَلِمَةٌ اسْتَخْدَمْتُها ؛لِأُوَجِّهَ الْأَمْرَ لِعيسى بِأَنْ يَفْعَلَ شَيْئًا، وَيُسَمى هذا بِفِعْلِ .....

٤- أَخْتارُ فِعْلَ الْأَمْرِ الْمُناسِبَ لِكُلِّ جُمْلَةٍ مِمّا يلي:

أ- ..... الْبابَ. (افْتَحِ - اِقْلِبِ)

ب- ..... سَريرَكَ. (رَتِّبْ - لَوِّنْ)

ج- ..... يَدَيْكَ قَبْلَ الْأَكْلِ. (اقْبِضْ - اغْسِلْ)

د- ..... دُروسَكَ بانْتِظامٍ. (راجِعْ - سامِحْ)

٥-أُكْمِلُ كُلَّ جُمْلَةٍ مِمّا يَلي بِفِعْلِ الْأَمْرِ مِمّا بَيْنَ قَوْسَيْنِ:

أ- ..... بِالْيَوْمِ الْوَطَنِيِّ بِرُقِيٍّ. (احْتَفِلْ - يَحْتَفِلُ)

ب- ..... في الْحَمْلَةِ التَّطَوُّعِيَّةِ. (شارِكْ - تُشارِكُ)

ج- ..... بِنَظافَةِ الْمَكانِ. (تَهْتَمُّ - اهْتَمَّ)

د- ..... عَلَمَ بِلادِكَ عالِيًا. (ارْفَعْ - تَرفَعُ)

٦-أُكْتُبُ فِعْلَ الْأَمْرِ الْمُناسِبَ لِكُلِّ مَوْقِفٍ مِمّا يَأْتي:

أ- رَأَيْتَ صَديقَكَ يَحْمِلُ حَقيبَةً ثَقيلَةً. ما فِعْلُ الْأَمْرِ الّذي تَقولُهُ لَهُ؟	
ب- في الْحَديقَةِ الْعامَّةِ، رَأَيْتَ أَنَّ الْأَرْضَ مَليئَةٌ بِالْأَوْراقِ. ما أَوَّلُ أَمْرٍ تُعْطيهِ لِأَخيكَ يَحْيى؟	
ج- دَخَلْتَ إِلى الْمَكْتَبَةِ، فَقالَ أَمينُ الْمَكْتَبَةِ جُمْلَةً فيها فِعْلُ أَمْرٍ. ما هذه الْجُمْلَةُ؟	

التَّدْريبُ وَالتَّطْبيقُ:

١-أَكْتُبُ ثَلاثَةَ أَفْعالِ أَمْرٍ لا يُمْكِنُ أَنْ تَحْدُثَ في الْفَصْلِ مِنْ مِثْلِ:

اسْبَحْ، ....، ....، ....

٢-أَخْتارُ فِعْلَ الْأَمْرِ لِكُلِّ جُمْلَةٍ مِمّا بَيْنَ قَوْسَيْنِ:

أ- ..... الْكِتابَ عَلى الطّاوِلَةِ. (ضَعِ - وَضَعْتُ - يَضَعُ)

ب- ..... مَكانَكَ في طابورِ الصَّباحِ. (يَقِفُ - قِفْ - وَقَفْتَ)

ج- ..... النّافِذَةَ جَيِّدًا قَبْلَ الْخُروجِ. (يُغْلِقُ - أُغْلِقُ - أَغْلِقِ)

د- ..... في أَثْناءِ شَرْحِ الْمُعَلِّمِ لِلدَّرْسِ. (أَنْتَبِهُ - انْتَبِهْ - انْتَبَهْتُ)

٣-أُحَوِّلُ كُلَّ جُمْلَةٍ مِمّا يَلي إِلى جُمْلَةٍ مَبْدوءَةٍ بِفِعْلِ أَمْرٍ مُناسِبٍ:

أ-أَنْتِ تُنَظِّفينَ طاوِلَتَكِ . .....

ب- أَنْتَ تُغْلِقُ دَفْتَرَ الْواجِبِ .....

ج- أَنْتَ تُحافِظُ عَلى نَظافَةِ فَصْلِكَ .....

٤ – أُجيبُ عَنِ الْمَطْلوبِ في كُلِّ مَوْقِفٍ مِمّا يَلي:

أ–مُعَلِّمُكَ يُلْزِمُكَ بِحِفْظِ النَّشيدِ . ما فِعْلُ الْأَمْرِ الّذي يَقولُهُ لَكَ ؟	ب – رَأَيْتَ غُرْفَةَ أُختِكَ غَيْرَ مُرَتَّبَةٍ. ما فِعْلُ الْأَمْرِ الّذي تَقولُهُ لَها؟ .....
ج–والِدَتُكِ تُريدُكِ أَنْ تَسْتَعِدّي لِصَلاةِ الْعَصْرِ. ما فِعْلُ الْأَمْرِ الّذي تَقولُهُ لَكِ؟	د–صَديقُكَ نَسِيَ وَضْعَ كِتابِهِ في حَقيبَتِهِ. ما الْأَمْرُ الّذي تُوَجِّهُهُ لَهُ؟ .....

التَّقْويمُ

١–أَضَعُ خَطًّا تَحْتَ كُلِّ فِعْلِ أَمْرٍ في الْفِقْرَةِ الْآتِيَةِ :

(أَحْتَفِلُ في كُلِّ عامٍ بِاليَوْمِ الوَطَنِيِّ الكُوَيْتِيِّ، فَهُوَ يَوْمٌ جَميلٌ أُعَبِّرُ فيهِ عَنْ حُبّي لِوَطَني. قَبْلَ هذا اليَوْمِ قالَتْ لي مُعَلِّمَتي: اِرْفَعِ العَلَمَ بِفَخْرٍ، وقِفْ بِاحْتِرامٍ عِنْدَ سَماعِ النَّشيدِ الوَطَنِيِّ. وَشارِكْ زُمَلاءَكَ في تَرتيبِ الْفَصْلِ، ونَظِّفْ مَكانَكَ بَعْدَ الِاحْتِفالِ ،وَأَظْهِرْ حُبَّكَ لِلْكُوَيْتِ في سُلوكِكَ الطَّيِّبِ.)

٢– أَخْتارُ فِعْلَ الْأَمْرِ الْمُناسِبِ لِكُلِّ جُمْلَةٍ مِمّا بَيْنَ قَوْسَيْنِ:

أ– .....الدَّرْسَ جَيِّدًا قَبْلَ الْاخْتِبارِ. (يَقْرَأُ –اِقْرَأْ – قَرَأَ)

ب– .....الْأَلْعابَ بَعْدَ الْانْتِهاءِ. (رَتِّبْ – يُرَتِّبُ – رَتَّبْتَ)

ج– .....صَديقَكَ عِنْدَما يَحْتاجُ. (يُساعِدُ – ساعِدْ – ساعَدَ)

د– .....صَوْتَكَ عِنْدَما تَتَحَدَّثُ. (اِخْفِضْ – يَخْفِضُ – أَخْفِضُ)

٣––أُحَوِّلُ كُلَّ جُمْلَةٍ مِمّا يَلي إِلى جُمْلَةٍ مَبْدوءَةٍ بِفِعْلِ أَمْرٍ مُناسِبٍ:

أ–أَنْتَ تَقرَأُ قِصَّةً هادِفَةً. .....

ب–أَنْتِ تَحْفَظينَ الْكَلِماتِ الْجَديدَةَ. .....

التَّحَدُّثُ

-إِعْطاءُ فُرْصَةٍ لاسْتِجابَةِ الآخَرينَ، وَتَقْديرُ رُدودِهم، وتَقَبُّلُ تَعْليقاتِهم.
-اسْتِكْمالُ الحَديثِ وَتَجَنُّبُ قَطْعِ الأَفْكارِ، أَوْ تَقْديمِ تَعْبيراتٍ ناقِصَةٍ.
-الإِجابَةُ عَنِ الأَسْئِلَةِ الْمُوَجَّهَةِ إِجابَةً تامَّةً وَوافِيَةً.
- التَّعبيرُ عن الْمَشاعِرِ والأَدْوارِ تُجاهَ الْوَطَنِ.

التَّمْهيدُ:



يَعْرِضُ الْمُعَلِّمُ مَقْطَعًا قَصيرًا أَوْ صُوَرًا لاحْتفالاتِ اليَوْمِ الْوَطَنِيِّ في الْكُوَيْتِ.
أُجيبُ عَنِ الْأَسْئِلَةِ الْآتيةِ:

* ماذا تُشاهِدُ؟

* ما الذي يُمَيِّزُ اليَوْمَ الْوَطَنِيَّ عَنْ غَيْرِهِ مِنَ الْأَيّامِ؟

التَّدْريبُ وَالتَّطبيقُ:

١ - أُكْمِلُ كُلَّ جُمْلَةٍ ممّا يَلي شَفَهيًا، ثُمَّ كِتابيًّا:

أ- أفرحُ في الْيَوْمِ الْوَطَنِيِّ؛ لأَنَّهُ .....

ب- أُعَبِّرُ عَنْ حُبِّي لِوَطَني بـ.....

ج- رَأَيْتُ في الاحْتِفالِ .....

٢ - أَتَبادَلُ الْحَديثَ مَعَ زُمَلائي بِجُمَلٍ قَصيرَةٍ:

أ- شارَكْتُ في الاحْتِفالِ بـ.....

ب- رَأَيْتُ النّاسَ يَرْفَعونَ.....

ج- سَمِعْتُ الْأَناشيدَ الْوَطَنِيَّةَ فَشَعَرْتُ بِـ.....

٣- أَطْرَحُ أَسْئِلَةً إِرْشادِيَّةً شَفَهِيَّةً، ثُمَّ أُجيبُ عَنها في جُمَلٍ تامَّةٍ.

أ- كَيْفَ نُظْهِرُ حُبَّنا لِوَطَنِنا في الاحْتِفالاتِ؟

ب- ما السُّلوكُ الصَّحيحُ في أَثْناءِ الاحْتِفالاتِ؟

٤- أَتَحَدَّثُ أَمامَ زُمَلائي لِمدَّةِ دَقيقةٍ عَنْ مَوْضوعِ:

(كَيْفَ أَحْتَفِلُ بِاليَوْمِ الْوَطَنِيِّ بِطَريقةٍ جَميلَةٍ؟)



مَعَ مُراعاةِ:

* نَبْرَةِ الصَّوتِ الْمُناسِبَةِ.
* تَرْتيبِ الْأَفْكارِ (المُقَدِّمَةِ - الفِكْرَةِ - الخاتِمَةِ).
* اسْتِخْدامِ كَلِماتٍ مِنَ النَّصِّ مِثْلَ: (الْوَطَن - الْفَرَح - الْأَعْلام - الْاحْتِفال)

التَّقْويمُ

أَتَحَدَّثُ أَمامَ زُمَلائي عَنْ:

(يَوْمٍ جَميلٍ لا أَنْساهُ) مِنْ خِلالِ الْإِجابَةِ عَنِ الْأَسْئِلَةِ الْآتِيَةِ :

* أَيْنَ ؟
* مَعَ مَنْ ؟
* ماذا رَأَيْتُ؟
* بِماذا شَعَرْتُ؟
* كيف تَصَرَّفْتُ؟

التَّعْبيرُ الْكِتابِيُّ

التَّنْمِيَةُ بِجُمَلَةٍ أَوْ أَكْثَرَ مِنَ الْحَصيلَةِ اللُّغَوِيَّةِ

التَّمْهيدُ:

أُنَمّي العِبارَةَ التّالِيَةَ بِكَلِماتٍ مِنْ حَصيلَتِي اللُّغَوِيَّةِ؛ لِأُعَبِّرَ عَنِ الصّورَةِ المُقابِلَةِ:



* تَحْتَفِلُ دَوْلَتُنا الْكُويتُ بِـ..... وَيَوْمِ

..... في شَهْرِ ..... مِنْ كُلِّ عامٍ.

أَدْعو اللّه أَنْ يَحْفَظَ ..... و.....

مِنْ .....

التَّدْريبُ وَالتَّطْبيقُ:

١ - أَتَعَرَّفُ مَعالِمَ بَلَدي مِنْ خِلالِ كُلِّ صورَةٍ مِمّا يَأْتي:



أَبْراجُ الْكُوَيْتِ



بُرْجُ التَّحْريرِ

٢ - بِمُساعَدَةِ مُعَلِّمي وَبِالبَحْثِ في الشَّبَكَةِ العَنْكَبوتِيَّةِ، أَجْمَعُ مَعْلوماتٍ عَنْ مَعْلَمٍ مِمّا سَبَقَ، وَأُدَوِّنُها في الجَدْوَلِ التّالِيَ:





اسْمُ الْمَعْلَمِ وَوَصْفُهُ	.....مِنَ الْمَعالِمِ الْبارِزَةِ في بِلادي.
مَكانُهُ	يَقَعُ في .....
سَنَةُ بِنائِهِ	بُنِيَ في عامِ .....

٣-أُكْمِلُ كُلَّ فَراغٍ مِمّا يَلي وَأُنَمّي الْجُمَلَ؛ لِتُعَبِّرَ عَنْ حُبِّ الْوَطَنِ:

فَهْدٌ

فَهْدٌ تِلْميذٌ

فَهْدٌ تِلْميذٌ في الصَّفِّ.....

. فَهْدٌ تِلْميذٌ في الصَّفِّ..... يُحِبّ وَطَنَهُ الـ.....

فَهْدٌ تِلْميذٌ في الصَّفِّ..... يُحِبّ وَطَنَهُ الـ..... وَيُحافِظُ عَلى.....

فَهْدٌ تِلْميذٌ في الصَّفِّ..... يُحِبّ وَطَنَهُ الـ.....

وَيُحافِظُ عَلى..... ، يَحْتَفِلُ في شَهْرِ.....

بِالْأَيّامِ ..... مَعَ أُسْرَتِهِ. فَهْدٌ يَحْتَرِمُ..... بِلادِهِ.

٤-أَنْصَحُ زُمَلائي بِتَجَنُّبِ بَعْضِ السُّلوكِيّاتِ الْخَطأِ في أَثْناءِ الِاحْتِفالاتِ الوَطَنِيَّةِ، فَأَقُولُ لَهُمْ:

.....

٥-أُكْمِلُ الجُملَةَ التّالِيَةَ؛ لِتُعَبِّرَ عَنْ مَضْمونِ الصّورَةِ المُقابِلَةِ:



تَجِبُ المُحافَظَةُ عَلى..... بَعْدَ نِهايَةِ الِاحْتِفالاتِ الْوَطَنِيَّةِ.

٦- أَقْرَأُ الأَحْداثَ بِجانِبِ كُلِّ صورَةٍ، ثُمَّ أُكْمِلُ الفَراغاتِ:



مِنْ مَظاهِرِ الِاحْتِفالاتِ الْجَميلَةِ

.....



تُشارِكُ الْأُسَرُ الْكُوَيْتِيَّةُ في .....الْوَطَنِيَّةِ،

وَيُظْهِرونَ .....لِلْوَطَنِ.



الْماءُ.....، وَاللَّعِبُ بِهِ مِنَ السُّلوكيّاتِ .....

وَيَجِبُ عَلَيْنا .....

التَّقْويمُ

الْمَطْوِيَّةُ:

وَرَقٌ مَطْوِيٌّ دون تَغليفٍ يَحْتَوي على مَعْلوماتٍ مُنَسَّقَةٍ.

* أُنَسِّقُ (مَطْوِيَّتي) مِنْ خِلالِ الرَّسْمِ أَوْ لَصْقِ الصُّوَرِ وَكِتابَةِ بَعْضِ الجُمَلِ الَّتي تُعَبِّرُ عَنْ حُبِّي لِوَطَني بَعْدَها:

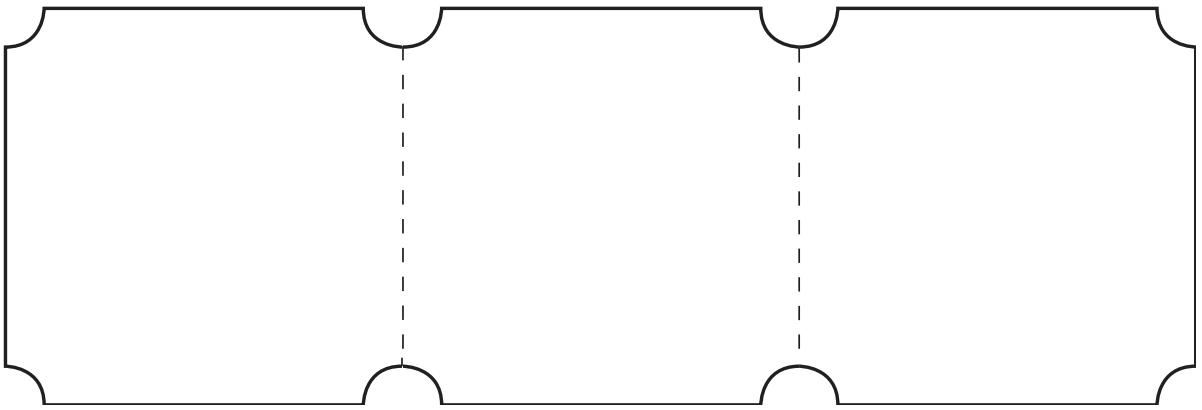

.....

.....

.....

.....

الدَّرْسُ الثّاني

(صِلَةُ الرَّحِمِ)

- بيانُ الْغَرَضِ مِنَ النَّصِّ (قِيَمٍ - إِرْشاداتٍ - سُلوكِيّاتٍ).
- اسْتِكمالُ خَريطَةٍ ذِهْنِيَّةٍ بِما يُؤَكِّدُ فَهْمَ النَّصِّ.
- تَوْضيحُ مَعاني الْعِباراتِ وَالْجُمَلِ وَالتَّراكيبِ اللُّغَوِيَّةِ الْجَديدَةِ.

حَديثٌ شَريفٌ



الْتَمْهيدُ:

أَقْرَأُ ثُمَّ أُجيبَ:

(صِلَةُ الرَّحِمِ هِيَ الإِحْسانُ إِلى الْأَقارِبِ بالْقَوْلِ وَالْفِعْلِ؛ وَيَدْخُلُ في ذَلكَ زِيارَتُهُمْ، وَتَفَقُّدُ أَحْوالِهِم، وَالسُّؤالُ عَنْهُمْ وَمُساعَدَةُ الْمُحْتاجِ مِنْهُمْ وَالسَّعيُ في مَصالِحِهِم، وَغَيْرُ ذلكَ.

*إِذًا: ما صِلَةُ الرَّحْمِ؟ وَكَيْفَ تَصِلُ رَحِمَكَ؟

.....

.....

الأداءُ القِرائِيُّ:

١ – الْقِراءَةُ الصّامِتَةُ: أَقرَأُ النَّصَّ التّالِيَ قِراءةً صامِتَةً واعِيَةً؛ لأَتَـــدَبَّـــرَ مَعانيهِ وَقِيَمَهُ.

٢–الْكلِماتُ الْغامِضَةُ: أَضَعُ خَطًّا تَحْتَ الْكَلِماتِ الْغامِضَةِ، وَأَتَناقَشُ في مَعانيها مَعَ مُعَلِّمي وَزُمَلائي.

٣–الْقِراءَةُ الْجَهْرِيَّةُ: أَقرَأُ النَّصَّ التّالِيَ قِراءةً جَهْرِيَّةً صَحيحَةً مُراعِيًا ما يَأْتي:

– القِرَاءَةَ المُعَبِّرَةَ – السُّرعَةَ المُناسِبَةَ – الثِّقَةَ وَالطَّلاقَةَ – مُراعاةَ مَواطِنِ الوَصْلِ والفَصْلِ
– الصَّوتَ الواضِحَ – نُطقَ الْحُروفِ المتقارِبةِ لفظًا أَوِ المتشابِهَةِ شَكْلًا نُطْقًا مُمَيِّزًا صَحيحًا
– مُراعاةَ عَلاماتِ التَّرْقيمِ عِنْدَ القِراءَةِ – مُراعاةَ تَسْكينِ الحَرْفِ الْأَخيرِ عِنْدَ الوَقْفِ – ضَبْطَ أَواخِرِ الْكَلِماتِ. – قَراءَةَ الظّواهِرِ اللُّغَوِيَّةِ الجَديدَةِ في سِياقِ الْقِراءَةِ.

قالَ رَسولُ اللّهِ ﷺ : (مَنْ كانَ يُؤْمِنُ بِاللّهِ وَالْيَوْمِ الْآخِرِ فَلْيَصِلْ رَحِمَهُ) (١)

صِلَةُ الرَّحِمِ مِنْ أَفْضَلِ الطّاعاتِ التّي يَتَقَرَّبُ بِها الْعَبْدُ إِلى رَبِّهِ، وَقَدْ أَمَرَ اللّهُ بِها وَنَهى عَنْ قَطْعِها، وَجَعَلَ وَصْلَها سَبَبًا للثَّوابِ، وَقَطيعتَها سَببًا للعَذابِ. وَهِيَ تَشْمَلُ زِيارَةَ الْأَقارِبِ وِالإِحْسانَ إِلَيْهِم، وَدَفْعَ السّوءِ عَنْهُم، وَالْعَفوَ عَنِ الْمُسيءِ مِنْهُم، وَاحْتِرامَ الْكَبيرِ، وَالْعَطْفَ على الصَّغيرِ. وَتَتَحَقَّقُ الصِّلَةُ أيضًا بالْكَلِمَةِ الطَّيِّبَةِ، وَالْهَدِيَّةِ، وَبَشاشَةِ الْوَجْهِ، وَالسَّلامِ عِنْدَ اللِّقاءِ. فَمَنْ كانَ يُؤْمِنُ بِاللّهِ وَالْيومِ الْآخِرِ فَلْيَصِلْ رَحِمَهُ؛ لِيَنالَ رِضا اللّهِ وَبَرَكَتَهُ في الدُّنْيا، وَعَظيمَ ثَوابِهِ وَرِضْوانَهِ في الْآخِرَةِ.

(١) تخريج مشكلة الفقر – الألبانيّ (٤٢) – البخاري (٦١٣٨)، – مسلم (٤٧).

الْمُعْجَمُ الْمُساعِدُ

أَتحاورُ مَعَ مَجْموعَتي لِمَعْرِفَةِ مَعاني الْكَلِماتِ التّاليَةِ:

الْكَلِمَةُ	مَعْناها
الرَّحِمُ	الْقَرابَةُ
يُؤْمِنُ	يَثِقُ، وَيُصَدِّقُ

الْفَهْمُ وَالاسْتيعابُ

التَّدْريبُ وَالتَّطْبيقُ:

١ - أَخْتارُ التَّكْمِلَةَ الصَّحيحَةَ ممّا يلي:

أ-مَنِ القائِلُ: «مَنْ كانَ يُؤْمِنُ بِاللّهِ وَاليومِ الْآخِرِ فَلْيَصِلْ رَحِمَهُ»؟

- الرَّسولُ ﷺ - أَبو بَكْرٍ الصِّدّيقُ رَضِيَ اللهُ عَنْهُ. - عُمَرُ بنُ الْخَطّابِ رَضِيَ اللهُ عَنْهُ. - عَليُّ بنُ أَبي طالِبٍ رَضِيَ اللهُ عَنْهُ.

ب- يَدْعونا الْحَديثُ الشَّريفُ إِلى:

- الإيمانِ باللّهِ. - الإيمانِ بِالْيومِ الآخِرِ. - صِلَةِ الرَّحِمِ. - مُساعَدَةِ الْمُحْتاجينَ.

جـ-المَقْصودُ بِصِلَةِ الرَّحِمِ:

- مُقاطَعَةُ الْأَعْداءِ. - الْإِحْسانُ إِلى الْأَقارِبِ.
- زِيارَةُ الْأَصْدِقاءِ. - التَّصَدُّقُ على الْفُقَراءِ.

د - صِلَةُ الرَّحِمِ دَليلٌ عَلى:

- الرِّضا بِما قَسَمَ اللّهُ. - حُسْنِ التَوَكُّلِ عَلى اللّهِ.
- الْإِيمانِ بِاللّهِ وَالْيَوْمِ الْآخِرِ. - الْبَرَكَةِ في الْمالِ وَالْأَهْلِ.

هـ - صِلَةُ الرَّحِمِ تُظْهِرُ قيمَةَ ..... في الإِسْلامِ.

- الْأَمانَةِ الواقِعِيَّةِ. - الْعَدْلِ الْمَرْجوِّ. - التَّرابُطِ الْأُسْرِيِّ. - الشَّجاعَةِ الْحَقيقِيَّةِ.

و- الإِيمانُ بِـ (الْيومِ الآخِرِ) يَتَطَلَّبُ :

- الْخَوْفَ وَالْعَمَلَ. - الاطْمِئْنانَ وَالْكَسَلَ. - الثِّقَةَ وَالإِقْدامَ. -السَّعادَةَ وَالتَّواكُلَ.

٢-أَضَعُ الْعَلامةَ (✓) أَمامَ الصّحيحِ وَالْعَلامَةَ(✖) أَمامَ غَيْرِ الصّحيحِ مِمّا يَأْتي:

أ- صِلَةُ الرَّحِمِ مِنْ أَفْضَلِ الطّاعاتِ الّتي تُقَرِّبُ إلى اللّهِ. ( )

ب- قَطْعُ الرَّحِمِ سَبَبٌ للثَّوابِ وَالْبَرَكَةِ. ( )

ج- مَنْ يُؤْمِنُ باللّهِ وَالْيومِ الْآخِرِ يَصِلُ رَحِمَهُ. ( )

د- صِلَةُ الرَّحِمِ تَقتَصِرُ عَلى الْأَقارِبِ الْكِبارِ. ( )

٣- أُكْمِلُ كُلَّ فَراغٍ مِمّا يَلي بِما يُناسب فَهْمي لِلْحَديثِ الشَّريفِ السّابِقِ:

أ- جَعَلَ اللّهُ وَصْلَ الرَّحِمِ سَبَبًا للثَّوابِ وَقَطيعَتَها سَبَبًا لِـ.....

ب- تَتَحَقَّقُ صِلَةُ الرَّحِمِ بِطيبِ الْكَلِمَةِ وَ.....الْوَجْهِ.

ج- مِنْ يَصِلْ رَحِمَهُ يَنَلْ رِضا اللّهِ في الدُّنْيا وَ..... في الآخِرَةِ.

٤- أُكْمِلُ الْخَريطَةَ الذِّهْنِيَّةَ التّالِيَةَ بِتَصْنيفِ ما يَلي وَفْقَ الْمَجالاتِ الْمُحَدَّدَةِ:

(أُحْسِنُ إلى أَقارِبي قَوْلاً وَفِعْلًا / صِلَةُ الرَّحِمِ / أَحْسِنْ إلى أَقارِبَكَ لتَنالَ رضا اللّهِ)

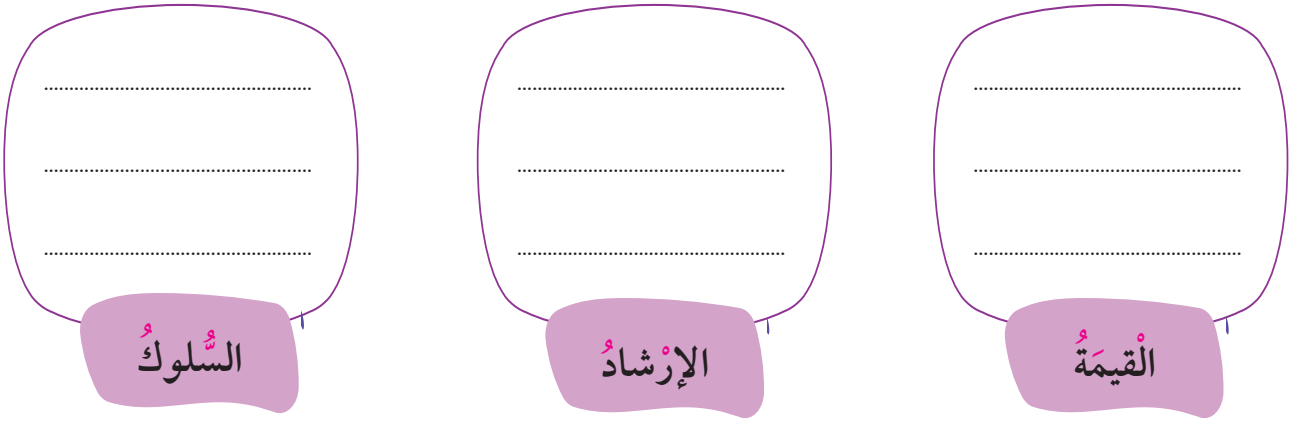

٥- أَخْتارُ التَّكْمِلَةَ الصَّحيحةَ مِمّا يَلي:

أ- مَعْنى (الْعَفوِ عَنِ الْمُسيءِ):

- الانْتِقامُ مِنْهُ. - مُسامَحَتُهُ. - الاعْتِداءُ عَلَيْهِ. - مُعاقَبَتُهُ.

ب- مَعْنى (بَشاشَةُ الْوَجْهِ):

-الْجَمالُ - الْابْتِسامَةُ . - الْعُبوسُ. - السُّخْرِيَةُ.

ج- مَعْنى (بَرَكَةُ اللّهِ في الدُّنْيا):

- الْخَيْرُ وَالزِّيادَةُ. - الْإِحْسانُ وَالتَّعاوُنُ. - الْفَرَحُ وَالسُّرورُ. - الصَّداقَةُ وَالْوُدُّ.

د- مَعْنى (يَتَقَرَّبُ بِها الْعَبْدُ إلى رَبِّهِ) يَطْلُبُ:

- رَضا اللّهِ وَثَوابَهُ الْعَظيمَ. - مُصاحَبَةَ الْأَخْيارِ وَرِضاهُمْ.
- مَكاسِبَ الدُّنيا وَمَنافِعَها. - رِضا النَّفْسِ وَراحَةَ الْبالِ.

٦- أَذْكُرُ ثَلاثَ صُوَرٍ لِصِلَةِ الرَّحِمِ وَرَدَتْ في النَّصِّ.

...../...../.....

التَّقْويمُ

١- أَكْتُبُ مَوْقِفاً يُظْهِرُ فَهْمي وَ تَطْبيقي لِحديثِ الرَّسول ﷺ عَنْ صِلَةِ الرَّحِمِ.

.....

٢- أُقارِنُ بَيْنَ أَثَرِ صِلَةِ الرَّحِمِ وَقَطيعَةِ الرَّحِمِ في حَياةِ الْمُسْلِمِ.

أَثَرُ صِلَةِ الرَّحِمِ: .....

أَثَرُ قَطيعَةِ الرَّحِمِ: .....

٣- أَضَعُ الْعَلامَةَ (X) أَمامَ السُّلوكِ الّذي لا يَدُلُّ على صِلَةِ الرَّحِمِ:

- ☐ الرَّدُّ عَلى الْعَمِّ بِأَدَبٍ وَذَوْقٍ.
- ☐ إِرْسالُ هَدِيَّةٍ لِلخالِ الْمريضِ.
- ☐ تَجاهُلُ الأَقارِبِ في الْمُناسَباتِ.
- ☐ طَلاقَةُ الْوَجْهِ عِنْدَ لِقاءِ الْأَقارِبِ.

الْحَصيلَةُ اللُّغَوِيَّةُ

-التَّرادُفُ - الضِّدُّ - الْمُفْرَدُ - الْجَمْعُ.

- تَوْظيفُ كَلِماتٍ كِتابِيًّا في جُمَلٍ تامَّةٍ بِمُفْرداتٍ جَديدَةٍ.

-تَصْنيفُ الْمُفْرداتِ الْمَأْلوفَةِ ضِمْنَ مَجالاتٍ مُحَدَّدَةٍ.

- التَّعْريفُ ببعضِ المُصْطَلَحاتِ في موادَّ دِراسِيَّةٍ أُخرى .

التَّدريبُ وَالتَّطْبيقُ:

١ - أَخْتارُ الْمُتَرادِفَ الصَّحيحَ لِكُلِّ كَلِمَةٍ مِمّا يَلي:

أ- كَلِمَةُ (الإِحْسان):

الأَدَبُ | الْإِكْرامُ | التَّفاخُرُ | الْعَدْلُ

ب- كَلِمَةُ (السُّوء):

الضَّعْفُ | الصِّغَرُ | الْجَمالُ | الشَّرُّ

٢ - أُدَوِّنُ ضِدَّ كُلِّ كَلِمَةٍ ممّا يَأْتي:

أ- (الطّاعَةُ)..... ب- (الطَّـيِّبَةُ).....

٣- أَصِلُ الْمُفْرَدَ في الْعَمودِ (أ) بِجَمْعِهِ في الْعَمودِ (ب):

(أ) (المُفرَدُ)	(ب) (الْجَمْعُ)
صِلَةٌ	الْكَلِماتُ
الْكَلِمَةُ	صِلاتٌ
طاعَةٌ	أَسْبابٌ
قَريبٌ	طاعاتٌ
سَبَبٌ	أَقارِبُ

التَّقْويمُ

١ -أُكْمِلُ الْخَريطَةَ الذِّهْنِيَّةَ لِلْمُفْرَدَةِ الآتِيَةِ:

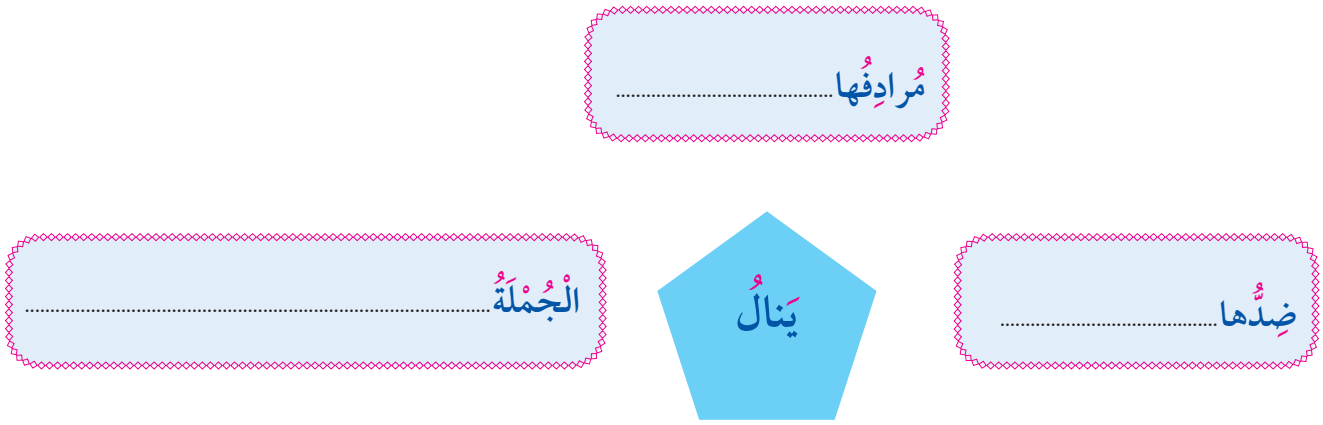

٢ - أُعَرِّفُ مُصْطَلَحَ (الإِيمانِ) كَما دَرَسْتُهُ في مادَّةِ التَّرْبِيَةِ الإِسْلامِيَّةِ:

.....

.....

.....

الْبَلاغَة

-إِنْشاءُ أُسْلوبِ الأَمْرِ في حالَةِ الْمُفْرَدِ.

الْتَمْهيدُ:

أُحَدِّدُ كُلَّ أُسْلوبِ أَمْرٍ مِنْ بَيْنِ الْجُمَلِ الْآتِيَةِ:

- ما أَعْظَمَ صِلَةَ الرَّحِمِ!
- لُطْفًا، أَحْسِنْ إِلى أَصْدِقائِكَ.
- صِلْ أَقارِبَكَ؛ لِتَنالَ رِضا اللّهِ.
- هَلْ يَزورُ سالِمٌ أَقارِبَهُ؟

التَّدْريبُ وَالتَّطْبيقُ:

١- أُعَبِّرُ عَن كُلِّ صورَةٍ مِمّا يَلي بِأُسْلوبِ أَمْرٍ صَحيحٍ.





.....



.....

٢- أُوَجِّهُ أَمْرًا لَطيفًا بِحَسَبِ كُلِّ مَوْقِفٍ مِمّا يَلي مُحاكِيًا المِثالَ الأَوَّلَ:

م	الموقف	صيغة الأَمر اللطيفة
أ-	رَأَيْتَ الجَدَّةَ وَحْدَها في الْبَيْتِ.	لُطْفًا، اجْلِسْ، وَتَحَدَّثْ مَعَ جَدَّتِكَ.
ب-	عَلِمْتَ أَنَّ ابْنَ عَمِّكَ مَريضٌ.	.....
ج-	حَضَرْتَ مُناسَبَةً عائِلِيَّةً.	.....
د-	اخْتَلَفْتَ مَعَ قَريبٍ لَكَ.	.....

٣- أُكْمِلُ فَراغَ كُلِّ جُمْلَةٍ مِمّا يَلي؛ لِأُكَوِّنَ أُسْلوبَ أَمْرٍ صَحيحًا:

أ- مِنْ فَضْلِكَ، .....الضُّيوفَ بِبَشاشَةٍ .

ب- ..... ، ساعِدي والِدَتَكِ في إِعْدادِ الْمـائِدَةِ .

جـ- لُطْفًا، .....اِسْتِقبالَ أَقارِبَكَ.

التَّقْويمُ

١ -أَصوغُ أُسْلوبَ أَمْرٍ يُناسِبُ الْاسْتِئْذانَ في طَرْقِ الْبابِ قَبْلَ دُخولِ الْفَصْلِ، ثُمَّ أَكْتُبُهُ في بِطاقَةٍ .

.....



٢- أُعَبِّرُ عَنِ الصّورَةِ التّالِيَةِ بِأُسْلوبِ أَمْرٍ مُناسِبٍ.

.....

الرَّسْمُ الْهِجائِيُّ

تَنْوينُ الْفَتْحِ مِنْ دونِ أَلِفٍ لِـ (الهَمْزَةِ الْمُتَطَرِّفَةِ عَلى السَّطْرِ بَعْدَ الْمَدِّ بالألفِ) تَصَوُّرٌ بَصَريٌّ.

التَّمْهيدُ:

يَعْرِضُ مُعَلِّمي عَلَيَّ الْجُمْلَةَ التّالِيَةَ:

أَهْتَمُّ بِصِلَةِ ذَوي الْقُرْبى وَالدُّعاءِ لَهُمْ.

١ – أَقْرَأُ الْجُمْلَةَ السّابِقَةَ، وَأَتَعَرَّفُ الظَّواهِرَ الصَّوْتِيَّةَ الّتي مَرَّتْ بِخِبْراتي.

٢ –أُجَرِّدُ كَلِمَةَ (الدُّعاءِ) مِنَ الْجُمْلَةِ السّابِقَةِ.

٣–أَبْحَثُ عَنْ كَلِمَةٍ مُماثِلَةٍ لِكَلِمَةِ (الدُّعاءِ) مِنْ بِطاقاتٍ يَعْرِضُها عَلَيَّ مُعَلِّمي، ثُمَّ أَكْتُبُها عَلى سَبّورَتي الذّاتِيَّةِ.

التَّدْريبُ وَالتَّطْبيقُ:

١ – أَقْرَأُ، ثُمَّ أُكْمِلُ:

الْكَلِمَةُ	التَّنْوينُ بِالضَّمِّ	التَّنْوينُ بِالْكَسْرِ	التَّنْوينُ بِالْفَتْحِ
الرَّجاءُ	رَجاءٌ	رَجاءٍ	رَجاءً
الْهُدوءُ	هُدوءٌ	هدوءٍ	هُدوءًا
الْبَريءُ	بَريءٌ	بَريءٍ	بَريئًا

* أُلاحِظُ أَنَّ :

* جَميعَ الْكَلِماتِ السّابِقَةِ انْتَهَتْ بِـ .....

* الْهَمْزَةُ إِذا وَقَعَتْ في آخِرِ الْكَلِمَةِ سُمِّيَتْ هَمْزَةً .....

* تُحْذَفُ (الْ) عِنْدَ إِضافَةِ ..... بِأَنْواعِهِ.

* الْكَلِماتِ الْمُنْتَهِيَةَ بِالْهَمْزَةِ الْمُتَطَرِّفَةِ عَلى السَّطْرِ عِنْدَ تَنْوينِها بِالْفَتْحِ تَقْبَلُ (اً) أَلِفَ التَّنْوينِ عَدا الّتي قَبْلَها مَدٌّ بِـ.....

٢-أُلَوِّنُ الرَّسْمَ الصَّحيحَ للتَّنْوينِ بِالْفَتْحِ في كُلِّ كَلِمَةٍ مِمّا يَأتي.

أَسْماء	أَسْماءًا	أَسْماءً	أَسْماأً
مَساء	مَساءً	مَساءًا	مَساأً

٣- أَقْرَأُ، ثُمَّ أُكْمِلُ:

الْكَلِمَةُ	التَّنْوينُ بِالضَّمِ	التَّنْوينُ بِالْكَسْرِ	التَّنْوينُ بِالْفَتْحِ
الدَّواءُ	.....	.....	.....
الْغِذاءُ	.....	.....	.....
الدّاءُ	.....	.....	.....

٤ - نَشاطٌ جَماعِيٌّ



١-نَسْتَمِعُ لِقِراءَةِ رَئيسِ الْمَجْموعَةِ وَنَتَعَرَّفُ مَضْمونَ الْفِقْرَةِ.

إِنَّ حَياء يُزَيِّنُ خُلُقَ الْمُؤْمِنِ ، أَفْضَلُ مِنْ كُلِّ فَضيلَةٍ مِنْ دونِهِ، فَذو الْحَياء يَكْرَهُ إِيذاء، وَيَتَجَنَّبُ غِلْظَةً ،وَيَمْقُتُ جَفاء، فلا تَرى في حَياتِهِ سوء أَبَدًا...

٢- نُجَرِّدُ الْكَلِماتِ الّتي اِنْتَهَتْ بِهَمْزَةٍ مُتَطَرِّفَةٍ عَلى السَّطْرِ، ثُمَّ نُنَوِّنُها بِالْفَتْحِ.

٣-نُسَجِّلُ الْمَطْلوبَ في كُرّاسَةِ الْفَصْلِ، ثُمَّ نَعْرِضُها على مُعَلِّمِنا.

أُقَيِّمُ سُرْعَةَ إِنْجازِ مَجْموعَتي

☆ ☆ ☆ ☆ ☆

التَّقْويمُ (الإِمْلاءُ)

١ -يَعْرِضُ عَلَيَّ مُعَلِّمي بِطاقاتٍ مُتَنَوِّعَةً لِكَلِماتٍ مُنَوَّنَةٍ، أُمَيِّزُ مِنْها الْكَلِماتِ الْمُنَوَّنَةَ بِالْفَتْحِ وَتَنْتَهي بِهَمْزَةٍ مُتَطَرِّفَةٍ عَلى السَّطْرِ بَعْدَ مَدٍّ، ثُمَّ أُسَجِّلُها في الْفَراغِ الآتي:

.....، .....، .....، .....، .....

٢. أَسْتَمِعُ لِقِراءَةِ مُعلِّمي لِلنَّصِّ الْإِمْلائِيِّ.

٣. أُجيبُ عَنْ أَسْئِلَةِ مَضْمونِ النَّصِّ الْإِمْلائِيِّ.

٤. أَكْتُبُ ما يُمْليهِ عَلَيَّ مُعَلِّمي بِخَطٍّ مُتَناسِقٍ.

.....

.....

.....

.....

التَّقْييمُ

٥ - أُصَوِّبُ الأَخْطاءَ الإِمْلائِيَّةَ:

التَّصويبُ:

الْكَلِمَةُ	التَّصْويبُ
.....	.....
.....	.....
.....	.....
.....	.....

الْخَطُّ الْعَـرَبِيُّ

الْكِتابَةُ بِخَطِّ النَّسْخِ لِلْحَرْفَينِ (م – ن).

الْتَمْهيدُ:

مـ	مـ	مـ	م
مـ			
مـ			
مـ	مَوْزٌ		

نـ	نـ	نـ	ن
نـ			
نـ			
نـ	نَخْلَةٌ		

التَّدريبُ وَالتَّطْبيقُ:

١ – أُمَرِّرُ بِالْقَلَمِ وَأَكْتُبُ حَرْفَي الـ (م –ن) مُنْفَرِدَيْنِ وَمُتَّصِلَيْنِ في الْجَدْوَلِ الآتي:

أُمَرِّرُ بِالْقَلَمِ	مـ	مـ	مـ	م
	مـ	مـ	مـ	م
أَكْتُبُ				

أُمَرِّرُ بِالْقَلَمِ	نـ	نـ	نـ	ن
	نـ	نـ	نـ	ن
أَكْتُبُ				

٢- أَقْرَأُ الْكَلِماتِ التّالِيَةَ، وَأُعيدُ كِتابَتَها بِخَطِّ النَّسْخِ، مُلاحِظًا الْفَرْقَ بَيْنَ حَرْفي (الْميمِ والنّونِ)

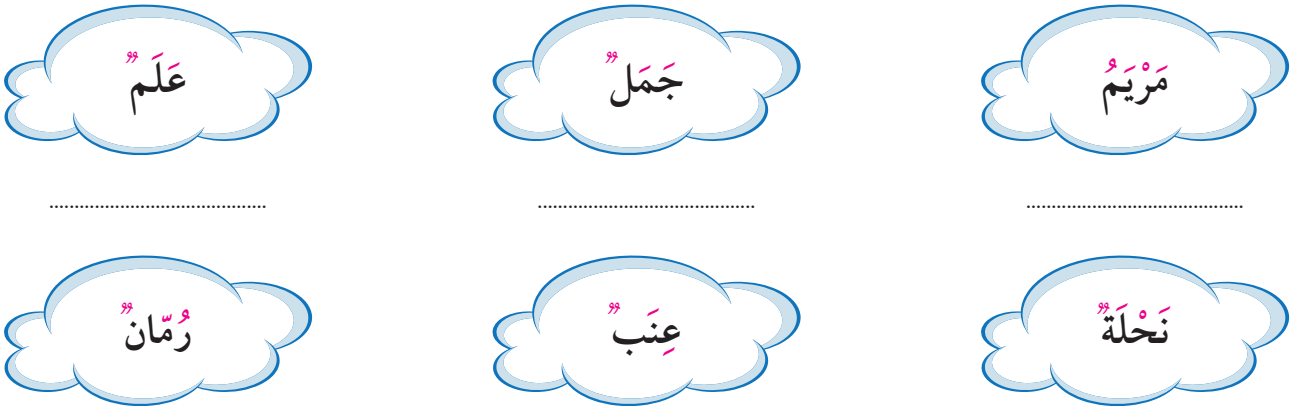

٣- أَقْرَأُ الْعِبارَةَ التّالِيَةَ، ثُمَّ أَكْتُبُها بِخَطِّ النَّسْخِ الْمُتَناسِقِ:

نَصِلُ أَرْحامَنا وَنُكْرِمُهُم بالْمَوَدَّةِ وَالْحُبِّ وَالْاِهْتِمامِ...

نَصِلُ أَرْحامَنا وَنُكْرِمُهُم بالْمَوَدَّةِ وَالْحُبِّ وَالْاِهْتِمامِ...

نَصِلُ أَرْحامَنا وَنُكْرِمُهُم بالْمَوَدَّةِ وَالْحُبِّ وَالْاِهْتِمامِ...

التَّقْويمُ

- أَقْرَأُ الْعِبارَةَ التّالِيَةَ، وأُعيدُ كِتابَتَها بِخَطِّ النَّسْخِ الْمُتَناسِقِ:

نَحْنُ نُحِبُّ أَهْلَنا، وَنَمْنَحُهُم مَوَدَّةً وَاحْتِرامًا.

السَّلامَةُ اللُّغوِيَّةُ

-التَّحويلُ بَيْنَ صِيَغِ الأَفعالِ (المُضارِعِ - الماضي - الأَمْرِ).

التَّمْهيدُ:

* أَضَعُ خَطًّا تَحْتَ الْجُمْلَةِ الّتي اشْتَمَلَتْ عَلى فِعْلٍ يَدُلُّ عَلى حَدَثٍ انْتَهى:

- يَنامُ الطِفْلُ مَساءً. - اسْتَيْقَظَ الطِّفْلُ صَباحًا. - نَظِّفْ مَكانَكَ دائِماً.

هذا الْفُعْلُ يُسَمّى الْفِعْلَ الْـــ .....

التَّدْريبُ وَالتَّطْبيقُ:

١. أَخْتارُ التَّكْمِلَةَ الصَّحيحَةَ مِمّا يَلي:

أ- الْفِعْلُ الْمُضارِعُ مِنَ الْفِعْلِ (سَمِعَ):

- اسْمَعْ -يَسْمَعُ - سَمِعَ

ب- الْفِعْلُ الْماضي مِنَ الْفِعْلِ (أَكْتُبُ):

- كَتَبَ - تَكْتُبُ -أَكْتُبُ

ج- فِعْلُ الْأَمْرِ مِنَ الْفِعْلِ (يَدْرُسُ):

-ادْرُسْ -دَرَسَ -نَدْرُسُ

٢- أُصَنِّفُ الأَفْعالَ التّالِيَةَ بِحَسَبِ الزَّمَنِ الّذي تَدُلُّ عَلَيْهِ في الْجَدْوَلِ بَعْدَها:

(تَعْمَلُ -اعْمَلي- نَعْمَلُ - عَمَلَ - عَمَلْتُ - اِعْمَلوا)

الْفِعْلُ الْمُضارِعُ	الْفِعْلُ الْماضي	فِعْلُ الْأَمْرِ
.....	.....	.....
.....	.....	.....

٣- أَجْعَلُ الْفِعْلَ (نَهَضَ) مُناسِبًا لِلْأَزْمِنَةِ الْمَطْلوبَةِ بَيْنَ قَوْسَيْنِ:

أ- ..... الْوَلَدُ.	(فِعْلٌ مُضارِعٌ)	أ- ..... الْبِنْتُ.
ب- ..... الْوَلَدُ.	(فِعْلٌ ماضٍ)	ب- ..... الْبِنْتُ.
ج-	(فِعْلُ أَمْرٍ)	ج- .....

٤- أُحَوِّلُ كُلَّ فِعلٍ مُضارِعٍ مِمّا يَلي إِلى فِعْلٍ ماضٍ، مَعَ تَغييرِ ما يَلْزَمُ:

أ- يَذْهَبُ حَسَنٌ إِلى مَدْرَسَتِهِ صَباحًا. .....

ب- تَبْتَسِمُ الطِّفْلَةُ لِلْمُعَلِّمَةِ. .....

ج- أَرْسُمُ لَوْحَةً جَميلَةً. .....

د- يُجيبُ الْمُتَعَلِّمُ عَنِ السُّؤالِ. .....

٥- أُكْمِلُ كُلَّ جُمْلَةٍ مِمّا يَلي بِالْفِعْلِ الْمَطْلوبِ بَيْنَ قَوْسَيْنِ:

أ- أنا ..... الْخِزانَةُ بِهُدوءٍ. (فِعْلٌ مُضارِعٌ)

ب- ..... الْمُؤْمِنُ عَلى صِلَةِ الرَّحِمِ. (فِعْلٌ ماضٍ)

ج- ..... أَقارِبَكَ دائِماً. (فِعْلُ أَمْرٍ)

٦- أُحَوِّلُ كُلَّ فِعْلٍ ماضٍ مِمّا يَلي إِلى فِعْلٍ مُضارِعٍ، مَعَ تَغييرِ ما يَلْزَمُ:

أ- ساعَدَتْ مُنيرَةُ والِدَتَها في اسْتِقْبالِ الْأَقارِبِ. .....

ب- أَصْلَحْتُ عُطْلَ السَّيّارَةِ مَعَ عَمّي. .....

ج- زَرَعَ خالي الْأَشْجارَ في الْحَديقَةِ. .....

التَّدْريبُ وَالتَّطْبيقُ:

١ – حَسَنٌ يَمْتَلِكُ (روبوت) وَيُريدُ أَنْ يُعْطِيَهُ الْأَوامِرَ لِيَرْسُمَ شَجَرَةً جَميلَةً.

ساعِدْ حَسَنًا في إِكمالِ كُلِّ جُمْلَةٍ بِفِعْلِ الْأَمْرِ الْمُناسِبِ

م	الصُّورَةُ الْمُعَبِّرَةُ عَنِ الْفِعْلِ	فِعْلُ الأَمْرِ الْمُناسِبُ
أ	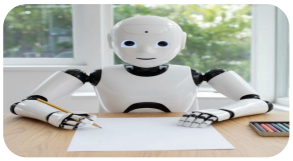	لِبَدْءِ الرَّسْمِ: ..... وَرَقَةً وَقَلَمًا.
ب	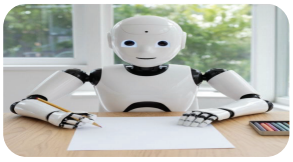	لِرَسْمِ الْجِذْعِ: ..... خَطًّا طَويلاً لِلْأَعْلى.
ج	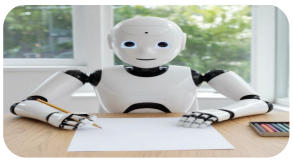	لِرَسْمِ الْأَوْراقِ: ..... بِرَسْمِ دائِرَةٍ كَبيرَةٍ.
د	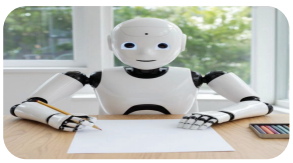	لِتُنْهي الْعَمَلَ: ..... اسْمَكَ في الْأَسْفَلِ.

٢ – أُصَنِّفُ الأَفْعالَ التّالِيَةَ بِحَسَبِ أَزْمِنَتِها في الْجَدْوَلِ التّالي:

(ارْسُمْ – أَرْسُمُ – ارْسُمي – رَسَمَ – رَسَمَتْ – تَرْسُمُ)		
الْفِعْلُ الْمُضارِعُ	الْفِعْلُ الْماضي	فِعْلُ الْأَمْرِ
.....	.....	.....
.....	.....	.....

٣- دَخَلَتْ الْأُمُّ حُجْرَةَ ابْنِها، خَمِّنْ ماذا طَلَبَتْ إِلَيْهِ عِنْدَما شاهَدَتْ غُرْفَتَهُ بِهذا الْمَنْظَرِ:



.....

.....

٤- أَقْرَأُ كُلَّ جُمْلَةٍ مِمّا يَلي، وَأُحَوِّلُها لِصيغَةِ الْأَمْرِ لِلْمُفْرَدِ الْمُذَكَّرِ، ثُمَّ لِلْمُفْرَدَةِ الْمُؤَنَّثَةِ مَعَ تَغْييرِ ما يَلْزَمُ:

م	الْجُمْلَةُ	فِعْلُ الأمْرِ لِلْمُفْرَدِ الْمُذَكَّرِ	فِعْلُ الأمْرِ لِلْمُفْرَدَةِ الْمُؤَنَّثَةِ
أ	يَكْتُبُ الْواجِبَ.	.....	.....
ب	يَجِبُ أَنْ تَتَصَرَّفَ بِأَدَبٍ مَعَ أَقارِبِكَ.	.....	.....
ج	مِنَ الْأَفْضَلِ أَنْ تَنْتَبِهَ لِصِحَّتِكَ.	.....	.....
د	أُقَدِّمُ هَدِيَّةً لِجَدَّتي.	.....	.....

٥-أُحَوِّلُ كُلَّ فِعْلٍ مُضارِعٍ مِمّا يَلي إِلى فِعْلِ أَمْرٍ، مَعَ تَغييرِ ما يَلْزَمُ:

أ- أُرَتِّبُ كُتُبي عَلى الرَّفِّ. .....

ب- أَشْكُرُ مَنْ يُقَدِّمُ لي مَعْروفًا. .....

ج-أَرْفَعُ يَدي قَبْلَ أَنْ أَتَكَلَّمَ. .....

٦ – أَقْرَأُ الْأَفْعالَ التّالِيَةَ، ثُمَّ أَخْتارُ التَّصْنيفَ الْمُناسِبَ لَها في الْجَدْوَلِ الْآتي:

الْفِعْلُ	نَوْعُهُ		الْفِعْلُ	نَوْعُهُ	
	فِعْلٌ ماضٍ	فِعْلُ أَمْرٍ		فِعْلٌ ماضٍ	فِعْلُ أَمْرٍ
ذَهَبَ	( )	( )	اِذْهَبْ	( )	( )
بَحَثَ	( )	( )	اِبْحَثْ	( )	( )
اُنْظُرْ	( )	( )	نَظَرَ	( )	( )
اِحْذَرْ	( )	( )	حَذِرَ	( )	( )

التَّقْويمُ

١ – أُحَوِّلُ كُلَّ فِعْلٍ مِمّا يَلي إِلى فِعْلِ الْأَمْرِ، مَعَ تَغييرِ ما يَلْزَمُ:

أ– اتَّصَلَتْ هُدى بِخالَتِها، وَسَأَلَتْها عَنْ حالِها. ..... ، .....

ب–يَحْرِصُ الْمُسْلِمُ عَلى صِلَةِ رَحِمِهِ بِكُلِّ وَسيلَةٍ. .....

٢–أُشارِكُ زَميلي في تَصْنيفِ الْأَفْعالِ التّالِيَةِ في الْعَمودِ الْمُناسِبِ لَها في الْجَدْوَلِ الْآتي:

الْفِعْلُ	نَوْعُهُ		الْفِعْلُ	نَوْعُهُ	
	فِعْلٌ ماضٍ	فِعْلُ أَمْرٍ		فِعْلٌ ماضٍ	فِعْلُ أَمْرٍ
اِقْرَأْ	( )	( )	قَرَأَ	( )	( )
فَهِمَ	( )	( )	اِفْهَمْ	( )	( )
رَحِمَ	( )	( )	اِرْحَمْ	( )	( )
اِمْسَحْ	( )	( )	مَسَحَ	( )	( )

التَّحَدُّثُ

-إِعْطاءُ فُرْصَةٍ لاسْتِجابَةِ الآخَرينَ، وَتَقْديرُ رُدودِ أفْعالِهِم، وَتَقَبُّلُ تَعْليقاتِهِم.
-اسْتِكْمالُ الحَديثِ وَتَجَنُّبُ قَطْعِ الأَفْكارِ، أَوْ تَقْديمِ تَعْبيراتٍ ناقِصَةٍ.
-الإِجابَةُ عَنِ الأَسْئِلَةِ الْمُوَجَّهَةِ إِجابَةً تامَّةً وَوافِيَةً.
- التَّعبيرُ عَنِ المَشاعِرِ وَالأدوارِ تُجاهَ (الأَرْحامِ).

التَّمْهيدُ:

* أُشاهِدُ مَقْطَعًا مَرْئِيًّا عَنْ صِلَةِ الرَّحِمِ، ثُمَّ أُناقِشُ زُمَلائي:



- هَلْ زُرْتَ أَقارِبَكَ هذا الْأُسْبوعَ؟
- هل صِلَةُ الرَّحِمِ تُقوّي الْمَحَبَّةَ بَيْنَ الْأَقارِبِ؟

التَّدْريبُ وَالتَّطْبيقُ:

* مُقارَنَةٌ

١. كَيْفَ كانَتْ صِلَةُ الرَّحِمِ قَديمًا وَكَيْفَ هِيَ الآنَ؟ ما الذي تَغَيَّرَ؟
٢. كَيْفَ تَتَوَقَّعُ شَكْلَ صِلَةِ الرَّحِمِ في الْمُسْتَقْبَلِ؟

* ماذا لَوْ

١. قَرَّرْتَ أَلا تَتَواصَلَ مَعَ أَقارِبِكَ، مَاذا سَيَحْدُثُ؟
٢. كانَ لَدَيْكَ أَقارِبُ بَعيدونَ جِدًّا، ما طُرُقُ التَّواصُلِ مَعَهُمْ؟

* الاخْتِيارُ الصَّعْبُ

- لَوْ اضْطُرِرْتَ للاخْتِيارِ بَيْنَ زِيارَةِ أَقارِبِكَ أَوْ أَصْدِقائِكَ، ماذا تَخْتارُ؟ وَلِماذا؟
- لَوْ خُيِّرْتَ في الْمُساعَدَةِ الماليَّةِ بَيْنَ قَريبٍ لَكَ؟ أَوْ صَديقِكَ؟

التَقْويمُ



* السَّبَبُ وَالنَّتيجَةُ

١. ما سَبَبُ تَراجُعِ صِلَةِ الرَّحِمِ عِنْدَ بَعْضِ النّاسِ؟ وَما أَثَرُها في الْعَلاقاتِ؟

٢. كَيْفَ تُؤَثِّـرُ زِيارَةُ الْأَقارِبِ عَلى الْمَشاعِرِ؟

٣. ما تَأْثيرُ مُساعدةِ الأقارِبِ في الأَزْماتِ على الرَّوابِطِ الأُسْرِيَّةِ؟

* تَجْرِبَةٌ وَإِبْداعٌ .

. ابْتَكِرْ(حَمْلَةَ تَوْعِيَةٍ)لِتَعْزيزِ صِلَةِ الرَّحِمِ بَيْنَ النّاسِ. كَيْفَ سَتَكونُ؟

التّعْبيرُ الْكِتابِيُّ

- تَرتيبُ أَحْداثِ قِصَّةٍ باسْتِخْدامِ عَلاماتِ التَّرْقيمِ: (الْفاصِلَةِ - النُّقْطَةِ - الاسْتِفْهامِ - التَّعَجُّبِ)

التَّمْهيدُ:

أُرَتِّبُ الْكَلِماتِ التّالِيَةَ بَدْءًا بِالْكَلِمَةِ الْمُلَوَّنَةِ؛ لِأُكَوِّنَ جُمْلَةً مُفيدَةً:

(تَجْلِبُ - صِلَةُ - الْبَرَكَةَ - الرَّحِمِ - الْمَحَبَّةَ - وتَزيدُ)

.....

التَّدْريبُ وَالتَّطْبيقُ:

١ - أُرَتِّبُ أَحْداثَ قِصّةِ (زِيارَةُ جَدَّتي) بِوَضْعِ الرَّقْمِ، وَعَلامَةِ التَّرْقيمِ الْمُناسِبَةِ لِلْجُمْلَةِ:

التَّسَلْسُلُ	أَحْداثُ قِصَّةِ (زِيارَةُ جَدَّتي)
	أَكَلوا الْكَعْكَ ( ) وَضَحِكوا جَميعاً بِسَعادةٍ ( )
	قالَتْ لِأُمِّها: هَلْ نَزورُ جَدَّتِيَ الْيَوْمَ ( )
	بَعْدَ ذَلِكَ ( ) ذَهَبَتْ سَلْمى مَعَ أُسْرَتِها لِلْجَدَّةِ وَقَبَّلوا رَأْسَها ( )
١	اِسْتَيْقَظَتْ سَلْمى في الصَّباحِ وَهِيَ سَعيدَةٌ ( )
	ابْتَسَمَتِ الْأُمُّ وَقالَتْ نَعَمْ: هَيّا نُعِدّ الْكَعْكَ ( )
	ما أَجْمَلَ صِلَةَ الرَّحِمِ ( )

٢-أَتَأَمَّلُ الصّورَةَ الَّتي أَمامي، وَأُخَمِّنُ مُحْتَوى الْقِصَّةِ بِجُمَلٍ مُفيدَةٍ مُسْتَخْدِمًا عَلاماتِ التَّرْقيمِ:



.....

.....

.....

٣-أَقْرَأُ أَحْداثَ القِصَّةِ مِنَ البِطاقاتِ الَّتِي أَمامِي، ثُمَّ أَضَعُ عَلاماتِ التَّرْقِيمِ وَأُرَتِّبُهَا.

سَأَلْتُ أَبي: ما مَعْنى الرَّحِم يا أَبي ( )
الْأَبُ: الرَّحِمُ اِسْمٌ لِكُلِّ مَنْ تَرْبُطنا بِهِم صِلَةُ قَرابَةٍ ( )

في طَرِيقِ عَوْدَتِنا من الْمَدْرَسَةِ بِصُحْبَةِ
أَبي ( ) اسْتَمعنا لِلْمُذيعِ يَقْرَأُ قَوْلَ الرَّسولِ ﷺ : (مَنْ
كانَ يُؤْمِنُ باللّهِ وَالْيومِ الآخِرِ فَلْيَصِلْ رَحِمَهُ)( )

شَكَرْتُ أَبي عَلى هَذا التَّوْضيحِ ( ) وَقُلْتُ لَهُ :
أُعاهِدُكَ يا أَبي عَلى أَنْ أَصِلَ رَحِمي وَأَتَفَقَّدَ أَحْوالَهم
ما حَييتُ ( )

وَصِلَةُ الرَّحِمِ تَعْني أَنْ نَصِلَ أَقارِبَنا ( ) وَنَسْأَلَ عَنْهُم
( ) وَنَتَفَقَّدَ أَحْوالَهُم في السَّرّاءِ وَالضَّرّاءِ( )

التَّقْويمُ

١-أُعَبِّرُ عنِ الصّورَةِ التّالِيَةِ بِجُمْلَةٍ مُفيدَةٍ، مُسْتَخْدِمًا عَلاماتِ التَّرْقيمِ، ثُمَّ أَقومُ بِتَلْوينِها.

.....

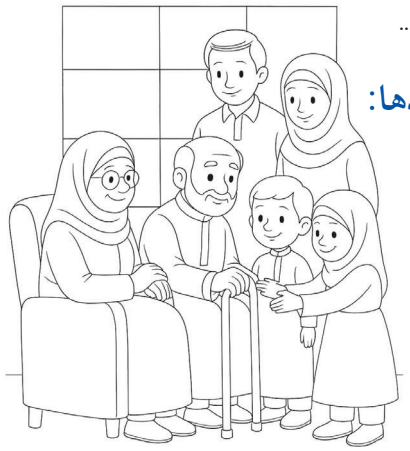

٢- أُرَتِّبُ الأَحْداثَ التّالِيَةَ؛ لِأُكَوِّنَ قِصَّةً مُفيدَةً، ثُمَّ أُعيدُ كِتابَتَها في الفَراغِ بَعْدَها:

- حَمَلَ مَعَهُ سَلَّةً مِنَ الْفاكِهَةِ اللَّذيذَةِ ( )
- ذَهَبَ عَلِيٌّ مَعَ والِدِه لِزِيارَةِ عَمَّتِه الْمَريضَةِ ( )
- قالَ الْأَبُ :يا بُنَيَّ ( ) صِلَةُ الرَّحِمِ تُقَرِّبُ الْقُلوبَ وَتُرْضي اللّهَ ( )
- قَبَّلَ عَلِيٌّ رَأْسَ عَمَّتِهِ وَدَعا لَها بالشِّفاءِ ( )
- هَمَسَ عَلِيٌّ:ما أَجْمَلَ صِلَةَ الرَّحِمِ ( )

.....

.....

.....

.....

الْوَقْفَةُ التَّقْويمِيَّةُ الشّامِلةُ



مِنْ مَعالِمِ بَلَدي [1]

الْمَسْجِدُ الْكَبيرُ مِنْ أَبْرَزِ مَعالِمِ الْعاصِمَةِ، وَرَمْزٌ دينِيٌّ وَثَقافِيٌّ شامِخٌ، يَجْمَعُ بَيْنَ الْأَصالَةِ وَالْحَداثَةِ.

يَقَعُ هذا الْمَسْجِدُ في مَوْقِعٍ مُمَيَّزٍ يَسْهُلُ الوُصولُ إِلَيْهِ، وَقَد تَمَيَّزَ بِعِمارَتِهِ الّتي تُجَسِّدُ الْفَخامَةَ وَالرَّوْحانِيَّةَ وَالْجَمالَ الْمِعْمارِيَّ معًا.

لا يَقْتَصِرُ دَوْرُ الْمَسْجِدِ الكَبيرِ على الْعِبادَةِ، بَلْ هُوَ مَرْكَزٌ لِنَشْرِ الْقِيَمِ وَالْأَخْلاقِ الْحَميدَةِ؛ عَلَّمَ زُوّارَهُ الرَّحْمَةَ والتَّعاوُنَ، كما شَجَّعَ على الْمُبادَراتِ الْخَيْرِيَّةِ الْمُجْتَمَعِيَّةِ مِنْ خِلالِ الْخُطَبِ وَالْمُحاضَراتِ وَالدُّروسِ الّتي تُعَزِّزُ التَّلاحُمَ بَيْنَ أَفْرادِ الْمُجْتَمَعِ الْكُوَيْتِيِّ.

فاحْرِصْ عَلى زِيارَتِهِ، واسْتَفِدْ مِنْ حَلَقاتِ القُرْآنِ وَالْبَرامِجِ الْمُتَنَوِّعَةِ الّتي تَجْمَعُ بَيْنَ الْعِبادَةِ وَجَوانِبِ الْحَياةِ الْيَوْمِيَّةِ، وَافْخَرْ بِهذا الْوَطَنِ الْمِعْطاءِ.

الْفَهْمُ وَالاسْتيعابُ

١ – أَقْرَأُ الفِقْرَةَ السّابِقَةَ، ثُمَّ أَخْتارُ المُكَمِّلَ الصَّحيحَ مِمّا يَلي:

أ– يَقَعُ الْمَسْجِدُ الْكَبيرُ في مُحافَظَةِ:

*الْأَحْمَدي *الْعاصِمَةِ *الْفَرْوانِيَّةِ *مُبارَكِ الْكَبيرِ

(١) مُؤَلِّفو الْكِتابِ.

ب- يَتَمَيَّزُ مَوْقِعُ الْمَسْجِدِ الْكَبِيرِ بـ :

* سُهولَةِ الوُصولِ إِلَيْهِ.
* صُعوبَةِ الْوُصولِ إِلَيْهِ.
* مَوْقِعِهِ وِسْطَ الصَّحْراءِ.
* بُعْدِهُ عَنِ الْمَناطِقِ التِّجارِيَّةِ.

ج - يَجْمَعُ الْمَسْجِدُ الْكَبِيرُ بَيْنَ:

* الْهدوءِ وَالْفاعِلِيَّةِ.
* الطَّبيعِيَّةِ والصِّناعِيَّةِ.
* الْفَخامَةِ وَالرَّوْحانِيَّةِ.
* الرَّفاهِيَّةِ وَالْأَهَمِيَّةِ.

٢-أُجِيبُ عَنْ كُلِّ سُؤَالٍ مِمّا يَلي إِجابَةً تامَّةً:

أ-كَيْفَ يُسْهِمُ المَسْجِدُ الكَبيرُ في تَعْزيزِ التَّلاحُمِ بَيْنَ أَفْرادِ المُجْتَمَعِ الكُوَيْتِيِّ؟

.....

ب-مَا رَأْيُكَ في دَوْرِ المَسْجِدِ الكَبيرِ في نَشْرِ القِيَمِ وَالأَخْلاقِ الحَميدَةِ؟

.....

الحَصيلَةُ اللُّغَـوِيَّةُ

١-أُكْمِلُ بالْمَطْلوبِ فيما يَأْتي:

أ-مُتَرادِفُ كَلِمَةِ (شامِخٌ) ..... ب-مُفْرَدُ كَلِمَةِ (مَعالِم) .....

جـ-جَمْعُ كَلِمَةِ (رَمْز) ..... د-ضِدُّ كَلِمَةِ (الْحَميدَةِ) .....

٢- أُوَظِّفُ مُتَرادِفَ كَلِمَةِ (التَّلاحُمِ) في جُمْلَةٍ تامَّةٍ مِن إِنْشائي.

مُتَرادِفُ (التَّلاحُمِ): ..... الْجُمْلَةُ: .....

الْبَلاغَةُ

(فَاحْرِصْ عَلى زِيارَةِ المَسْجِدِ الكَبيرِ، وَاسْتَفِدْ مِنْ حَلَقاتِ القُرْآنِ وَالبَرامِجِ المُتَنَوِّعَةِ الَّتي تَجْمَعُ بَيْنَ العِبادَةِ وَجَوانِبِ الحَياةِ اليَوْمِيَّةِ، وَافْخَرْ بِهَذا الوَطَنِ المِعْطاءِ.)

١ – أَسْتَخْرِجُ مِنَ الفِقْرَةِ السّابِقَةِ كُلَّ أُسْلوبِ أَمْرٍ، وَأُدَوِّنُهُ في الفَراغِ الْآتي:

– .....

– .....

– .....

٢ – أُعَبِّرُ عَنِ الصّورَةِ المُقابِلَةِ بِأُسْلُوبِ أَمْرٍ مُناسِبٍ:



– .....

السَّلامَةُ اللُّغَـوِيَّةُ

١ – أَسْتَخْدِمُ كُلَّ فِعْلِ أَمْرٍ مِمّا يَلي في جُمْلَةٍ جَديدَةٍ مِنْ تَعْبيري:

(اِحْرِصْ – اسْتَفِدْ – افْخَـرْ)

....

٢ – أُكْمِلُ كُلَّ جُمْلَةٍ مِمّا يَلي بِالفِعْلِ المَطْلوبِ بَيْنَ قَوْسَيْنِ:

أ– ..... دُروسَكَ باهْتِمامٍ. (فِعْـلِ أَمْرٍ)

ب– ..... الْمُسْلِمُ عَلى طاعَةِ اللّه. (فِعْلِ مُضارِعٍ)

ج– ..... أَخي سورَةَ الشّورى. (فِعْلِ ماضٍ)

الرَّسْمُ الْهِجائِيُّ:

-أُنَوِّنُ كُلَّ كَلِمَةٍ مِنَ الْكَلِماتِ التّالِيَةِ بِالتَّنْوينِ الْمَطْلوبِ في الْجَدْوَلِ، مَعَ تَغْييرِ مَا يَلْزَمُ:

الْكَلِمَةُ	تَنْوينُ الْكَسْرِ	تَنْوينُ الضَّمِّ	تَنْوينُ الْفَتْحِ
الْمِعْطاء	.....	.....	.....
فَتى	.....	.....	.....
هُدى	.....	.....	.....
سَجْدَة	.....	.....	.....

الْخَطُّ الْعَـرَبِيُّ

أَقْرَأُ الجُمْلَةَ التّالِيَةَ، ثُمَّ أَرْسُمُهَا بِخَطِّ النَّسْخِ المُتَناسِقِ:

الْمَسْجِدُ الْكَبيرُ مِنْ مَعالِمِ كُوَيْتِنا الْحَبيبَةِ.

.....

.....

.....

التَّعْبيرُ الْكِتابِيُّ

١ – أُرَتِّبُ أَحْداثَ القِصَّةِ التّالِيَةِ، ثُمَّ أُعيدُ كِتابَتَها مُسْتَخْدِمًا عَلاماتِ التَّرْقيمِ:

– قالَ بِفَخْرٍ: (أُريدُ أَنْ يَكونَ وَطَني جَميلاً دائِماً) ( )

– رَفَعوا الْعَـلَمَ وَهُمْ يَهْتِفونَ: (نَحْنُ نُحِبُّ وَطَنَنا وَنَحْميهِ) ( )

– ما أَجْمَلَ حَديقَةَ مِنْطَقَتِنا ( )

– ساعَدَهُ أَبْناءُ الْمِنْطَقَةِ ( )

–قَرَّرَ فَهْدٌ تَنْظيمَ حَمْلَةٍ لِتَنْظيفِ مِنْطَقَتِهِ( ) وَزِراعَةِ حَديقَتِها ( )

.....

.....

.....

.....

٢ – أُنَمّي الجُمْلَةَ التّالِيَةَ مُسْتَعينًا بِالكَلِمَاتِ في الصّورَةِ المُقَابِلَةِ، مُسْتَخْدِمًا عَلاماتِ التَّرْقيمِ، ثُمَّ أُلَوِّنُها:

إِنَّ صِلَةَ الرَّحِمِ تَكونُ سَبَباً في

.....

.....

.....

.....

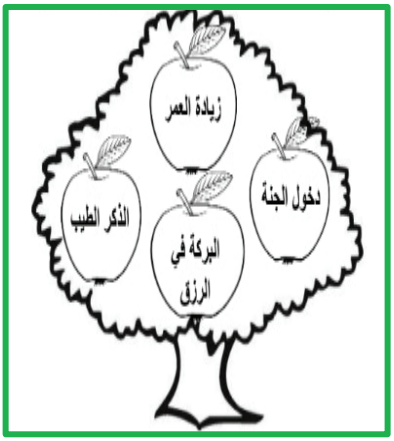

التّاريخُ: ...../...../.....



الْقِراءَةُ الْحُرَّةُ

التَّمْهيدُ :

- أُذَكِّرُ زُمَلائي بِآدابِ دُخولِ الْمَكْتَبَةِ.

-أَخْتارُ الْقِصَّةَ الّتي تُناسِبُ مُيولي، ثُمَّ أَقْرَأُها قِراءَةً صامِتَةً.

التَّدْريبُ وَالتَّطْبيقُ:

أُدَوِّنُ ثَمَرَةَ الْقِراءَةِ الْحُرَّةِ

عُنْوانُ الْقِصَّةِ: .....

اِسْمُ الْمُؤَلِّفِ: .....

دارُ النَّشْرِ: .....

شَخْصِيّاتُ الْقِصَّةِ: .....

.....

شَخْصِيَّةٌ أَعْجَبَتْني في الْقِصَّةِ: .....

التَّقْويمُ

١ – ما الْقيمَةُ الْمُسْتَفادَةُ مِنْ قِراءَتِكَ لِلْقِصَّةِ؟

.....

٢ – أَكْتُبُ جُمْلَةً أَعْجَبَتْني في الْقِصَّةِ، ثُمَّ أَقْرَأُها قِراءَةً مَعْكوسَةً أَمامَ زُمَلائي.

الْجُمْلَةُ : .....

٣ – أُعيدُ سَرْدَ قِصَّتي أَمامَ زُمَلائي بِلُغَةٍ سَليمَةٍ، ثُمَّ أُجيبُ عَنْ تَساؤُلاتِهِمْ.

٤ – أَتَناقَشُ مَعَ زُمَلائي حَوْلَ الْغايَةِ الّتي نحقّقَها مِنَ الْقِراءَةِ.



المَراجِعُ

- القرآن الكريم
- سنن الترمذي ٢٣٨٠
- الشاعر محمد قاسم القنائي
- تخريج مشكلة الفقر - الألباني (٤٢) -البخاري ٦١٣٨مسلم ٤٧

3

سَبَّورتي





الكتاب كاملاً

قيِّم مناهجنا

وزارة التربية
Ministry of Education
State of Kuwait | دولـــة الكويت

لُغَتي الْعَرَبِيَّةُ

الصَّفُّ الثالث

الْفَصْلُ الدِّراسِيُّ الثّاني - الْقِسْمُ الثّاني



المرحلة الابتدائية

وزارة التربية
Ministry of Education
State of Kuwait | دولـــة الكويـت

لُغَتي الْعَرَبِيَّةُ

الصَّفُّ الثّالِثُ

الْفَصْلُ الدِّراسِيُّ الثّاني - الْقِسْمُ الثّاني

تأليف

أ. طـــارق ياســـر العنـــزي
أ. مشـــاعل علـــي الحريّـــص
د. عنـــود راشـــد الطيـــار
أ. ناصـــر فـــلاح العيبـــان
أ. غريبـــة علـــي الغتـــر
أ. جميلـــة مزلـــوه الظّفيـــري

الطبعة الأولى
١٤٤٧ هـ
٢٠٢٥ - ٢٠٢٦ م

حقوق التأليف والطبع والنشر محفوظة لوزارة التربية - الإدارة العامة للتواجيه والبحوث والمناهج
إدارة البحوث التربوية والمناهج

الطبعة الأولى: ٢٠٢٥ / ٢٠٢٦ م

المراجعة العلمية

أ. وحيد أحمد جاويش
أ. مشاعل علي الحريّص
د. عنود راشد الطيار

المراجعة اللغوية

أ. وحيد أحمد جاويش
أ. غريبة علي الغتر
أ. جميلة مزلوه الظفيري

مطابع المجموعة الدوليّة لأعمال الطباعة

أودع بمكتبة الوزارة تحت رقم (٢٣) بتاريخ ١٢/ ١ / ٢٠٢٦م


بسم الله الرحمن الرحيم



حضرة صاحب السمو الشيخ مشعل الأحمد الجابر الصباح

أمير دولة الكويت

H.H. Sheikh Meshal AL-Ahmad Al-Jaber Al-Sabah
Amir Of The State Of Kuwait



سمو الشيخ صباح خالد الحمد الصباح
ولي عهد دولة الكويت

H. H. Sheikh Sabah Khaled Al-Hamad Al-Sabah
Crown Prince Of The State Of Kuwait

م	فِهرسُ المُحْتَوى	الصَّفْحَةُ
	مُعَلّمي يُتابِعُ أَدائي	
	الوَحْدَةِ السّابِعَةِ	
١	سَأَتَعَلَّمُ في هذِهِ الْوَحْدَةِ	١٧٦
٢	أُنْشودَةُ (بِالْعِلْمِ نَسْمو) «شِعْرٌ»	١٧٩
٣	دَرْسُ الْاسْتِماعِ (هَمْسُ الْكُتُبِ) «نَثْرٌ»	١٨٠
٤	الدَّرْسُ الأَوَّلُ- (الْمَسْجِدُ) «شِعْرٌ»	١٨٣
٥	الدَّرْسُ الثّاني- (طُموحٌ يَكْبُرُ). «نَثْرٌ»	٢٠٨
٦	الْوَقْفَةُ التَّقْويمِيَّةُ الشّامِلَةُ	٢٣٢
٧	الْقِراءَةُ الْحُرَّةُ	٢٣٦
	الْوَحْدَةِ الثّامِنَةِ	
١	سَأَتَعَلَّمُ في هذِهِ الْوَحْدَةِ	٢٣٨
٢	دَرْسُ الْاسْتِماعِ - (الْغَيْمَةُ الْبَيْضاءُ) «نَثْرٌ»	٢٤٠
٣	الدَّرْسُ الأَوَّلُ - (الْجَيْشُ السِّرِّيُّ) «نَثْرٌ»	٢٤١
٤	الدَّرْسُ الثّاني - (حُلْمٌ وَإِرادَةٌ). «نَثْرٌ»	٢٦٤
٥	الْوَقْفَةُ التَّقْويمِيَّةُ الشّامِلَةُ	٢٩٠
٦	الْقِراءَةُ الْحُرَّةُ	٢٩٤
	الْمَشْروعُ	٢٩٥
	قائِمَةُ المراجِعِ وَالمَصادِرِ	٢٩٩

مُعَلِّمي يُتابِعُ أَدائي



الْمُتابَعَةُ الْأسبوعِيّةُ	الْيومُ والتّاريخُ	مَلْحوظاتُ الْمُعَلِّمِ وَتوصيّاتُه	مَلْحوظَةُ وَلِيّ الْأَمْرِ وَتَوْقيعُهُ
الأسبوع الأول			
الأسبوع الثاني			
الأسبوع الثالث			
الأسبوع الرابع			
الأسبوع الخامس			
الأسبوع السادس			
الأسبوع السّابع			
الأسبوع الثّامن			





الْمُتابَعَةُ الْأسبوعِيّةُ	الْيومُ والتّاريخُ	مَلْحوظاتُ الْمُعَلِّمِ وَتَوصيّاتُه	مَلْحوظَةُ وَلِيّ الْأَمْرِ وَتَوْقيعُهُ



الْوَحْدَةُ السّابِعَةُ

الدَّرْسُ	مُحتوى الْوَحْدَةِ السّابِعَةِ	الصَّفْحَةُ
	سَأَتَعَلَّمُ في هذِهِ الْوَحْدَةِ	١٧٦
الْأُنشودَةُ	أُنْشودَةُ – (بِالْعِلْمِ نَسْمو) «شِعْرٌ»	١٧٩
(هَمْسُ الْكُتُبِ)	دَرْسُ الِاسْتِماعِ – (هَمْسُ الْكُتُبِ) «نَثْرٌ»	١٨٠
(هَمْسُ الْكُتُبِ)	– الْتِزامُ آدابِ الِاسْتِماعِ وَإِظْهارُ التَّفاعُلِ الْإيجابِيِّ وَالاهْتِمامِ وَالْمُتابَعَةِ. – مُناقَشَةُ ما يَستمِعُ إِلَيهِ الْمُتَعَلِّمُ أَوْ يُشاهِدُهُ بِما يَكْشِفُ عَنْ فَهْمِهِ لِمَضْمونِ ما اسْتَمَعَ إِلَيْهِ أَوْ شاهَدَهُ. – إِبداءُ الْإِعْجابِ بِشيءٍ وَرَدَ في النَّصِّ مَعَ التَّعْليلِ. – بيانُ المَعْنى الْعامِ للنَّصِّ في ضَوءِ فَهْمِ الْمُتَعَلِّمِ لِما يَسْتَمِعُ إِلَيْهِ (هَدَفٍ – حِكْمَةٍ – مَغْزًى) – طَـرْحُ أَسْئِلَةٍ عَلى الْمُتَحَدِّثِ لِمَزيدٍ مِنَ التَّفاصيلِ.	١٨٠
١	الدَّرْسُ الْأَوَّلُ – (الْمَسْجِدُ) «شِعْرٌ»	١٨٣
الدَّرْسُ الأَوَّلُ – (الْمَسْجِدُ) «شِعْرٌ»	الْأَداءُ الْقِرائِيُّ: – الْقِراءَةُ الصّامِتَةُ الْواعِيَةُ . –الْإِلْقاءُ الْمُعَبِّرِ لِأَبْياتِ الْقَصيدَةِ.	١٨٤
الدَّرْسُ الأَوَّلُ – (الْمَسْجِدُ) «شِعْرٌ»	–الْفَهْمُ وَالِاسْتيعابُ: – بيانُ الْغَرَضِ مِنَ النَّصِّ (قِيَم – إِرْشاداتٍ – سُلوكِيّاتٍ) . – بيانُ (مَواقِفَ – قِيَمٍ – مَشاعِرَ – اتّجاهاتٍ) مِمّا وَرَدَ في النَّصِّ. – اسْتِكْمالُ خَريطَةٍ ذِهْنِيَّةٍ بِما يُؤَكِّدُ فَهْمَ الْمُتَعَلِّمِ لِلنَّصِّ. – تَوْضيحُ مَعاني الْعِباراتِ وَالْجُمَلِ وَالتَّراكيبِ اللُّغَوِيَّةِ الْجَديدَةِ.	١٨٥
الدَّرْسُ الأَوَّلُ – (الْمَسْجِدُ) «شِعْرٌ»	–الْحَصيلَةُ اللُّغَوِيَّةُ: – إِثْراءُ الْحَصيلَةِ اللُّغَوِيَّةِ في (التَّرادُفِ – الضِّدِّ – الْمُفْرَدِ– الْجَمْعِ). – اسْتِخْدامُ كَلِماتِ (الْإِعْجابِ – الرِّضا) أَوِ الْعَكْسِ تُجاهَ مَواقِفَ مُعَيَّنَةٍ. – التَّوْظيفُ كِتابِيًّا لِمُفْرَداتٍ جَديدَةٍ في جُمَلٍ تامَّةٍ.	١٨٨

تابع/ مُحتوى الْوَحْدَةِ السّابِعَةِ		
تابع/ الدَّرْسُ الأوَّلُ – (الْمَسْجِدُ) «شِعْرٌ»	الْبَلاغَةُ: التَّعَرُّفُ إلى كَلِماتٍ مُتَضادَّةٍ مُوَزَّعَةٍ في مَجْموعَتَيْنِ.	١٩١
	الرَّسْمُ الْهِجائِيُّ: كِتابَةُ الْمُتَعَلِّمِ ما يُمْلى عَلَيْهِ مِنَ الظَّواهِرِ اللُّغَوِيَّةِ الَّتي مَرَّتْ بِخِبْراتِهِ.	١٩٣
	الْخَطُّ الْعَرَبِيُّ: الْكِتابَةُ بِخَطِّ النَّسْخِ للحَرفين (هـ– و) في جُمْلَةٍ مُكَوَّنَةٍ مِن خَمْسِ كَلِماتٍ مَألوفَةٍ.	١٩٦
	السَّلامَةُ اللُّغَوِيَّةُ: تكوينُ جُمَلٍ اسْمِيَّةٍ مِن كَلِماتٍ مُقدَّمَةٍ.	١٩٨
	التَّحَدُّثُ: – إعْطاءُ فُرْصَةٍ لاسْتِجابَةِ الآخَرينَ لِلْحَديثِ، وتَقديرُ رُدودِ أَفْعالِهِم وَتَقَبُّلُ تَعْليقاتِهِم. – إعادَةُ الْمُتَعَلِّمِ سَرْدَ قِصَّةٍ مَقْروءَةٍ أَوْ مَسْموعَةٍ بِأُسْلوبِهِ مُراعِيًا التَّتابُعَ وَالتَّرابُطَ بَيْنَ الأَحْداثِ. – إجابَةُ الْمُتَعَلِّمِ عَنِ الأَسْئِلَةِ الْمُوَجَّهَةِ إِلَيْهِ إجابَةً تامَّةً وَوافِيَةً.	٢٠٢
	التَّعْبيرُ الْكِتابِيُّ: – كِتابَةُ الْمُتَعَلِّمِ جانِبًا مِن يَوْمِيّاتِهِ.	٢٠٥
٢	الدَّرْسُ الثّاني – (طُموحٌ يَكْبُرُ) «نَثْرٌ»	٢٠٨
الدَّرْسُ الثّاني – (طُموحٌ يَكْبُرُ) «نَثْرٌ»	الأَداءُ الْقِرائِيُّ: – الْقِراءَةُ الصّامِتَةُ الْواعِيَةُ. – الْقِراءَةُ الْجَهْرِيَّةُ الصَّحيحَةُ.	٢٠٨
	الْفَهْمُ وَالاسْتيعابُ: – بَيانُ الْغَرَضِ مِنَ النَّصِّ (قِيَم – إِرْشاداتٍ – سُلوكِيّاتٍ). – اسْتِكْمالُ الْمُتَعَلِّمِ خَريطَةً ذِهْنِيَّةً بِما يُؤَكِّدُ فَهْمَهُ للنَّصِّ. – تَعْليلُ (مَوْقِفٍ – حَدَثٍ – تَعْبيرٍ) وَرَدَ في النَّصِّ. – قِراءَةُ الْمُتَعَلِّمِ مُحْتَوياتٍ إِلِكْترونِيَّةً مُتَنَوِّعَةً بِتَوْجيهاتِ الْمُعَلِّمِ.	٢١٠

تابع/ مُحتوى الْوَحْدَةِ السّابِعَةِ		
تابع/ الدّرْس الثّاني - (طُموح يَكْبُر) «نَثْر»	الْحَصيلَةُ اللُّغَوِيَّةُ: - إثراءُ الْحَصيلَةِ اللُّغَوِيَّةِ في (الْمُتَرادِف – الضِّدِّ – الْمُفرد – الْجَمْع). - تَحديدُ مَعنى كَلمَةٍ ضِمْنَ سِياقِها اللُّغَويِّ (في جُمْلَتَيْن) . - التَّوْظيفُ كِتابِيًّا لِمُفْرداتٍ جَديدَةٍ في جُمَلٍ تامَّةٍ.	٢١٤
	الْبَلاغَةُ: إنشاءُ أُسْلوبِ النَّهي في حالَةِ الْمُفْرَدِ.	٢١٦
	الرَّسْمُ الْهِجائِيُّ: التَّفريقُ في كِتابَةِ ما يُمْلى عَلى الْمُتَعَلِّمِ بَيْنَ أَلِفِ الْوَصْلِ وهَمْزَةِ الْقَطْعِ.	٢١٨
	الْخَطُّ الْعَرَبِيُّ: الْكِتابَةُ بِخَطِّ النَّسْخِ لِحَرْفِ الْـ(ي) في جُمْلَةٍ مُكَوَّنَةٍ مِن خَمْسِ كَلِماتٍ مَأْلوفَةٍ.	٢٢٢
	السَّلامَةُ اللُّغَوِيَّةُ: – تكوينُ جُمَلٍ فِعْلِيَّةٍ مِن كَلِماتٍ مُقدَّمَةٍ.	٢٢٣
	التَّحَدُّثُ: - إعطاءُ فُرْصَةٍ لاسْتِجابَةِ الآخَرينَ لِلْحَديثِ، وتَقديرُ رُدودِ أَفْعالِهِم وتَقَبُّلُ تَعْليقاتِهِم. - إجابةُ الْمُتَعَلِّمِ عَنِ الأَسْئِلَةِ الْمُوَجَّهَةِ إِلَيْهِ إِجابَةً تامَّةً ووافِيَةً.	٢٢٧
	التَّعْبيرُ الْكِتابِيُّ: كِتابَةُ الْمُتَعَلِّمِ جانِبًا مِنْ سيرَتِهِ الذّاتِيَّةِ.	٢٣٠
	الْوَقْفَةُ التَّقْويمِيَّةُ الشّامِلَةُ: قِياسُ النَّواتِجِ الْواردَةِ في الدَّرْسَيْنِ .	٢٣٢
	الْقِراءَةُ الْحُرَّةُ: - استعراضُ فِهْرِسِ كِتابٍ. - تَحْديدُ الْبَياناتِ الأَساسِيَّةِ مِثْلَ: الْعُنْوانِ – اسْمِ الْمُؤَلِّفِ – الناشِرِ – سَنَةِ الطَّبْعِ ... إلخ - تَحْديدُ ثَمَرَةِ الْقِراءَةِ الْحُرَّةِ.	٢٣٦

الْوَحْدَةُ الثّامِنَةُ		
الدَّرْسُ	مُحْتوى الْوَحْدَةِ الثّامِنَةِ	الصَّفْحَةُ
	سَأَتَعَلَّمُ في هذِهِ الْوَحْدَةِ	٢٣٨
(الْغَيْمَةُ الْبَيْضاءُ) «نَثْرٌ»	دَرْسُ الاِسْتِماعِ – (الْغَيْمَةُ الْبَيْضاءُ) «نَثْرٌ»	٢٤٠
	– مُناقَشَةُ ما اسْتَمَعَ إِلَيْهِ الْمُتَعَلِّمُ أو شاهَدَهُ بِما يَكْشِفُ عَنْ فَهْمِهِ لِمَضْمونِ ما اسْتَمَعَ إِلَيْهِ أو شاهَدَهُ . – رَبْطُ ما اسْتَمَعَ إِلَيْهِ الْمُتَعَلِّمُ في النَّصِّ بِمعارِفِه وَخِبْراتِه السّابِقَةِ وَواقِعِهِ الْيَوْمِيِّ. – اقْتِراحُ الْمُتَعَلِّمِ حَلًّا لِمُشْكِلَةٍ وَرَدَت فيما اسْتَمَعَ إِلَيْهِ. – تَحديدُ (مَعْلومَاتٍ –أَحْداثٍ –شَخْصِيّاتٍ – مَشاعِرَ– قِيَمٍ) وَرَدَتْ في النَّصِّ .	٢٤٠
١	الدَّرْسُ الأَوَّلُ – (الْجَيْشُ السِّرِّيُّ) «نَثْرٌ»	٢٤١
الدَّرْسُ الأول – (الْجَيْشُ السِّرِّيُّ) «نَثْرٌ»	الأَداءُ القِرائِيُّ: – الْقِراءَةُ الصّامِتَةُ الْواعِيَةُ. – الْقِراءَةُ الْجَهْرِيَّةُ الصَّحيحَةُ.	٢٤١
	الْفَهْمُ وَالاِسْتيعابُ: – الإِجابَةُ عَنِ الْأَسْئِلَةِ الْمُتَعَلِّقَةِ بِفَهْمِ ما قَرَأَهُ الْمُتَعَلِّمُ. – وَصْفُ (شَخْصِيَّةٍ، موقِفٍ، سُلوكٍ ...) وَرَدَ في النَّصِّ. – تَعْليلُ(مَوْقِفٍ – حَدَثٍ – تَعْبيرٍ) وَرَدَ في النَّصِّ. – اسْتِكمالُ خَريطَةٍ ذِهْنِيَّةٍ بِما يُؤَكِّدُ فَهْمَ الْمُتَعَلِّمِ للنَّصِّ. – الْقِراءَةُ الْهادِفَةُ لِمَوْضوعاتٍ مُخْتارَةٍ مِنَ الْمَوادِّ الدِّراسِيَّةِ الأُخْرى، وَمُناقَشَةُ ما فَهِمَهُ الْمُتَعَلِّمُ مِن قِراءَتِهِ.	٢٤٤

تابع/ مُحْتَوى الْوَحْدَةِ الثّامِنَةِ		
تابع/ الدَّرْسِ الأوَّلِ – (الْجَيْشُ السِّرِّيُّ) «نَثْرٌ»	الْحَصيلَةُ اللُّغَوِيَّةُ: – إِثْراءُ الْحَصيلَةِ اللُّغَوِيَّةِ في (التَّرادُفِ – الضِّدِّ – الْمُفْرَدِ – الْجَمْعِ). – إعْطاءُ الْمُتَعَلِّمِ تَصْريفاتٍ على أوْزانٍ مُحَدَّدَةٍ (فاعِلٍ – مَفْعولٍ – تَفاعُلٍ) لِجَذْرِ كَلِمَةٍ مُقَدَّمَةٍ. – التَّوْظيفُ كِتابِيًّا لِمُفرداتٍ جَديدَةٍ في جُمَلٍ تامَّةٍ.	٢٤٧
	الْبَلاغَةُ: – اسْتِخدامُ أداتَي الاِسْتِفْهامِ (ماذا – كَيْفَ) اسْتِخْدامًا صَحيحًا.	٢٤٩
	الرَّسْمُ الْهِجائِيُّ: – إدْخالُ الْحُروفِ (الْباءِ – الْفاءِ – الْواو – الْكافِ) عَلى كَلِماتٍ مَبْدوءَةٍ بِـ (ال) التَّعريفِ.	٢٥١
	الْخَطُّ الْعَرَبِيُّ: كِتابَةُ كَلِماتٍ بِخَطِّ النَّسْخِ لِلْحَرْفَيْنِ (د – ر).	٢٥٤
	السَّلامَةُ اللُّغَوِيَّةُ: تَكْوينُ جُمَلٍ اسْمِيَّةٍ أو فِعْلِيَّةٍ مِن كَلِماتٍ مُقدَّمَةٍ.	٢٥٦
	التَّحَدُّثُ: – إِعْطاءُ فُرْصَةٍ لاسْتِجابَةِ الآخَرينَ لِلحَديثِ، وَتَقْديرُ رُدودِ أَفْعالِهِم وَتَقَبُّلُ تَعْليقاتِهِم. – إجابَةُ الْمُتَعَلِّمِ عَنِ الْأَسْئِلَةِ الْمُوَجَّهَةِ إِلَيْهِ إِجابَةً تامَةً وَوافِيَةً . – عَرْضُ الْمُتَعَلِّمِ مَعْلوماتٍ جَمَعَها أَمامَ زُمَلائِهِ عَنْ مَوْضوعٍ مُتَّصِلٍ بِما دَرَسَهُ.	٢٦٠
	التَّعْبيرُ الْكِتابِيُّ: – تَقديمُ الْمُتَعَلِّمِ نِهايَةً لِقِصَّةٍ مُقدَّمَةٍ، مُسْتَعينًا بِمَعْلوماتٍ اِكتَسَبَها.	٢٦٢

تابع/ مُحْتَوى الْوَحْدَةِ الثّامِنَةِ		
٢	الدَّرْسُ الثّاني – (حُلْمٌ...وَإِرادَةٌ) «نَثْرٌ»	٢٦٤
الدَّرْسُ الثّاني – (حُلْمٌ...وَإِرادَةٌ) «نَثْرٌ»	الأَداءُ القِرائِيُّ: –الْقِراءَةُ الصّامِتَةُ الْواعِيَةُ. –الْقِراءَةُ الْجَهْرِيَّةُ الصَّحيحَةُ.	٢٦٤
	الْفَهْمُ وَالاِسْتيعابُ: – الإِجابَةِ عَنِ الأَسْئِلَةِ الْمُتَعَلِّقَةِ بِفَهْمِ ما قَرَأَهُ الْمُتَعَلِّمُ. – الرَّبْطُ بَيْنَ مَعارِفِ الْمُتَعَلِّمِ وَخِبْراتِه وَواقِعِهِ وَما وَرَدَ في النَّصِّ. – الْمُقارَنَةُ بَيْنَ (أَزْمِنَةٍ – شَخْصِيّاتٍ)في الْمَوْضوعِ.	٢٦٧
	الحَصيلَةُ اللُّغَوِيَّةُ: –إِثْراءُ الْحَصيلَةِ اللُّغَوِيَّةِ في (التَّرادُفِ – الضِّدِّ – الْمُفْرَدِ– الْجَمْعِ). – تحديدُ مَعْنى كَلِمةٍ ضِمْنَ سِياقِها اللُّغَوِيِّ (في جُمْلَتَيْنِ). – التَّوْظيفُ كِتابِيًّا لِمُفرداتٍ جَديدَةٍ في جُمَلٍ تامَّةٍ.	٢٧٠
	الْبَلاغَةُ: – اسْتِخدامُ أداتَي الاِسْتِفْهامِ (لِماذا –كَمْ) اسْتِخْدامًا صَحيحًا.	٢٧٣
	الرَّسْمُ الْهِجائِيُّ: كِتابَةُ الْمُتَعَلِّمِ ما يُمْلى عَلَيْهِ من الظَّواهِرِ اللُّغَوِيَّةِ الَّتي مَرَّت بِخِبْراتِه.	٢٧٥
	الْخَطُّ الْعَرَبِيُّ: كِتابَةُ كَلِماتٍ بِخَطِّ النَّسْخِ لِلْحُرفَيْنِ (ض – ط).	٢٧٨
	السَّلامَةُ اللُّغَوِيَّةُ: – تَحْويلُ الْجُمَلِ الْمَبْدوءَةِ باسْمٍ إِلى جُمَلٍ مَبْدوءَةٍ بِفِعْلٍ، وَالْعَكْسُ.	٢٨٠

تابع/ مُحْتوى الْوَحْدَةِ الثّامِنَة		
تابع/ الدّرْس الثّاني : (حُلْم...وإرادة) «نثر»	التَّحَدُّثُ: - إعْطاءُ فُرْصَةٍ لاسْتِجابَةِ الآخَرينَ لِلحديث، وَتَقْديرُ رُدودِ أَفْعالِهم وَتُقَبُّلُ تَعْليقاتِهم. - إجابَةُ الْمُتَعَلِّم عَنِ الْأَسْئِلةِ الْمُوَجَّهَةِ إِلَيْهِ إجابَةً تامَّةً ووافِيَةً. - عَرْضُ الْمُتَعَلِّمِ مَعْلوماتٍ جَمَعَها أَمامَ زُمَلائِهِ عَنْ مَوْضوعٍ مُتَّصِلٍ بِما دَرَسَهُ.	٢٨٤
	التَّعْبيرُ الْكِتابِيُّ: تَقديمُ الْمُتَعَلِّمِ نِهايَةً لِقِصَّةٍ مُقدَّمَةٍ إِلَيْهِ ، مُسْتَعينًا بِمَوْضوعٍ مُتَّصِلٍ بِمَا دَرَسَهُ.	٢٨٨
	الْوَقْفَةُ التَّقْويمِيَّةُ الشّامِلَةُ: قِياسُ النَّواتِجِ الْواردَةِ في الدَّرْسَين.	٢٩٠
	الْقِراءَةُ الْحُرَّةُ: - تَحْديدُ الْبَياناتِ الأَساسِيَّةِ لِقِصَّةٍ مِثْلَ: (العُنْوانِ- الْمُؤَلِّفِ... إلخ). - تَحْديدُ ثَمَرَةِ الْقِراءَةِ الْحُرَّةِ. -تَوضيحُ الْغاياتِ الَّتي يُحَقِّقُها الْمُتَعَلِّمُ مِنْ خِلالِ قِراءَتِهِ الْحُرَّةِ .	٢٩٤
	الْمَشْروعُ	٢٩٥
	قائِمَةُ الْمَراجِعِ وَالْمَصادِرِ.	٢٩٩

الْوَحْدَةُ السّابِعَةُ

الْمَوْضوعاتُ



أُنْشودَةُ – (بِالْعِلْمِ نَسْمو) «شِعْرٌ»

دَرْسُ الاِسْتِماعِ – (هَمْسُ الْكُتُبِ) «نَثْرٌ»

الدَّرْسُ الْأَوَّلُ – (الْمَسْجِدُ) «شِعْرٌ»

الدَّرْسُ الثّاني – (طُموحٌ يَكْبُرُ). «نَثْرٌ»

الْوَقْفَةُ التَّقْويمِيَّةُ الشّامِلَةُ.

الْقِراءَةُ الْحُرَّةُ.

سَأَتَعَلَّمُ في هذِهِ الوَحْدَةِ



عَزيزي الْمُتَعَلِّمَ يُتَوَقَّعُ مِنْكَ في نِهايَةِ هذِهِ الْوَحْدَةِ أَنْ تَكونَ قادِرًا عَلى:

١. الْتِزامِ آدابِ الاسْتِماعِ وَإِظْهارِ التَّفاعُلِ الْإيجابِيِّ وَالْاهْتِمامِ وَالْمُتابَعَةِ .

٢. مُناقَشَةِ ما تسْتَمِعُ إِلَيْهِ أَوْ تُشاهِدُهُ بِما يَكْشِفُ عَنْ فَهْمِكَ لِمَضْمونِ ما تسْتَمِعُ إِلَيْهِ أَوْتُشاهِدُهُ.

٣. إبداءِ الْإعْجابِ بِشيءٍ وَرَدَ في النَّصِّ مَعَ التَّعْليلِ .

٤. بيانِ المَعْنى الْعامِ للنَّصِّ في ضَوءِ فَهْمِكَ لِما تسْتَمِعُ إِلَيْهِ (هَدَفٍ – حِكْمَةٍ – مَغْزًى)

٥. طَرْحِ أَسْئِلَةٍ عَلَى الْمُتَحَدِّثِ لِمَزيدٍ مِنَ التَّفاصيلِ.

٦. الْقِراءَةِ الصّامِتَةِ الْواعِيَةِ.

٧. الْقِراءَةِ الْجَهْرِيَّةِ الصَّحيحَةِ.

٨. الْإِلْقاءِ الْمُعَبِّرِ لِأَبْياتِ قَصيدَةٍ شِعْرِيَّةٍ.

٩. تَوْضيحِ مَعاني الْعِباراتِ وَالْجُمَلِ وَالتَّراكيبِ اللُّغَوِيَّةِ الْجَديدَةِ.

١٠. بيانِ الْغَرَضِ مِنَ النَّصِّ (قِيَمٍ – إِرْشاداتٍ – سُلوكِياتٍ).

١١. تَعْليلِ (مَوْقِفٍ – حَدَثٍ – تَعْبيرٍ) وَرَدَ في النَّصِّ.

١٢. بَيانِ (مَواقِفَ – قِيمٍ – مَشاعِرَ –اتّجاهاتٍ) مِما وَرَدَ في النَّصِّ.

١٣. اسْتِكمالِ خَريطَةٍ ذِهنِيَّةٍ بِما يُؤَكِّدُ فَهْمَكَ.

١٤. القِراءَةِ لِمُحْتَوياتٍ إِلِكْترونِيَّةٍ مُتنوِّعَةٍ بِتَوْجيهاتِ الْمُعَلِّمِ.

١٥. إِثْراءِ الْحَصيلَةِ اللُّغَوِيَّةِ في (التَّرادفِ – الضِّدِّ – الْمُفْرِدِ– الْجَمْعِ).

١٦. اسْتِخْدامِ كَلِماتِ ا(لإِعْجابِ – الرِّضا) أَوِ الْعَكْسِ تُجاهَ مَواقِفَ مُعَيَّنَةٍ .

١٧. تَحْديدِ مَعْنى كَلِمةٍ ضِمْنَ سِياقِها اللُّغوِيِّ (في جُمْلَتَيْن).

١٨. التَّوْظيفِ كِتابِيًّا لمُفْرَداتٍ جَديدَةٍ في جُمَلٍ تامَّةٍ.

١٩. التَّعَرُّفِ إلى كَلِماتٍ مُتضادَّةٍ مُوَزَّعَةٍ في مَجْموعَتين .

٢٠. إنشاءِ أُسْلوبِ النَّهي في حالَةِ الْمُفْرَدِ.

٢١. كِتابَةِ ما يُمْلى عَلَيْكَ مِنَ الظَّواهِرِ اللُّغَوِيَّةِ الَّتي مَرَّت بِخِبْراتِكَ.

٢٢. التَّفريقِ في كِتابةِ ما يُمْلى عَلَيْكَ بَيْنَ أَلِفِ الْوَصْلِ وَهَمْزَةِ الْقَطْعِ.

٢٣. الْكِتابَةِ بِخَطِّ النَّسخِ للحُروفِ (هـ– و – ي) في جُمْلَةٍ مُكَوَّنَةٍ مِن خَمْسِ كَلِماتٍ مَأْلوفَةٍ.

٢٤. تَكْوينِ جُمَلٍ اسْمِيَّةٍ مِن كَلِماتٍ مُقدَّمَةٍ لَكَ.

٢٥. تَكْوينِ جُمَلٍ فِعْلِيَّةٍ مِن كَلِماتٍ مُقدَّمَةٍ لَكَ.

٢٦. إِعْطاءِ فُرْصَةٍ لاسْتِجابَةِ الآخَرينَ لِحَديثِكَ، وتَقديرِ رُدودِ أَفْعالِهم وَتَقَبُّلِ تَعْليقاتِهِم.

٢٧. الإجابَةِ عَنِ الأَسْئِلَةِ الْمُوَجَّهَةِ إِلَيْكَ إِجابَةً تامَّةً وَوافِيَةً.

٢٨. إِعادَةِ سَرْدِ قِصَّةٍ مَقْروءَةٍ أَوْ مَسْموعَةٍ بِأُسْلوبِكَ مُراعِيًا التَّتابُعَ وَالتَّرابُطَ بَيْنَ الأَحْداثِ.

٢٩. كِتابَةِ يَوْمِيّاتِكَ أَوْ جانِبٍ مِن سيرَتِكَ الذّاتِيَّةِ.

٣٠. تَحْديدِ الْبَياناتِ الأَساسِيَّةِ لِقِصَّةٍ (الْعُنوانِ، الْمُؤَلِّفِ، ...إلخ)، (ما أَفَدْتَهُ مِنَ الْقِراءَةِ).

٣١. اسْتِعْراضِ فِهْرِسِ كِتابٍ.



الْأُنْشودَةُ

بِالْعِلْمِ نَسْمو (١)



فـي رَكْـبِ الْـمَـعْـرِفَـةِ الْأَمْـثَـلْ ... نَـمْـضـي بِـشُـمـوخٍ وَنُـواظِـبْ

فَـالْـعِـلْـمُ طَـريـقُ الْـمُـسْـتَـقْـبَـلْ ... وعَـلَـيْـنـا قـدْ أَضْـحـى واجِـبْ

اِزْرَعْ بِالْحاضِـرِ وَتَأَمَّـلْ ... أَنْ تَـحْـصُـدَ خَـيْـرًا يـا طـالِـبْ

بِالْمَعْرِفَـةِ غَديـرُ المَنْهَـلْ ... تَـتَـحَـدّى بِـالْـفِـكْـرِ مَـصـاعِـبْ

شـارِكْ أَفْـكـارَكَ لا تَـخْـجَـلْ ... وَاجْـعَـلْ رَأْيَـكَ فـيـهِـمْ صـائِـبْ

حـاوِلْ ابْـحَـثْ دَوْمًـا اسْـأَلْ ... لا تُـهْـمِـلْ فـي دَرْبِـكَ جـانِـبْ

اِعْـلَـمْ أَنَّ حَـيـاتَـكَ أَفْـضَـلْ ... وَالْـعِـلْـمُ بِـهـا نِـعْـمَ الـصّـاحِـبْ

(١) شِعْرُ: علي الحزمي – شاعرٌ وأديبٌ يَمَنِيٌّ.

دَرْسُ الاِسْتِماعِ

(هَمْسُ الْكُتُبِ)[1]



- الْتِزامُ آدابِ الاِسْتِماعِ وَإِظْهارُ التَّفاعُلِ الْإيجابِيِّ وَالاِهْتِمامِ وَالْمُتابَعَةِ.
- مُناقَشَةُ ما يَسْتَمِعُ إِليهِ الْمُتَعَلِّمُ أَوْ يُشاهِدُهُ بِما يَكْشِفُ عَنْ فَهْمِهِ لِمَضْمونِ ما اسْتَمَعَ إِلَيْهِ أَوْ شاهَدَهُ.
- إِبداءُ الْإِعْجابِ بِشَيْءٍ وَرَدَ في النَّصِّ مَعَ التَّعْليلِ.
- بيانُ المَعْنى الْعامِ للنَّصِّ في ضَوءِ فَهْمِ الْمُتَعَلِّمِ لِما يَسْتَمِعُ إِلَيْهِ (هَدَفٍ - حِكْمَةٍ - مَغْزًى)
- طَـرْحُ أَسْئِلَةٍ عَلى الْمُتَحَدِّثِ لِمَزيدٍ مِنَ التَّفاصيلِ.

التَّمْهيدُ:

- أَكْتُبُ في كُلِّ فراغٍ ممّا يَلي المُسَمّى الْوَظيفِيَّ لِكُلٍّ مِنَ:

المَسْؤولَةِ عَنِ الْمَكْتَبَةِ:	
المَسْؤولَةِ عَنِ التَّعْليمِ في الْفَصْلِ:	
المَسْؤولِ عَنْ إِدارَةِ المَدْرَسَةِ:	

(١) النَّصُّ في دَليلِ المُعَلِّمِ.



الاِسْتِماعُ والمُناقَشَةُ

١ – أَسْتَمِعُ إِلَى نَصِّ (هَمْسُ الْكُتُبِ)، ثُمَّ أَخْتارُ الْمُكَمِّلَ الصَّحيحَ مِمّا يَلي:

أ – تَذْهَبُ هِنْدٌ في الفُرْصَةِ إِلى:

– الْمَلْعَبِ.	– الْمَكْتَبَةِ.	– الْمَدْرَسَةِ.	– الْبَيْتِ.

ب – كانَتْ هِنْدٌ:

– تَرْسُمُ لَوْحةً جَميلَةً.	– تَقْرَأُ الْكُتُبَ وَالْمَجَلّاتِ.
– تُرَتِّبُ أَرْفُفَ الْمَكْتَبَةِ.	– تَكْتُبُ واجِباتِها الْمَدْرَسِيَّةَ.

جـ – شَعَرَتْ هِنْدٌ بِالْحُزْنِ بِسَبَبِ:

–كَثْرَةِ الطّالِباتِ.	– قِلَّةِ الْمَكْتَباتِ.	– إِهْمالِ الكُتُبِ.	– إِغْلاقِ الْمَكْتَبَةِ.

د – عِنْدَما فَتَحَتْ هِنْدٌ الكِتابَ وَجَدَتْ:

– قِصَّةً.	– رِسالَةً.	– قَصيدَةً.	– لَوْحَةً.

هـ – وَصَفَ الْكِتابُ نَفْسَهُ بِأَنَّهُ:

– مُهْمَلٌ.	– مُتْعَبٌ.	– متألِّمٌ.	– مُبْتَهِجٌ.

و – شَعَرَ الْكِتابُ بَعْدَ أَنْ قَرَأَتْهُ هِنْدٌ بـ:

– الثِّقَلِ.	– الْحُزْنِ.	– الْحَياةِ.	– الضّيقِ.

ز – كَتَبَتْ أَمينَةُ الْمَكْتَبَةِ هذِهِ الرِّسالَةَ لِـ:

–تُشَجِّعَ عَلى الْقِراءَةِ.	– تَنْشُرَ شُروطَ الْمُسابَقَةِ.	– تُحَفِّزَ عَلى الرَّسْمِ.	–تَجِدَ مَنْ يُساعِدُها.

حـ – قالَ الشّاعِرُ:

أَعَزُّ مَكانٍ في الدُّنى سَرْجُ سابِحٍ وَخَيرُ جَليسٍ في الزَّمانِ كِتابُ

جَمَعَ الْبَيْتُ السّابِقُ بَيْنَ قيمَتَيْنِ عَظيمَتينِ، هُما:

– الْأَمانَةُ وَالْوَفاءُ.	– الصِّدْقُ وَالْعَدْلُ.	– الْفُروسِيَّةُ وَالْعِلْمُ.	– الطّاعَةُ وَالْجِهادُ.

٢ – أَكْتُبُ جُمْلَةً تُشَجِّعُ زُمَلائي عَلى الْقِراءَةِ.

.....

٣ – لَوْ كُنْتَ أَمينَ الْمَكْتَبَةِ، ماذا سَتَفْعَلُ لِتَجْعَلَ الطُّلّابَ يُحِبّونَ الْقِراءَةَ؟

.....

٤ – السُّلوكُ الّذي يَجِبُ أَنْ نَقومَ بِهِ بَعْدَ استِماعِنا لِهذا النَّصِّ هُوَ أَنْ نَبدأَ في:

.....

٥ – أُبْدي رَأْيي شَفَهِيًّا في كُلِّ مَوْقِفٍ مِمّا يَأْتي:

أ – أَمينُ الْمَكْتَبَةِ يُشَجِّعُ عَلى الْقِراءَةِ. ب – مِتَعَلِّمٌ لا يُحِبُّ زِيارَةَ الْمَكْتَبَةِ.



التَّقْويمُ

١ – أَذْكُرُ اِثْنَتَيْنِ مِنْ فَوائِدِ الْقِراءَةِ:

أ – ..... ب – .....

٢ – أَصِلُ الْجُملَةَ في الْعَمودِ (أ) بالتَّتِمَّةِ الْمُناسِبَةِ لَها في الْعَمودِ (ب)

م	الْجُملَةُ (أ)	التَّتِمَّةُ (ب)
أ	اِسْمُ الْكِتابِ الَّذي قَرَأْتُهُ هِنْدٌ	إِحْياءِ الْكُتُبِ بِقِراءَتِها.
ب	عادَتِ الْحَياةُ إِلى الْمَكْتَبَةِ	رِحْلَةٌ عَبْرَ الزَّمَنِ.
جـ	نَحْرِصُ عَلى	وَأَصْبَحَ الطُّلّابُ يَتَنافَسونَ في الْقِراءَةِ .

٣– أَطْرَحُ سُؤالًا شَفَهِيًّا حَوْلَ مَضْمونِ النَّصِّ الّذي اِسْتَمَعْتُ إِلَيْهِ.



الدَّرْسُ الْأَوَّلُ



(الْمَسْجِدُ)[1]

فِي الْمَسْجِدِ بَيْتِ الرَّحْمنِ ... بِالْفَرْحَةِ أَلْقَى إِخْوانِي

وَالْجُمْعَةُ عِيدٌ يَجْمَعُنا ... فِي خَيْرِ زَمانٍ وَمَكانِ

نَتَعَلَّمُ بَيْنَ جَوانِبِهِ ... دَرْسًا مِنْ هَدْيِ الْقُرْآنِ

عَلَّمَنِي الْمَسْجِدُ أَنْ أَعْفو ... وَأُحِبَّ الْخَيْرَ لِجيرانِي

أَنْ أَحْيا حُرًّا وَكَرِيمًا ... وَأَصونَ حُقوقَ الْإِنْسانِ

وَأُواسِيَ بِالْعَونِ فَقيرًا ... يَشْكو أَوْجاعَ الْحِرْمانِ

أَنْ أَزْرَعَ بِالْخَيْرِ طَريقي ... وَبِذلِكَ يَكْمُلُ إِيمانِي

التَّمْهيدُ:

- **أُفَكِّرُ وَأُجيبُ:**



صَوْتٌ يَرْتَفِعُ كُلَّ يَوْمٍ خَمْسَ مَرّاتٍ ...

يوقِظُ الْقُلوبَ ...

يُخْبِرُنا بِدُخولِ وَقْتٍ عَظيمٍ ..

....فَما هُوَ ؟

(١) شِعْر : أ.د. سَعْد مَصْلوح.



الْأَداءُ الْقِرائِيُّ

١ – الْقِراءَةُ الصّامِتَةُ: أَقْرَأُ النَّصَّ السّابِقَ قِراءَةً صامِتَةً واعِيَةً؛ لِأَتَدَبَّرَ مَعانيهِ وَقِيَمَهُ.

٢ – الكَلِماتُ الغامِضَةُ: أَضَعُ خَطًّا تَحْتَ الْكَلِماتِ الْغامِضَةِ، وَأَتَناقَشُ في معانيها مَعَ مُعَلِّمي وَزُمَلائي.

٣ – الْقِراءَةُ الجَهْرِيَّةُ: أَقْرَأُ النَّصَّ السّابِقَ قِراءَةً جَهْرِيَّةً صَحيحَةً.

٤ – الْإِلْقاءُ المُعَبِّرُ: أُلْقي أَبْياتَ الْقَصيدَةِ إِلْقاءً مُعَبِّرًا مُراعِيًا ما يَأْتي:

الصَّوْتَ الْواضِحَ – نُطْقَ الحُروفِ المُتقارِبَةِ لَفْظًا أَوِ الْمُتَشابِهَةِ شَكْلًا نُطْقًا صَحيحًا مُمَيَّزًا – الإِلقاءَ المُعَبِّرَ – السُّرْعَةَ المُناسِبَةَ – الثِّقَةَ وَالطَّلاقَةَ – مُراعاةَ مَواطِنِ الوَصْلِ والْفَصْلِ – مُراعاةَ عَلاماتِ التَّرْقيمِ عِنْدَ القِراءَةِ – تَمْييزَ نُطْقِ هَمْزَةِ القَطْعِ وأَلِفِ الوَصْلِ – مُراعاةَ تَسْكينِ الْحَرْفِ عِنْدَ الوَقْفِ – ضَبْطَ أَواخِرِ الْكَلِماتِ – قِراءَةَ الظَّواهِرِ اللُّغَوِيَّةِ في سِياقِ الْقِراءَةِ.



الْمُعْجَمُ الْمُساعِدُ

– أَتَحاوَرُ مَعَ مَجْموعَتي لِمَعْرِفَةِ مَعْنى ما يَلي:

الْكَلِمَةُ	مَعْناها
أَلْقى	أُقابِلَ
هَدْي	إِرْشادٌ وَتَوْجيهٌ



الْفَهْمُ وَالاِسْتِيعابُ

- بيانُ الْغَرَضِ مِنَ النَّصِّ (قِيَم – إرْشاداتٍ – سُلوكِيّاتٍ) .
- بيانُ (مَواقِف – قِيَم – مَشاعِرَ – اتّجاهاتٍ) مِمّا وَرَدَ في النَّصِّ.
- اِسْتِكْمالُ خَريطةٍ ذِهْنِيَّةٍ بِما يُؤَكِّدُ فَهْمَ المُتَعَلِّمِ للنَّصِّ.
- تَوْضيحُ مَعاني الْعِباراتِ وَالْجُمَلِ وَالتَّراكيبِ اللُّغَوِيَّةِ الْجَديدَةِ.

التَّدْريبُ وَالتَّطْبيقُ:

١ -أَخْتارُ التَّكْمِلَةَ الصَّحيحَةَ ممّا يَلي:



أ - يَلْتَقي الشّاعِرُ بِإِخْوانِهِ في:

الْمَدْرَسَةِ. | الْمَسْجِدِ. | الْبَيْتِ. | النّادي.

ب - عَلَّمَني الْمَسْجِدُ أَنْ أَعْفو ** وَأُحِبَّ الْخَيْرَ لِجيراني

- الْحَديثُ الشَّريفُ الَّذي يَتَّفِقُ مَعَهُ مَعْنى الْبَيْتِ السّابِقِ هُوَ :

- (مازالَ جِبْريلُ يوصيني بِالْجارِ). - (خَيْرُكُمْ خَيْرُكُمْ لِأَهْلِهِ وَأَنا خَيْرُكُمْ لِأَهْلي).
- (أَحَبُّ الأَعْمالِ إِلى اللهِ الصَّلاةُ عَلى وَقْتِها). - (عَلَيْكُمْ بِالصِّدْقِ فَإِنَّ الصِّدْقَ يَهْدي إِلى الْبِرِّ).

جـ- الْيَوْمُ الَّذي وَصَفَهُ الشّاعِرُ بِأَنَّهُ عيدٌ يَجْمَعُهُ بِإِخْوانِهِ هُوَ يَوْمُ:

الإِثْنينِ. | الْجُمْعَةِ. | الثُّلاثاءِ. | الْخَميسِ.

د - النَّصُّ يُؤَكِّدُ قيمَتَي:

الصِّدْقِ وَالأَمانَةِ. | الْوَفاءِ وَالإِخْلاصِ. | الْعَفْوِ وَالإِحْسانِ. | الشَّجاعَةِ وَالإِقْدامِ.

هـ- يَدْعو النَّصُّ إِلى سُلوكِيّاتٍ إيجابِيَّةٍ مِنْها أَنْ :

- ☐ نُراعِيَ حُقوقَ الإِنْسانِ.
- ☐ نُحارِبَ ظُلْمَ الطُّغيانِ.
- ☐ نُقاوِمَ أَشْكالَ الْعُدْوانِ.
- ☐ نُحْسِنَ اخْتِيارَ الخِلّانِ.

و- يُرشدنا النَّصُّ إِلى:

- ☐ مُواساةِ الْفُقَراءِ، وتَقْديمِ الْعَوْنِ.
- ☐ حُبِّ الأَغْنِياءِ، وتَمَنّي الْخَيْرِ.
- ☐ احْتِرامِ الأَقْوِياءِ ، وتوْجيهِ النُّصْحِ.
- ☐ مُتابَعَةِ الأَبْناءِ، وإِعْطاءِ الْقُدْوَةِ.

ز- يَهْدُفُ النَّصُّ إلى الثَّناءِ عَلى :

- ☐ الْمَسْجِدِ ، وَبَيانِ دَوْرِه الأَخْلاقِيِّ.
- ☐ التَّعْليمِ، وَإبرازِ تَوَجُّهِهِ الإنْسانِيِّ.
- ☐ الأُسْرَةِ ، وَتَقْديرِ دَوْرِها الاجْتِماعِيِّ.
- ☐ الشَّبابِ ، وَتَعْظيمِ أَثَرِهِمُ العُمْرانِيِّ.

٢-أَضَعُ الْعَلامَةَ (✓) أَمامَ الْجُمْلَةِ الصَّحيحَةِ ، وَالْعَلامَةَ (✗) أَمامَ الْجُمْلَةِ غَيْرِ الصَّحيحَةِ مِمّا يَأْتي :

أ - يُعلِّمُ الْمَسْجِدُ قيمةَ احْتِرامِ النّاسِ وَتَقْديرِهِمْ. ( )

ب - مِنْ حُقوقِ الإنْسانِ الْحَياةُ الْكَريمَةُ وَالتَّعْليمُ. ( )

جـ - مُساعَدَةُ الآخَرينَ تُدْخِلُ الضّيقَ عَلى النَّفْسِ. ( )

د - يَكْمُلُ إيمانُ الْمُؤْمِنُ بِفِعْلِ الْخَيْرِ. ( )

هـ - يُرَكِّزُ النَّصُّ عَلى قيمَةِ الْبِرِّ بالْوالِدَيْنِ. ( )

٣-أَكْتُبُ أَمامَ كُلِّ جُملةٍ مِنَ الْجُمَلِ التّالِيَةِ ما يُعَبِّرُ عَنْها ممّا يَأْتي:

(مُساعَدَةُ الْفُقَراءِ - الْفَرْحَةُ والسَّعادَةُ - احْتِرامُ الأَماكِنِ الْمُقَدَّسَةِ

- الْحِرْصُ عَلى عَمَلِ الْخَيْرِ - أَهَمِّيَّةُ يَوْمِ الْجُمْعَةِ)

بِالْفَرْحَةِ أَلْقى إِخْواني.	الْفَرْحَةُ وَالسَّعادَةُ.
الْمَسْجِدُ بَيْتُ الرَّحْمنِ.	.....
أُواسي بِالْعَوْنِ فَقيرًا.	.....
أَنْ أَزْرَعَ بالْخَيْرِ طَريقي.	.....
وَالْجُمْعَةُ عيدٌ يَجْمَعُنا	.....

٤ – أُصَنِّفُ الْجُمَلَ التّالِيَةَ إِلى قِيَمٍ وَسُلوكِيّاتٍ وإِرْشاداتٍ :

أَحْفَظُ الْقُرآنَ الْكَريمَ	أَحْسِنوا إِلى الْفُقَراءِ	الإِحْسانُ إِلى الْجارِ
أَسْعى في عَمَلِ الْخَيْرِ	احْتِرامُ الآخَرينَ	ساعِدِ الْمُحْتاجَ

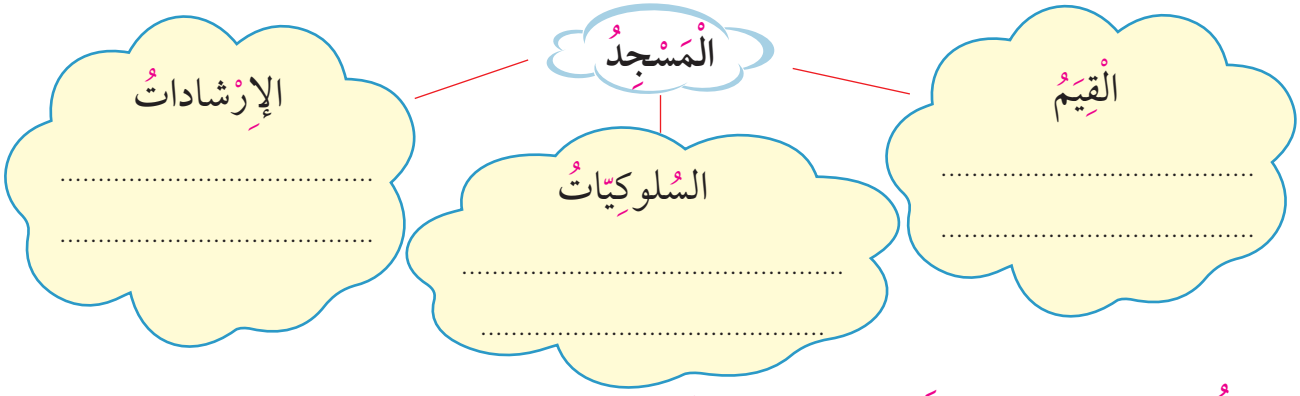

٥ – «أُواسي بالْعَوْنِ فَقيرًا» أَشْرَحُ مَعْنى الْجُمْلَةِ السّابِقَةِ:

.....

٦ – أُعَلِّلُ: وَصْفَ الشّاعِرُ يَوْمَ الْجُمْعَةِ بِأَنَّهُ «عيدٌ يَجْمَعُنا».

.....

٧ – أُبَيِّنُ رَأْيي في كُلِّ مَوْقِفٍ مِمّا يَأْتي:

أ – رَجُلٌ غَنِيٌّ يَرْفُضُ مُساعَدَةَ الْفُقَراءِ.

.....

ب – جارٌ حَسَنُ الْخُلُقِ وَيُحْسِنُ إِلى جيرانِهِ.

.....



التَّقْويمُ

١ – أُكْمِلُ كُلَّ فَراغٍ مِمّا يَلي بِما يُتَمِّمُ مَعْنى الْجُمْلَةِ:

أ – يَدْعو النَّصُّ إِلى .....

ب – مِنَ السُّلوكِيّاتِ الَّتي حَثَّ عَلَيْها النَّصُّ أَنْ: ..... الْفَقيرَ، وَ..... إِلى الْجيرانِ.

جـ – مِنَ الْقِيَمِ الَّتي تَناوَلَها النَّصُّ: قيمَةُ ..... وَقيمَةُ .....

٢ – «عَلَّمَني الْمَسْجِدُ أَنْ أَعْفوَ» أُوَضِّحُ الْمَقْصودَ مِنَ الْقَوْلِ السّابِقِ.

.....



الْحَصيلَةُ اللُّغَوِيَّةُ

- إِثْراءُ الْحَصيلةِ اللُّغَوِيَّةِ في (التَّرادُفِ - الضِّدِّ - الْمُفْرَدِ- الْجَمْعِ).
- اِسْتِخْدامُ كَلِماتِ (الْإِعْجابِ - الرِّضا) وَ الْعَكْسِ تُجاهَ مَواقِفَ مُعَيَّنَةٍ.
- التَّوْظيفُ كِتابِيًّا لِمُفْرداتٍ جَديدَةٍ في جُمَلٍ تامَّةٍ.

التَّدْريبُ وَالتَّطْبيقُ:

١ - أَخْتارُ الْمُكَمِّلَ الصَّحيحَ ممّا يَلي:

أ - مَعْنى «الْعَفْوِ»:

- تَرْكُ الْعِقابِ.
- بَذْلُ الْعَطاءِ.
- تَنْفيذُ الْعُقوبَةِ.
- أَخْذُ الزّائِدِ.

ب- مُتَرادِفُ «الْحِرْمان»:

- الْإِساءَةُ.
- الْعِقابُ.
- الرَّخاءُ.
- الْمَنْعُ.

جـ - مَعْنى «أُواسي»:

- أُؤْذي، وَأُعاقِبُ
- أُسَلّي، وَأُسْعِدُ.
- أُهْمِلُ، وَأَتَهاوَنُ.
- أَهْتَمُّ، وَأُعاوِنُ.

د - مَعْنى «يَكْتَمِلُ»:

- يَنْقُصُ.
- يَتِمُّ.
- يَتَوَقَّفُ.
- يَزيدُ.

٢-أَقْرَأُ وَأَصِلُ الْكَلِمَةَ بِضِدِّها:

الْكَلِمَةُ	ضِدُّها
الْكَرَمُ	الْخِذْلانُ
الْحُرِّيَّةُ	يَنْقُصُ
الْعَونُ	الْعُبودِيَّةُ
يَكْمُلُ	الْبُخْلُ

٣ - أَكْتُبُ مُفْرَدَ كُلِّ جَمْعٍ مِمّا يَأْتي:

إِخْوانٌ	.....
الْجَوانِبُ	.....
الْجيرانُ	.....

٤ -أَكْتُبُ جَمْعَ كُلِّ مُفْرَدٍ مِمّا يَأْتي:

- «بَيْتٌ»: ..... «مَسْجِدٌ»: .....

- أُوَظِّفُ إِحْدى الْكَلِمَتَيْنِ السّابِقَتَيْنِ في جِمْلَةٍ مِنْ إِنْشائي:

.....

٥ - أُكْمِلُ خَريطَةَ الْكَلِمَةِ الآتِيَةِ:

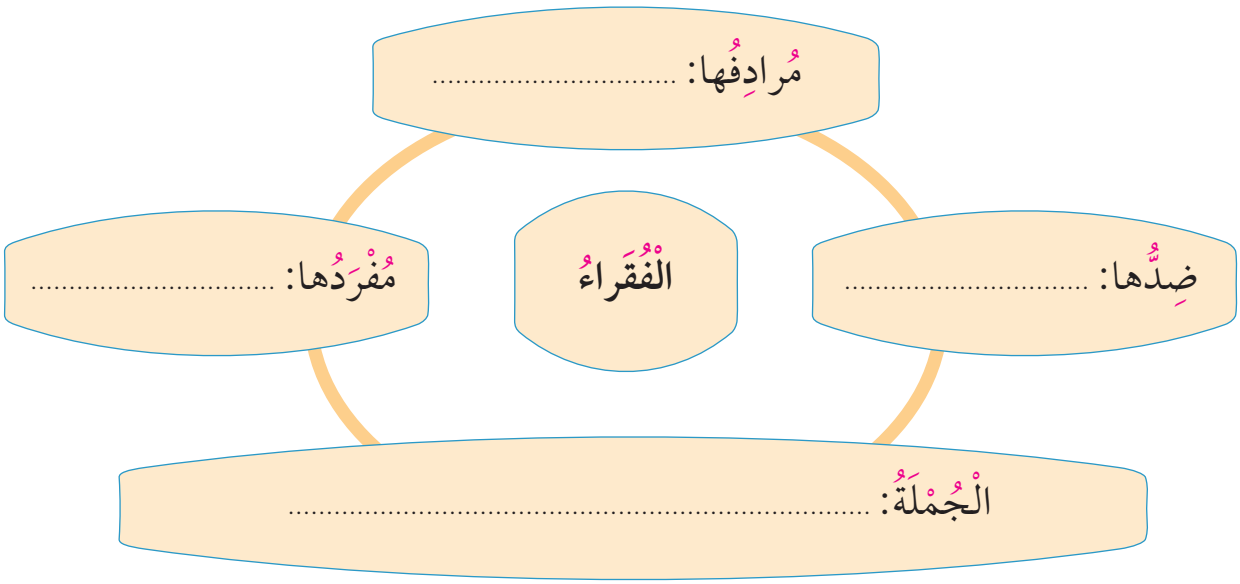

٦ - بِإِحْدى عِباراتِ (الرِّضا - الرَّفْضِ) التّالِيَةِ ، أُعَبِّرُ عَنْ كُلِّ مَوْقِفٍ ممّا يَلي:

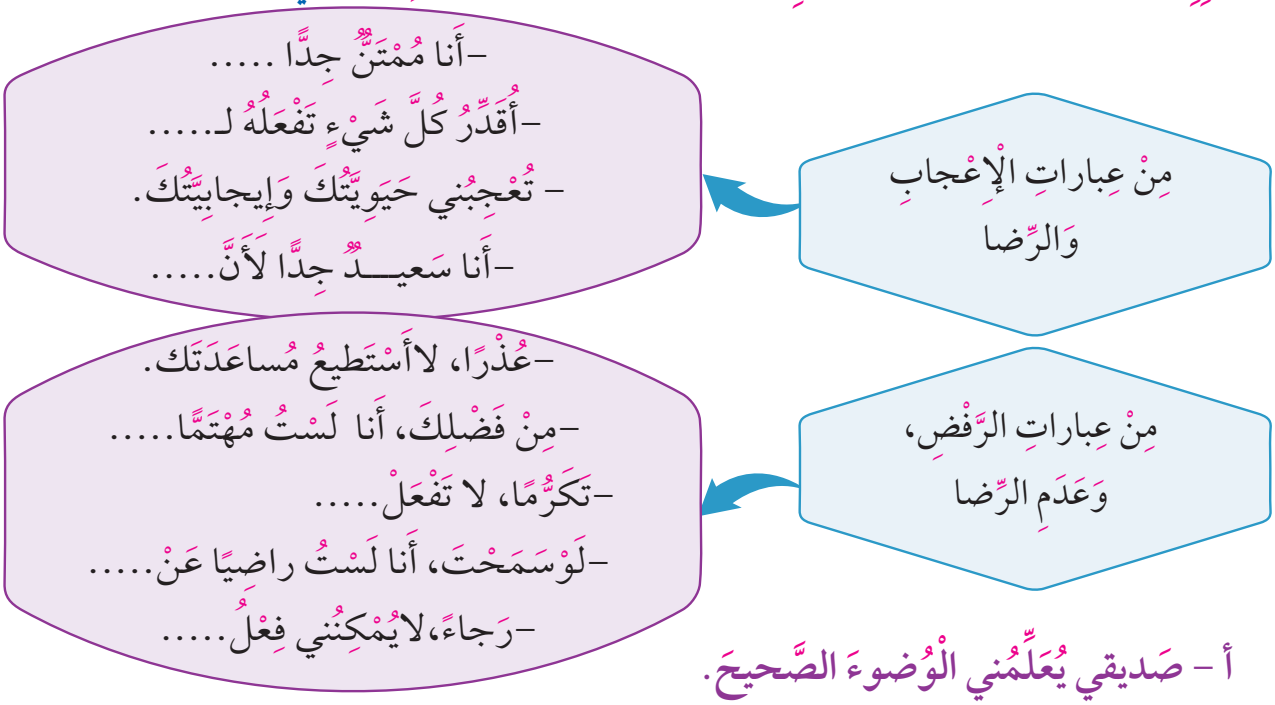

أ - صَديقي يُعَلِّمُني الْوُضوءَ الصَّحيحَ.

.....

ب - الْمُصلّونَ يُحافِظونَ على نَظافَةِ الْمَسْجِدِ وَهُدوئِهِ .

.....

جـ- طِفْلٌ يَرْكُضُ وَيُحْدِثُ فَوْضًى في أَثْناءِ الصَّلاةِ.

.....

د - شابٌّ يَرْمي الْقُمامَةَ في غيرِ مَكانِها الْمُخَصَّصِ .

.....



التَّقْويمُ

-أُوَظِّفُ ما يَلي في جُمْلَةٍ مُفيدَةٍ مِنْ إِنْشائي:

أ - مُتَرادِفَ كَلِمَةِ (أَوْجاعٌ): ..... الجُمْلَةُ: .....

ب - مُفْرَدَ كَلِمَةِ (حُقوقٌ): ..... الجُمْلَةُ: .....

جـ- جَمْعَ كَلِمَةِ(مَكانٌ): ..... الجُمْلَةُ: .....

د - ضِدَّ كَلِمَةِ(الْخَيْرُ): ..... الجُمْلَةُ: .....



الْبَلاغَةُ

- التَّعَرُّفُ إلى كَلِماتٍ مُتَضادَّةٍ مُوزَّعَةٍ في مَجْموعَتَيْنِ.

التَّمْهيدُ :

١ -أَخْرجَتْ مُنيرَةُ مِن خِزانَتِها أَشْياءَ تَحْتاجُ إِلى الْمُساعَدَةِ في تَصْنيفِها:



أَبْيَضُ
أَسْوَدُ

٢- ما الْعَلاقَةُ بَيْنَ الْكَلِمَتَيْنِ (الْأَبْيضِ وَالأَسْوَدِ) ؟ .....

التَّدْريبُ وَالتَّطْبيقُ :

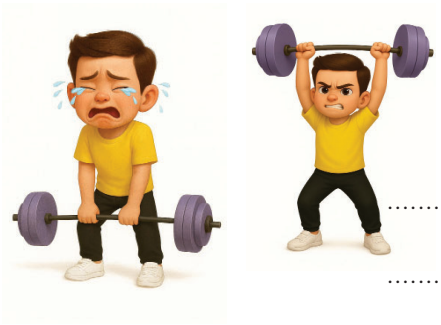

١ - أَتَعَرَّفُ الْعَلاقَةَ بَيْنَ الْكَلِمَتَيْنِ، وأَخْتارُ: (تَضادٍّ - تَشابُهٍ)

أ - الْفَرْحَةُ - السَّعادَةُ. عَلاقَةُ: .....

ب- قَوِيٌّ - ضَعيفٌ. عَلاقَةُ: .....

٢- أُفَكِّرُ ثُمَّ أُحَوِّطُ بِحَسَبِ فَهْمي: التَّضادُّ هُوَ كَلِمَتانِ تُعْطِيانِ مَعْنًى (مُشابِهًا-مُعاكِسًا)



لُغْزٌ: ماهُوَ الشَّيءُ الَّذي كُلَّما زادَ، نَقَصَ ؟

الْحَلُّ : .....

٣- أَصِلُ كُلَّ كَلِمَةٍ في الْمَجْمُوعَةِ (أ) بِضِدِّها في الْمَجْمُوعَةِ (ب) فيما يَلي:

(أ) الْكَلِمَةِ	(ب) ضِدُّها
- الْخَيْرُ	جَلَسَتْ
- فَوْقَ	صَعْبٌ
- وَقَفَتْ	تَحْتَ
- سَهْلٌ	الشَّرُّ

أَسْتَنْتِجُ مِمّا سَبَقَ أَنَّ: الْضِّدَّ قَدْ يَكُونُ بَيْنَ (اِسْمَيْنِ أَوْ بَيْنَ.....).

٤ – أُكْمِلُ كُلَّ جُمْلَةٍ ممّا يَلي بالضِّدِّ الصَّحيحِ لِلْكَلِمةِ الْمُلَوَّنَةِ:

أ – عِنْدَ عُبورِ الشّارِعِ أَلْتَفِتُ يَمينًا وَ .....

ب – عِنْدَما أَصِلُ إِلَى الْمَسْجِدِ أَبْدَأُ بِالصَّلاةِ وَ..... بِالدُّعاءِ.

جـ– أَلْتَزِمُ الْهُدوءَ في الْمَسْجِدِ وَلا أُحْدِثُ.....

د – يُقَدِّمُ الْغَنِيُّ الْمُساعَدَةَ لِلْـ.....

نَشاطٌ جَماعِيٌّ



٥ – أَتَعاوَنُ مَعَ مَجْموعَتي في كِتابَةِ ضِدِّ كُلِّ كَلِمَةٍ مِمّا يَلي، ثُمَّ أَعْرِضُها عَلى بَقِيَّةِ زُمَلائي:

.....	مَمْنوعٌ	.....	يَزْرَعُ
.....	بَطيءٌ	.....	يَتَحدَّثُ
.....	جَميلٌ	.....	يَسْتَيقِظُ

التَّقْويمُ



أَصِلُ الْكَلِمَةَ بِضِدِّها الصَّحيحِ مِمّا يَلي:

الْكَلِمَةُ	ضِدُّها
أَمامَ	الصَّباحُ
أَكْرَهُ	خَلْفَ
الْمَساءُ	صَغيرٌ
كَبيرٌ	أُحِبُّ



الرَّسْمُ الْهِجائِيُّ

– كِتابَةُ الْمُتَعَلِّمِ ما يُمْلى عَلَيْهِ مِنَ الظَّواهِرِ اللُّغَوِيَّةِ الَّتي مَرَّتْ بِخِبْراتِهِ

التَّمْهيدُ:

١ – أَقْرَأُ الْجُمْلَةَ التّالِيَةَ، ثُمَّ أُحَوِّطُ الْكَلِماتِ الَّتي تَحْوي حُروفًا مُتَشابِهَةً لَفْظًا:

رَأى ظافِرٌ الْغَيْمَةَ الْبَيْضاءَ تُغَطّي ضَوْءَ الْقَمَرِ .

– هَلْ تَعْرِفُ كَلِماتٍ أُخْرى مُشابِهَةً؟ سَجِّلْها في سَبّورَتِكَ الذّاتِيَّةِ.

٢ – أُجَرِّدُ مِنَ العِبارَةِ السّابِقَةِ ما يَأْتي:

– كَلِمَةً مَبْدوءَةً بِـ (ال–الْقَمَرِيَّة): ..... – كَلِمَةً تَنْتَهي بِـ (تاءٍ مَرْبوطَةٍ): .....

– كَلِمَةً تَنْتَهي بِـ (هَمْزَةٍ مُتَطَرِّفَةٍ): ..... – كَلِمَةً تَنْتَهي بِـ (أَلِفٍ مَقْصورَةٍ): .....



التَّدْريبُ وَالتَّطْبيقُ:

١ – أَبْحَثُ مَعَ (حَسَنٍ) في نَصِّ (الْمَسْجِدُ) عَنْ كَلِماتٍ تَحْوي ما يَأْتي:

مَدًّا بِالْأَلِفِ	مَدًّا بِالياءِ	مَدًّا بِالواوِ	مَقْطَعًا مُشَدَّدًا
.....	.....	.....	.....
(ال) قَمَرِيَّةً	تَنْوينًا بِالْفَتْحِ	تاءً مَربوطَةً	أَلِفًا مَقْصورَةً
.....	.....	.....	.....

٢ – أَبْحَثُ في فَصْلي عَنْ كَلِماتٍ تَحْوي ما يَلي، ثُمَّ أُدَوِّنُها في الْمَكانِ الْمُخَصَّصِ لَها:

هَمْزَةً مُتَطَرِّفَةً | (ال) شَمْسِيَّةً | مَقْطَعًا ساكِنًا | تاءً مَفْتوحَةً

....

٣- أُنَوِّنُ كُلَّ كَلِمَةٍ ممّا يَلي تَنْوينًا صَحيحًا، بِحَسَبِ الْمَطْلوبِ في الْجَدْوَلِ، مَعَ تَغيير مايَلْزَمُ:

الْكَلِمَةُ	تَنْوينٌ بِالضَّمِّ	تَنْوينٌ بِالْكَسْرِ	تَنْوينٌ بِالْفَتْحِ
الْفَرْحَةُ	.....	.....	.....
الْعَوْنُ	.....	.....	.....
مُصَلّى	.....	.....	.....
الدُّعاءُ	.....	.....	.....



نَشاطٌ جَماعِيٌّ

٤- لُعْبَةُ التَّحَدّي:

أ- (يُوَزِّعُ الْمُعَلِّمُ عَلى قائِدِ الْمَجْموعَةِ كَلِماتٍ لِمَهاراتٍ مَرَّتْ بِخِبْراتِ الْمُتَعَلِّمينَ يُمْليها عَلى مَجْموعَتِهِ)

ب- تَعْرِضُ كُلُّ مَجْموعَةٍ إِنْجازَها عَلى الْمُعَلِّمِ.

جـ- يُسَجِّلُ الْمُعَلِّمُ الأَخْطاءَ الإِمْلائِيَّةَ عَلى السَّبّورَةِ، ثُمَّ يُناقِشُ الْمُتَعَلِّمينَ في الصَّوابِ.

٥- أَقْرَأُ الْفِقْرَةَ التّالِيَةَ، ثُمَّ أَسْتَخْرِجُ مِنْها كَلِماتٍ بِحَسَبِ الْمَطْلوبِ في الْجَدْوَلِ الَّذي بَعْدَها:

الْمَسْجِدُ مَكانٌ يَمْلَأُ الْقَلْبَ هُدًى، وَيَبْعَثُ في النَّفْسِ تَقْوًى، فيهِ يَجْتَمِعُ الْمُسْلِمونَ لِأَداءِ الصَّلَواتِ وَهُم عَلى طَهارَةٍ، وَمُمارَسَةِ عِبادَةٍ خاشِعَةٍ في أَجْواءٍ تُعَلِّمُهُمُ الطُّمَأْنينَةَ وَالسَّكينَةَ.

مَقْطَعٌ مُشَدَّدٌ	مَدٌّ بِالياءِ	أَلِفٌ مَقْصورَةٌ مُنَوَّنَةٌ بِالْفَتْحِ	هَمْزَةٌ مُتَطَرِّفَةٌ بَعْدَ مَدٍّ بِالأَلِفِ	تاءٌ مَرْبوطَةٌ مُنَوَّنَةٌ بِالْكَسْرِ
.....	.....	.....	.....	.....
.....	.....	.....	.....	.....



التَّقْويمُ (الْإِمْلاءُ)

١ – أُنَوِّنُ كُلَّ كَلِمَةٍ ممّا يَلي تَنْوينًا بِالْفَتْحِ، ثُمَّ أَعْرِضُها عَلى مُعَلِّمي.

ضِياءٌ ..... الْمُسْلِمُ .....

الْمَبْنى ..... جَماعَةٌ .....

٢ – أَسْتَمِعُ لِقِراءَةِ مُعَلِّمي لِلنَّصِّ الْإِمْلائِيِّ.

التَّقْييمُ

٣ – أُجيبُ عَنْ أَسْئِلَةِ مَضْمونِ النَّصِّ الْإِمْلائِيِّ.

٤ – أَكْتُبُ ما يُمْليهِ عَلَيَّ مُعَلِّمي بِخَطٍّ مُتَناسِقٍ.

.....

.....

.....

.....

.....

٥ – أُصَوِّبُ أَخْطائي:

الْكَلِمَةُ	التَّصْويبُ
.....	...../...../.....
.....	...../...../.....
.....	...../...../.....
.....	...../...../.....



الْخَطُّ الْعَرَبِيُّ

- الْكِتابَةُ بِخَطِّ النَّسْخِ لِلْحَرْفَينِ (هـ - و).

التَّمْهيدُ:

هـ	ـهـ	ـه	ه
هـ			
ـهـ			
ـه	هَدِيَّةٌ		

و	ـو
و	
ـو	
ـو	وَرْدَةٌ

التَّدْريبُ وَالتَّطْبيقُ:

١ - أُمَرِّرُ بِالْقَلَمِ وَأَكتُبُ حَرْفَي الْـ (هـ - و) مُنْفَرِدَيْنِ وَمُتَّصِلَيْنِ في الجَدْوَلِ الْآتي:

أُمَرِّرُ بِالْقَلَمِ	هـ	ـهـ	ـه	ه
أَكْتُبُ	.....	.....	.....	.....
أُمَرِّرُ بِالْقَلَمِ	و	ـو	ـو	و
أَكْتُبُ	.....	.....	.....	.....

٢- أَقْرَأُ الكَلِماتِ التّالِيَةَ، وَأُعيدُ كِتابَتَها بِخَطِّ النَّسْخِ، مُلاحِظًا الفَرقَ بَينَ حَرْفَي (الهاءِ وَالْواوِ):

هُدْهُدٌ	يَهْمِسُ	مِياهٌ ....
وَثَبَ	حوتٌ	دَلْوٌ ....



التَّقْويمُ

-أَقْرَأُ الْجُمْلَةَ التّالِيَةَ، ثُمَّ أُمَرِّرُ بِالْقَلَمِ، وَأَكْتُبُها بِخطِّ النَّسْخِ الْمُتَناسِقِ:

الْمَسْجِدُ بَيْتُ اللهِ، فيهِ لِلْمُؤْمِنينَ نورٌ، وَهُدًى، وَسَكينَةٌ.

الْمَسْجِدُ بَيْتُ اللهِ، فيهِ لِلْمُؤْمِنينَ نورٌ، وَهُدًى، وَسَكينَةٌ.

الْمَسْجِدُ بَيْتُ اللهِ، فيهِ لِلْمُؤْمِنينَ نورٌ، وَهُدًى، وَسَكينَةٌ.

.....

.....

.....



السَّلامَةُ اللُّغَوِيَّةُ

- تَكوينُ جُمَلٍ اِسْمِيَّةٍ مِن كَلِماتٍ مُقدَّمَةٍ.

التَّمْهيدُ:

- أَصِفُ الصّورَةَ الْمُقابِلَةَ شَفَهِيًّا بِكَلِمةٍ تَدُلُّ على اسْمٍ.



التَّدْريبُ وَالتَّطْبيقُ:

١ - أَنْظُرُ في الْفَصْلِ وَأَكْتُبُ ما يَدُلُّ عَلى اسْمٍ في الْجَدْوَلِ الآتي:

أَسْماءُ أشخاصٍ	أَسْماءُ أَشْياءَ
.....	.....
.....	.....
.....	.....
.....	.....

٢ - أُكْمِلُ بَعْدَ كُلِّ اِسْمٍ مِمّا يَلي بِكَلِمَةٍ مُناسِبَةٍ تُتَمِّمُ الْمَعْنى:

- الْبابُ ..... - النّافِذَةُ .....
- الْعُمّالُ ..... - الْمُسْلِماتُ .....

٣ - أَصِفُ الصّورَةَ الْمُقابِلَةَ بِجُمَلٍ مُفيدَةٍ مُسْتَعينًا بِالْكَلِماتِ الْآتِيَةِ:



(جَميلَةٌ - كَبيرَةٌ - نَظيفَةٌ - مُنَظَّمَةٌ - خَضْراءُ - واسِعَةٌ - الْأَشْجارُ - الْفِناءُ - واسِعٌ - الْحَديقَةُ)

أ - .....

ب - .....

جـ - .....

د - .....

- في الْجُمَلِ السّابقة أُلاحِظُ أَنَّ:

- الْجُمَلَ مَبْدوءَةٌ بِاسْمٍ.

- هذا الاِسْمُ يُسَمّى (مُبْتَدَأً).

- يَأْتي بَعْدَ الْمُبْتَدَأِ ما يُتَمِّمُ الْمَعْنى وَيُسَمّى (خَبَرًا) .

- تُسَمّى هذِهِ الْجُمْلَةُ (جُمْلَةً اسْمِيَّةً).

٤ -أَصِفُ كُلَّ صورَةٍ مِمّا يَلي بِجُمْلَةٍ (اِسْمِيَّةٍ) تامَّةِ الْمَعْنى:





.....

.....

٥ - أَخْتارُ مِمّا يَلي اِسْمًا مُناسِبًا (خَبَرًا) أُتَمِّمُ بِهِ الْفراغَ في كُلٍّ مِمّا يَأْتي:

المَسْجِدُ الكَبيرُ	مَعْلَمٌ إسْلامِيٌّ - صادِقٌ- نَظيفٌ- سَريعٌ - شُجاعٌ - واسِعٌ
المَسْجِدُ الكَبيرُ	
المَسْجِدُ الكَبيرُ	

٦ – أَسْتَخْرِجُ مِنْ نصِّ (الْمَسْجِدُ) كَلِماتٍ تَدُلُّ عَلى اسْمٍ، وأُكوِّنُ منها جُمَلًا تامَّةً أَكْتُبُها في الْجَدْوَلِ الْآتي:

م	الْكَلِمةُ الدّالَّةُ عَلى اِسْمٍ	الْجُمْلَةُ
أ	.....	.....
ب	.....	.....
جـ	.....	.....

٧ – أُغَيِّرُ الْخَبَرَ الَّذي وَصَلَني عَنِ الْأَسْماءِ التّالِيَةِ بِخَبَرٍ أَجْمَلَ مِنْهُ:

أ – الشُّرْطِيُّ نَشيطٌ. الشُّرْطِيُّ .....

ب – المُعَلِّمَةُ مُنَظَّمَةٌ. المُعَلِّمَةُ .....

جـ – الزَّهْرَةُ مُتَفَتِّحَةٌ. الزَّهْرَةُ .....

د – المَسْجِدُ واسِعٌ. المَسْجِدُ .....

٨– أَسْتَخْرِجُ مِنَ الصّورَةِ بَعْضَ الْكَلِماتِ الدّالَّةِ عَلى اسْمٍ، وَأُكْمِلُ بِها الْجُمَلَ لِأُتَمِّمَ مَعْناها:



م	الاِسْمُ في بِدايَةِ الْجُمْلَةِ
أ	..... سَعيدةٌ.
ب	..... واسِعَةٌ.
جـ	..... خَضْراءُ.



التَّقْويمُ

١ – أَصِلُ كُلَّ اِسْمٍ بِخَبَرِهِ الْمُناسِبِ حَتّى تَكْتَمِلَ دائِرَةُ الكُرَةِ:

الشّارِعُ	هادِئٌ.
الْقَمَرُ	نَظيفٌ.
الْبَحْرُ	مُنيرٌ.

٢ – أُعَبِّرُ عَنِ الصّورَةِ التّالِيَةِ بِجُمَلٍ تامَّةِ الْمَعْنى مَبْدوءَةٍ باسْمٍ:



.....

.....

.....



التَّحَدُّثُ

- إعْطاءُ فُرْصَةٍ لاسْتِجابَةِ الآخَرينَ لِلْحَديثِ، وتَقديرُ رُدودِ أَفْعالِهم وَتَقَبُّلُ تَعْليقاتِهم.
- إعادَةُ الْمُتَعَلِّمِ سَرْدَ قِصَّةٍ مَقْروءَةٍ أَوْ مَسْموعَةٍ بِأُسْلوبِهِ مُراعِيًا التَّتابُعَ وَالتَّرابُطَ بَيْنَ الأَحْداثِ.
- إجابَةُ الْمُتَعَلِّمِ عَنِ الأَسْئِلَةِ الْمُوَجَّهَةِ إِلَيْهِ إِجابَةً تامَّةً وَوافِيَةً.

التَّمْهيدُ:

- أَسْتَمِعُ جَيِّدًا إِلى الْقِصَّةِ التّالِيَةِ؛ لأَنَّها سَتُساعِدُني في تَحديدِ واجِباتِنا نَحْوَ الْمَسْجِدِ:



ياسِرٌ يَذْهَبُ إِلى الْمَسْجِدِ بَعْدَ الْمَدْرَسَةِ، في أَحَدِ الْأَيّامِ لاحَظَ أَنَّ ساحَةَ الْمَسْجِدِ امْتَلَأَتْ بِأَوْراقِ الشَّجَرِ بَعْدَ يَوْمٍ عاصِفٍ. وَقَفَ يَتَأَمَّلُ الْمَنْظَرَ، وَشَعَرَ بِضَرورَةِ الْمُحافَظَةِ عَلى نَظافَةِ الْمَسْجِدِ، فَبَدَأَ بِجَمْعِ الْأَوْراقِ بِهُدوءٍ دونَ أَنْ يُزْعِجَ أَحَدًا. وَبَعْدَ وَقْتٍ قَصيرٍ أَخَذَ أَصْدِقاؤُهُ يُساعِدونَهُ حَتّى أَصْبَحَتْ ساحَةُ الْمَسْجِدِ نَظيفَةً.

مَرَّ الإِمامُ فَابْتَسَمَ لَهُمْ وَقالَ:

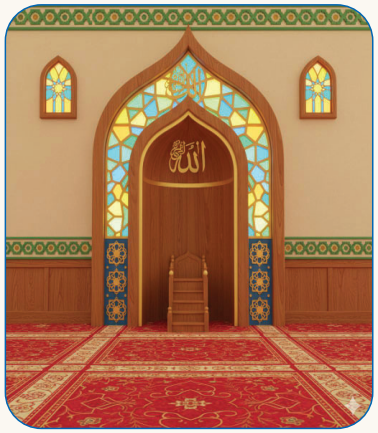

يا ياسِرُ، ما فَعَلْتَهُ الْيَوْمَ أَنْتَ وَأَصْدِقاؤُكَ عَمَلٌ جَميلٌ... فَالْمَسْجِدُ لا يَعْمُرُ بِالْحِجارَةِ فَقَطْ، بَلْ بِقُلوبٍ تُحِبُّ خِدْمَتَهُ.»

شَعَرَ ياسِرٌ بِسَعادَةٍ، وَفَهِمَ أَنَّ مِنْ واجِباتِ الْمُسْلِمِ في الْمَسْجِدِ: الْمُحافَظَةَ عَلى نَظافَتِهِ، واحْتِرامَ هُدوئِهِ، وَتَرْتيبَ أَغْراضِهِ.

وَمُنْذُ ذلِكَ الْيَوْمِ، كُلَّما دَخَلَ ياسِرٌ الْمَسْجِدَ سَأَلَ نَفْسَهُ: ماذا أَسْتَطيعُ أَنْ أُقَدِّمَ لِهذا الْمَكانِ الْمُبارَكِ؟

٢- أُعيدُ سَرْدَ الْقِصَّةِ الَّتي اسْتَمَعْتُ إِلَيْها، ثُمَّ أُناقِشُ مُعلِّمي حَوْلَ مَضْمونِها وَأُكْمِلُ:

- واجِبي نحْوَ الْمَسْجِدِ الْمُحافَظَةُ عَلى ..... وَالْتِزامُ ..... وَتَرْتيبُ .....

التَّدْريبُ وَالتَّطْبيقُ:

١-الْيَوْمَ سَنَتَحَدَّثُ عَنِ الْمَسْجِدِ مِنْ خِلالِ النِّقاطِ الآتِيَةِ:



أ - أَخْتارُ رُكْنًا مِنَ الْمَسْجِدِ وَأَتَحَدَّثُ عَنْهُ بِثَلاثِ جُمَلٍ.

ب - أَذْكُرُ عادَةً إيجابِيَّةً أَرْجو أَنْ يَلْتَزِمَ بِها الْجَميعُ داخِلَ الْمَسْجِدِ.

جـ - أَتَحَدَّثُ عَنْ شُعوري عِنْدَ دُخولِ الْمَسْجِدِ.

٢-مِنْ خِلالِ الْمَفاتيحِ (الْكَلِماتِ الْمُلَوَّنَةِ)، أَتَحَدَّثُ عَمّا هُوَ مَطْلوبٌ:

أ- الْوَصْفُ: - أَصِفُ الْمَسْجِدَ مِنَ الْخارِجِ وَمِنَ الدّاخِلِ.

- أَصِفُ مَلامِحَ بِناءِ الْمَسْجِدِ وَمُكَوِّناتِهِ.

ب- التَّذَكُّرُ: - أَحْكي مَوْقِفًا حَدَثَ في الْمَسْجِدِ مَعَ الْمُحافَظَةِ عَلى تَرْتيبِ الأَحْداثِ.

جـ- السَّبَبُ وَالنَّتيجَةُ: - أَذْكُرُ سَبَبًا يَجْعَلُ الْمُسْلِمينَ سُعَداءَ في الْمَسْجِدِ، وَأُبَيِّنُ أَثَرَ ذلِكَ عَلَيْهِم.

د - التَّحْليلُ: - أُوَضِّحُ الْفَرْقَ بَيْنَ الْمَسْجِدِ وَغَيْرِهِ مِنَ الأَماكِنِ.

هـ - الإِرْشادُ: - أُوَجِّهُ نَصيحَةً إِلى رُوّادِ الْمَساجِدِ.

و - الرَّأْيُ الشَّخْصِيُّ: - أُعَبِّرُ عَنْ تَقْديري لِلْمَسْجِدِ وَدَوْرِهِ في حَياةِ الْمُسْلِمينَ.







التَّقْويمُ

- أُعيدُ سَرْدَ الْقِصَّةِ التّالِيَةِ شَفَهِيًّا بِأُسْلوبي مُراعِيًا التَّرابُطَ وَالتَّتابُعَ:

كَانَ إِمامُ الْمَسْجِدِ يَحْرِصُ عَلَى تَعْليمِ أَبْناءِ الْحَيِّ تِلاوَةَ الْقُرْآنِ، وَيُشْرِفُ عَلى تَحْفيظِهِمْ، وَيُشارِكُ النّاسَ أَفْراحَهُمْ وَمُناسَباتِهِمْ.

وَفي يَوْمٍ افْتَقَدَهُ خالِدٌ وَوالِدُهُ وَرُوّادُ الْمَسْجِدِ، فَسَألوا عَنْهُ، وَعَلِموا أَنَّهُ مَحْجوزٌ في الْمُسْتَشْفى لِعارِضٍ صِحِّيٍّ.

اصْطَحَبَ الْوالِدُ ابْنَهُ خالِدًا لِزِيارَتِهِ وَالِاطْمِئْنانِ عَلَيْهِ، فَوَجَدا عِنْدَهُ عَدَدًا مِنْ أَبْناءِ الْحَيِّ.

فَرِحَ الْإِمامُ بِزِيارَتِهِمْ، وَدَعَوْا لَهُ بِالشِّفاءِ، وَعادَ الْجَميعُ مَسْرورينَ بِهَذِهِ الْمُبادَرَةِ الطَّيِّبَةِ.





التَّعبيرُ الْكِتابي

كِتابَةُ الْمُتَعَلِّمِ جانِبًا من يَوْمِيّاتِهِ.

التَّمْهيدُ:

- أُلَوِّنُ الْأَعْمالَ الَّتي أَقومُ بِها في يَوْمِ الْعيدِ:



الْاِسْتيقاظُ مُبَكِّرًا

الْاِسْتِعْدادُ لِلْمَدْرَسَةِ

الْاِستعدادُ للذَّهابِ إِلى الْمَسْجِدِ مَعَ والِدي

الاِسْتِماعُ لِخُطْبَةِ الْعيدِ

عَمَلُ واجِباتي

التَّدْريبُ وَالتَّطْبيقُ:

١ - أُكْمِلُ مُفَكِّرَتِيَ التّالِيَةَ بِأَعْمالِيَ الْيَوْمِيَّةِ في يَوْمِيَ الْمَدْرَسِيِّ، مُسْتَعينًا بِالْأَسْئِلَةِ الْمُساعِدَةِ:

مَتى تَسْتَيقِظُ؟



ماذا تَفعلُ قَبلَ خُروجِكَ مِنَ الْبَيتِ؟



كَيْفَ تَذْهَبُ إِلى الْمَدْرَسَةِ؟



ماذا تَفْعَلُ عِنْدَما تَصِلُ إِلى الْمَدْرَسَةِ؟



٢ -أُدَوِّنُ ما أَفْعَلُهُ في يَوْمِ الْجُمْعَةِ مُسْتَعينًا بِالصُّوَرِ:

صَباحي يَبْدَأُ:



.....



.....



.....



.....

٣ - أُخَطِّطُ لِما سَأَفْعَلُهُ في أُسْبوعٍ خِلالَ إِجازَةِ مُنْتَصَفِ الْعامِ الدِّراسِيِّ مُسْتَعينًا بِما يَأْتي:

أ - ما الَّذي أَوَدُّ فِعْلَهُ في إِجازَتي؟

ب - هَلْ هُناكَ أَماكِنُ جَديدَةٌ أَوَدُّ الذَّهابَ إِلَيْها؟

جـ - ما النَّشاطُ الَّذي أَوَدُّ مُمارَسَتَهُ؟

د - هَلْ لَدَيَّ مَهارَةٌ أَوَدُّ أَنْ أَتَعَلَّمَها أَو أُتْقِنَها أَكْثَرَ؟

هـ - لَوْ خَصَّصْنا يَوْمًا لِلْمُغامَراتِ ماذا أَوَدُّ أَنْ أَفْعَلَ؟

و - هَلْ أُحِبُّ الْقِراءَةَ؟ كَمْ كِتابًا سَأَقْرَأُ؟

ز -هَلْ أَوَدُّ مُمارَسَةَ الرِّياضَةِ؟ ما نَوْعُها؟

حـ - لَوْ خَصَّصْنا يَوْمًا لِلاكْتِشافاتِ ما الَّذي أَوَدُّ اسْتِكْشافَهُ؟

ط -هَلْ أُحِبُّ السَّفَرَ في إِجازَتي؟ ما الْمُدُنُ الَّتي أَوَدُّ السَّفَرَ إِلَيْها؟

مُنَظِّمُ الأُسْبوعِ

السَّبْت	الأَحَد
الإِثْنين	الثُّلاثاء
الأَرْبِعاء	الْخَميس
الجُمْعَة	مُلاحَظات

عِبارَةٌ تَحْفيزِيَّةٌ: .....



التَّقْويمُ



قَرَّرَتْ أُسْرَتي قَضاءَ الْعُطْلَةِ الصَّيْفِيَّةِ في إِحْدى الدُّوَلِ الْخَليجِيَّةِ وَكَلَّفَني والِدي بِأَنْ أُخَطِّطَ لِيَوْمٍ سِياحِيٍّ فيها:

- أَضَعُ بَرْنامَجًا سِياحِيًّا يَشْمَلُ (الْمَعالِمَ السِّياحِيَّةَ الْمُرادَ زِيارَتُها).
- أُحَدِّدُ وَسائِلَ التَّنَقُّلِ.

.....

.....

.....

.....

.....

.....

.....

.....

.....

.....



الدَّرْسُ الثّاني

(طُموحٌ يَكْبُرُ)[1]



التَّمْهيدُ :

- أَقْرَأُ الْمَوْقِفَ التّالِيَ وَأُجيبُ عَنْ اللُّغْزِ مَعَ مُعَلِّمي:

تَخَيَّلْ ...في يَوْمٍ مِنْ الْأَيّامِ طُرِقَ البابُ، وَإِذا بِساعي الْبَريدِ يَضَعُ صُنْدوقًا صَغيرًا، كُتِبَ عَلَيْهِ «افْتَحْ ...مُسْتَقْبَلُكَ يَنْتَظِرُكَ»، وَعِنْدَما فَتَحْتَ الصُّندوقَ، وَجَدْتَ لُغْزًا مَكْتوبًا (أَنا شَيءٌ لا يُرى، وَلكِنَّني أَقودُ صاحِبي للنَّجاحِ.. أَبْدَأُ بِفِكْرَةٍ، وَأَكْبُرُ مَعَ الْوَقْتِ .... مَنْ أَكونُ؟)



الأَداءُ القِرائِيُّ

١ - الْقِراءَةُ الصّامِتَةُ: أَقْرَأُ النَّصَّ التّالِيَ قِراءَةً صامِتَةً واعِيَةً؛ لِأَتَدَبَّرَ مَعانيهِ وَقِيَمَهُ.

٢- الْكَلِماتُ الْغامِضَةُ: أَضَعُ خَطًّا تَحْتَ الْكَلِماتِ الْغامِضَةِ، وَأَتَناقَشُ في معانيها مَعَ مُعَلِّمي وَزُمَلائي.

٣ - الْقِراءَةُ الْجَهْرِيَّةُ: أَقْرَأُ النَّصَّ التّالِيَ قِراءَةً جَهْرِيَّةً صَحيحَةً مُراعِيًا ما يَأْتي:

- القِراءَةَ المُعَبِّرَةَ - السُّرعَةَ المُناسِبَةَ - الثِّقَةَ وَالطَّلاقَةَ - مُراعاةَ مَواطِنِ الوَصْلِ والفَصْلِ - الصَّوتَ الواضِحَ - نُطقَ الْحُروفِ الْمُتَقارِبَةِ لَفْظًا أَوْ الْمُتَشابِهَةِ شَكْلًا نُطْقًا مُمَيَّزًا صحيحًا- مُراعاةَ عَلاماتِ التَّرْقيمِ عِنْدَ القِراءَةِ - مُراعاةَ تَسْكينِ الحَرْفِ عِنْدَ الْوَقْفِ - ضَبْطَ أَواخِرِ الْكَلِماتِ - قِراءَةَ الظَّواهِرِ اللُّغَوِيَّةِ الجَديدَةِ في سِياقِ الْقِراءَةِ.

(١) مُؤَلِّفو الْكِتابِ

عاشَ سالِمٌ في بَيْتٍ بَسيطٍ مَعَ أُسْرَتِهِ، كانَ مَعْروفًا بَيْنَ أَصْدِقائِهِ بِحُبِّهِ الكَبيرِ لِلْعِلْمِ وَالاخْتِراعِ. اِعْتادَ مُنْذُ صِغَرِهِ أَنْ يَسْأَلَ عَنِ الْأَشْياءِ مِنْ حَوْلِهِ، كَيْفَ تَعْمَلُ؟ وَلِماذا تَحْدُثُ؟ كانَتْ أُمُّهُ تُشَجِّعُهُ دائمًا وَتَقولُ لَهُ: «مَنْ جَدَّ وَجَدَ يا سالِمُ». في كُلِّ يَوْمٍ بَعْدَ الْمَدْرَسَةِ، كانَ يَجْلِسُ في غُرْفَتِهِ الصَّغيرَةِ يَقْرَأُ الْكُتُبَ الْعِلْمِيَّةَ وَيُجْري تَجارِبَ بَسيطَةً بِالْأَدَواتِ الْمُتَوافِرَةِ عِنْدَهُ.

كَبِرَ سالِمٌ وَكَبِرَ مَعَهُ حُلْمُهُ بِأَنْ يُصْبِحَ طَبيبًا يَخْدُمُ وَطَنَهُ. واجَهَ صُعوباتٍ كَثيرةً، لَكِنَّ طُموحَهُ كانَ أَقْوى مِنْ كُلِّ الْعَقَباتِ. ذاكَرَ بِجِدٍّ وَسَهِرَ اللَّيالِيَ مِنْ أَجْلِ تَحْقيقِ هَدَفِهِ.

بَعْدَ تَفَوُّقِهِ في الثّانَوِيَّةِ، حَصَلَ عَلى مِنْحَةٍ دِراسِيَّةٍ لِإِكْمالِ دِراسَتِهِ الْجامِعِيَّةِ في الْخارِجِ. هُناكَ أَبْدَعَ وَاخْتَرَعَ جِهازًا يُساعِدُ الْمَرْضى عَلى التَّنَفُّسِ بِسُهولَةٍ.

عادَ سالِمٌ إِلى وَطَنِهِ الْكُوَيْتِ وَهُوَ يَحْمِلُ فَخْرَ النَّجاحِ، فاسْتَقْبَلَهُ الْجَميعُ بِحُبٍّ وَاحْتِرامٍ. وَأَصْبَحَ مِثالًا لِكُلِّ شابٍّ طَموحٍ لا يَتَوَقَّفُ عَنِ الْبَحْثِ وَالسَّعْيِ مَهْما كانَتِ الصُّعوباتُ. وَهكَذا حَقَّقَ سالِمٌ حُلْمَهُ؛ لِأَنَّ الجِدَّ وَالإِخْلاصَ هُما طَريقا النَّجاحِ الْحَقيقِيِّ.

الْمُعْجَمُ الْمُساعِدُ

- أَتَحاوَرُ مَعَ مَجْموعَتي لِمَعْرِفَةِ مَعْنى ما يَلي:

الْكَلِمَةُ	مَعْناها
الاخْتِراعُ	الابْتِكارُ
مِثالًا	نُموذَجًا



الْفَهْمُ وَالاِسْتِيعابُ

- بَيانُ الْغَرَضِ مِنَ النَّصِّ (قِيمٍ – إِرْشاداتٍ – سُلوكِيّاتٍ).
- اسْتِكْمالُ الْمُتَعَلِّمِ خريطَةً ذِهْنِيَّةً بِما يُؤَكِّدُ فَهْمَ النَّصِّ.
- تَعْليلُ (مَوْقِفٍ – حَدَثٍ – تَعْبيرٍ) وَرَدَ في النَّصِّ.
- قِراءَةُ الْمُتَعَلِّمِ مُحْتَوياتٍ إِلِكْتُرونِيَّةً مُتَنَوِّعَةً بِتَوْجيهاتِ الْمُعَلِّمِ.

الْتَّدْريبُ وَالتَّطْبيقُ:

١ – أَخْتارُ التَّكْمِلَةَ الصَّحيحَةَ مِمّا يَلي:

أ – شَجَّعَتْ أُمُّ سالِمٍ ابْنَها عَلى (الْجِدِّ)؛ لأَنَّها تُؤْمِنُ أَنَّ:

☐ الأُسْرَةَ تَحْتَضِنُ الإِبْداعَ.
☐ الْمَهاراتِ تَتَطَوَّرُ بِالتَّقْديرِ.
☐ الْحُلْمَ يَتَحَقَّقُ بِالإِصْرارِ.
☐ الْعَمَلَ يُقْبَلُ بِالإِخْلاصِ.

ب – يَتَمَيَّزُ سالِمٌ بِأَنَّهُ:

☐ مُبادِرٌ لِلْخَيْرِ. ☐ مُحِبٌّ لِلْعِلْمِ. ☐ مُقَدِّرٌ لِلأُمِّ . ☐ مُنَظِّمٌ لِلْوَقْتِ.

جـ – سَبَبُ حُصولِ سالِمٍ عَلى مِنْحَةٍ دِراسِيَّةٍ هُوَ:

☐ اِجْتِهادُهُ وَتَمَيُّزُهُ. ☐ صِدْقُهُ وَشَجاعَتُهُ. ☐ رَغْبَتُهُ وَطُموحُهُ. ☐ وَفاؤُهُ وَأَمانَتُهُ.

د – الْغَرَضُ الرَّئيسُ مِنْ نَصِّ «طُموحٌ يَكْبُرُ» هُوَ:

☐ الدَّعْوَةُ إِلى الْجِدِّ لِتَحْقيقِ الطُّموحاتِ.
☐ بَيانُ فَضْلِ الْوالِدَيْنِ في نُبوغِ الأَبْناءِ.
☐ الْحَثُّ عَلى اسْتِكْمالِ الدِّراسَةِ في الْخارِجِ.
☐ بَيانُ أَهَمِيَّةِ الْمُعَلِّمينَ في تَوْجيهِ الْمُتَعَلِّمينَ .

٢ – أَضَعُ العَلامَةَ (✓) أَمامَ الْجُمْلَةِ الصَّحيحَةِ، وَالعَلامَةَ (✗) أَمامَ الْجُمْلَةِ غَيْرِ الصَّحيحَةِ مِمّا يَأْتي:

أ – التِّلْميذُ الذَّكِيُّ لا يُحِبُّ طَرْحَ الْأَسْئِلَةِ. ( )

ب– لِلْوالِدَيْنِ دَوْرٌ عَظيمٌ في رِعايَةِ أَبْنائِهِما. ( )

جـ– الْمُخْلِصونَ يَحْرِصونَ عَلى خِدْمَةِ أَوْطانِهِم. ( )

د– أَتَعَلَّمُ مِنَ الدَّرْسِ الاعْتِمادَ عَلى الآخَرينَ لِتَحْقيقِ أَهْدافي. ( )

٣ – أُكْمِلُ كُلَّ فَراغٍ مِمّا يَلي بِما يُتَمِّمُ مَعْنى الْجُمْلَةِ:

أ – التِّلْميذُ الْمُجْتَهِدُ يَقْضي وَقْتَهُ في .....

ب – يَتَغَلَّبُ الطَّموحونَ عَلى الصُّعوباتِ بِـ .....

جـ – يَشْعُرُ الإِنْسانُ بِالْفَخْرِ عِنْدَما .....

٤ – أَقْرَأُ، ثُمَّ أُجيبُ:

– أَسْتَخْرِجُ مِنَ النَّصِّ قيمَةً أَوْ سُلوكًا إيجابِيًّا.

.....

٥ – أَمْلَأُ الْخَريطَةَ الذِّهْنِيَّةَ التّالِيَةَ بِما يُؤَكِّدُ فَهْمي لِلنَّصِّ:

مِنَ الشَّخْصِيّاتِ	الْمَكانُ	الْمَوْضوعُ	النِّهايَةُ
↓	↓	↓	↓
.....	.....	.....	.....

٦ – أُبَيِّنُ مَعْنى كُلِّ عِبارَةٍ مِمّا يَأْتي:

أ – (مَنْ جَدَّ وَجَدَ)

.....

ب – (طُموحي أَقْوى مِنَ الْعَقَباتِ).

.....

٧ – أُعَلِّلُ ما يَأْتي :

أ – يَسْهَرُ الطَّموحونَ اللَّيالِيَ.

.....

ب– يُعامِلُ النّاسُ النّاجِحينَ بِالْحُبِّ وَالاِحْتِرامِ.

.....

٨ – أَكْتُبُ جُمْلَةً تُوَضِّحُ كَيْفَ يُمْكِنُ لِطُموحِ الْفَرْدِ أَنْ يُغَيِّرَ حَياتَهُ وَحَياةَ مُجْتَمَعِهِ.

.....

٩ – بِرَأْيِكَ، هَلْ يُعْتَبَرُ سالِمٌ قُدْوةً صالِحَةً لِلشَّبابِ؟ وَلِماذا؟

.....

١٠ – أَتَصَفَّحُ مَعَ مُعَلِّمي بَعْضَ الْمَواقِعِ الْإِلِكْتُرونِيَّةِ الرَّسْمِيَّةِ وَمِنْها:

[مَجَلَّةُ كونا الصَّغيرِ – جَريدَةُ "كُوَيْتُ الْيَوْمِ" الرَّسْمِيَّةُ – رابِطُ مَجَلَّةِ الْعَرَبِيِّ الصَّغيرِ].

لِقِراءَةِ (مَعْلوماتٍ – قِصَصٍ – عناوينِ أَخْبارٍ عَنِ الْمُخْتَرِعينَ الْكُوَيْتِيِّينَ).



التَّقْويمُ

١ -أَخْتارُ الْمَعنى الصَّحيحَ لِكُلِّ عِبارةٍ مِمّا يَلي:

أ- (مَنْ جَدَّ وَجَدَ):

☐ مَنْ يَعْمَلْ قَليلًا، يَفُزْ. ☐ مَنْ يَجْتَهِدْ، يَصِلْ إِلى هَدَفِهِ.

☐ مَنْ يَتْعَبْ، يَنمْ مُبَكِّرًا. ☐ مَنْ يَلْعبْ، يَصِلْ إِلى حُلْمِهِ.

ب - (وَهْوَ يَحْمِلُ فَخْرَ النَّجاحِ) تَعْني أَنَّهُ عادَ:

☐ مُتَرَدِّدًا. ☐ خائِفًا. ☐ مُعْتَزًّا. ☐ حَزينًا.



٢ - كَتَبَ سالِمٌ جُمْلَةً لِأُمِّهِ بَعْدَ نَجاحِهِ، أُخَمِّنُ ماذا كَتَبَ، وَأَكْتُبُهُ في الْفَراغِ الْآتي:

.....

٣ - أُعَلِّلُ ما يَأْتي:

أ - كَثْرَةَ أَسْئِلَةِ الْأَطْفالِ الْأَذْكِياءِ.

.....

ب - فَخْرَ النّاجِحينَ وَالْمُبْدِعينَ.

.....



الْحَصيلَةُ اللُّغَوِيَّةُ

- إثْراءُ الْحَصيلَةِ اللُّغَوِيَّةِ في (التَّرادُفِ - الضِّدِّ - الْمُفْرَدِ- الْجَمْعِ).
- تحديدُ معْنى كَلِمةٍ من خلالِ سِياقِها اللُّغَوِيِّ في جِمْلَتَيْنِ.
- التَّوْظيفُ كِتابِيًّا لِمُفْرداتٍ جَديدَةٍ في جُمَلٍ تامَّةٍ.

التَّدْريبُ وَالتَّطْبيقُ:

١ - أَخْتارُ الْمُكَمِّلَ الصَّحيحَ لما يَلي:

أ -مُتَرادِفُ (أَبْدَعَ) :

- أَهْمَلَ. - ابْتَكَرَ. - تَوَقَّفَ. - أَرْجَعَ.

ب- ضِدُّ (عادَ):

- دَخَلَ. -غادَرَ. - ظَلَمَ. - رَجَعَ.

جـ -مُفْرَدُ (أَبْحاثٌ):

- بَحْثَ. - باحِثٌ. - مَبْحَثٌ. - باحِثَةٌ.

د - مُفْرَدُ (الْمَرْضى) :

- الْمَرَضُ. - الرِّياضُ. - الْمَريضُ. - الرَّوْضَةُ.

هـ- مُفْرَدُ (تَجارِبُ) :

- مُجَرِّبٌ. - تَجْرِبَةٌ. - تِجارةٌ. - مَجَرَّةٌ.

٢- أَكْتُبُ جَمْعَ كُلِّ كَلِمَةٍ مَخْطوطٍ تَحْتَها فيما يَأْتي:

أ - اخْتَرَعَ سالِمٌ جِهازًا يُساعِدُ الْمَرْضى. (.....).

ب- كان سالِمٌ يَجْلِسُ في غُرْفَتِهِ الصَّغيرَةِ. (.....).

ج -تَحْقيقُ الْهَدَفِ يَحْتاجُ إِلى عَزيمَةٍ وَإِصْرارٍ. (.....).

٣-أُكْمِلُ خَريطَةَ الْمُفْرَدَةِ الآتِيَةِ:

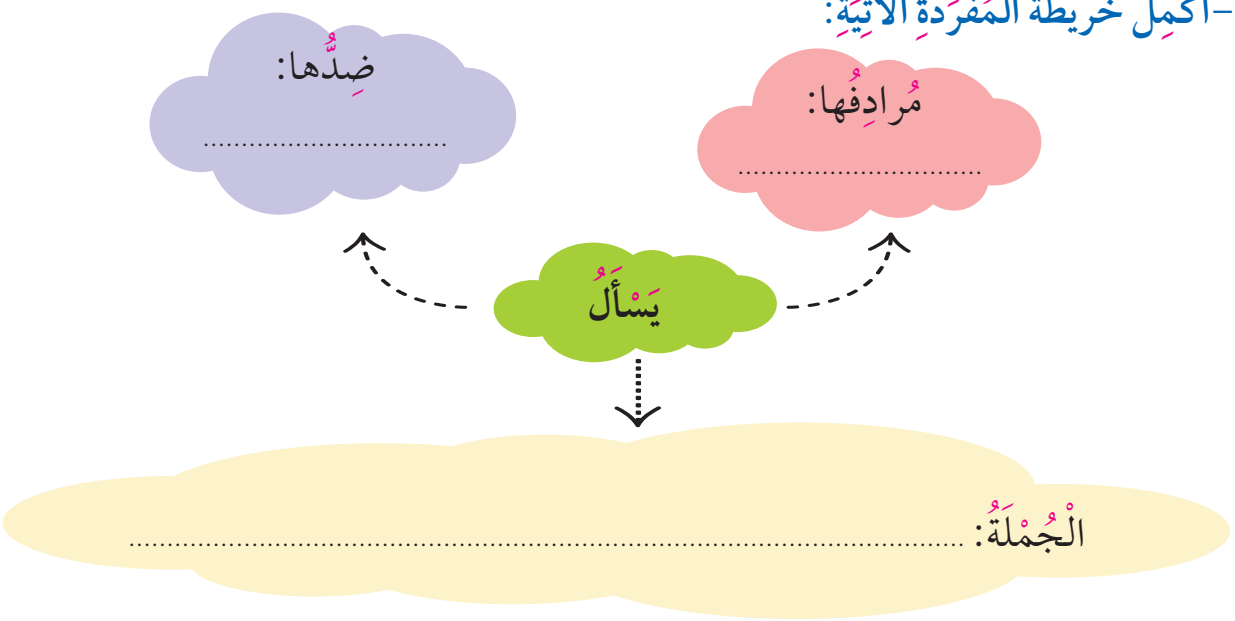

٤ - أَقْرَأُ وَأَخْتارُ مِمّا يَلي مَعْنى كَلِمَةِ (سَعى) مِنْ خِلالِ سياقِها اللُّغَوِيِّ فيما يَأْتي:

- أَهْمَلَ | - عَمِلَ بِجِدٍّ | -تَرَدَّدَ | - ذَهَبَ إِلى

أ - (سَعى الطَّموحُ لِتَحْقيقِ آمالِه). - معناها: .....

ب - (سَعى الْحاجُّ بَيْنَ الصَّفا وَالْمَرْوَةِ). - معناها: .....

التَّقْويمُ



١ - أَخْتارُ مِنَ الْكَلِماتِ في الصُّنْدوقِ مايُناسِبُ الْمَطْلوبَ:

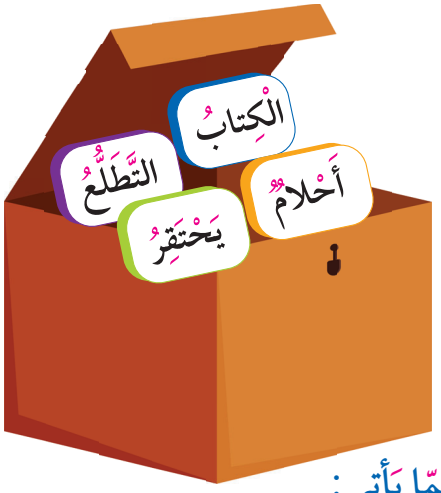

- مُتَرادِفُ كَلِمَةِ (الطُّموحُ): .....
- مُفْرَدُ كَلِمَةِ (الْكُتُبُ): .....
- جَمْعُ كَلِمَةِ (حُلْمٌ): .....
- ضِدُّ كَلِمَةِ (يَحْتَرِمُ): .....

٢ - أُحَدِّدُ مَعْنى كَلِمَةِ «سَعى» مِنْ خِلالِ السياقِ في كُلِّ جُمْلَةٍ مِمّا يَأْتي:

أ- سَعى الطّالِبُ لِتَحْقيقِ أَحْلامِه. -مَعْنى (سَعى): .....

ب- سَعى الْمُعْتَمِرُ بَيْنَ الصَّفا وَالْمَرْوَةِ. -مَعْنى (سَعى): .....



الْبَلاغَةُ

- إنْشاءُ أُسْلوبِ النَّهيِ في حالَةِ الْمُفْرَدِ.

التَّمْهيدُ:

١ - أَضَعُ دائِرَةً حَوْلَ الْأَشْياءِ الَّتي يَجِبُ الْابْتِعادُ عَنْها :








٢ - رَأَيْتَ أَخاكَ يَعْبَثُ بِالْكَهْرَباءِ، ما رَأْيُكَ في تَصَرُّفِهِ ؟ وَماذا تَقولُ لَهُ ؟

- رَأْيي في تَصَرُّفِه: .....

- أَقولُ لَهُ: لا .....

التَّدْريبُ وَالتَّطْبيقُ:

١ - أُعَبِّرُ عَنْ كُلِّ صورَةٍ مِمّا يَلي بِأُسْلوبِ نَهْيٍ مُناسِبٍ :


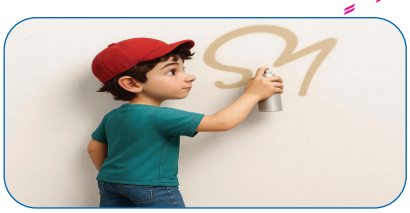

....

٢ - أُفَكِّرُ، ثُمَّ أُحَوِّطُ كُلَّ أُسْلوبٍ يَدُلُّ عَلى النَّهْيِ مِمّا يَلي :

أ - لا تَكْذِبْ مَهْما كانَتِ الظُّروفُ . ب - احْتَرِمْ كِبارَ السِّنِّ.

جـ- لا تَلْمِسي الْأَشْياءَ الْحارَّةَ . د- ما أَجْمَلَ الطَّبيعَةَ !

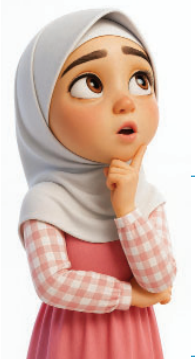

أَتَعَلَّمُ : أَنَّ طَلَبَ تَرْكِ عَمَلٍ ما، يُسَمّى أُسْلوبَ .....

يَكونُ أُسْلوبُ النَّهي بِصيغَةِ : لا تَفْعَلْ (لِلْمُذَكَّرِ) وَ لا تَفْعَلي (لِلْمُؤَنَّثِ)

مِثالٌ :




لا

تَضْرِبْ

تَضْرِبي

حَيَوانًا

٣-أُحَوِّلُ كُلَّ جُمْلَةٍ مِنَ الْجُمَلِ التّالِيَةِ إلى أُسْلوبِ النَّهْيِ :

أ	- يُقاطِعُ أَحْمدُ والِدَيْهِ في أَثْناءِ الْحَديثِ.	لاتُقاطِعْ .....
ب	- إِسْراءُ تُلْقي الْقُمامَةَ في الطَّريقِ .	لا .....
جـ	- مَرْيمُ تَتَأَخَّرُ عَنِ الْمَدْرَسَةِ .	لا .....
د	- سالِمٌ يُهْمِلُ واجِباتِه.	.....



نَشاطٌ جَماعِيٌّ

٤ - أَتَعاوَنُ مَعَ مَجْموعَتي لِتَحْويلِ أُسْلوبِ النَّهْيِ مِنَ الْمُذَكَّرِ إِلى الْمُؤَنَّثِ وَالعَكْس:

الْمُذَكَّرُ	الْمُؤَنَّثُ
لا تُحْدِثْ فوضًى في أَثْناءِ الدَّرْسِ.	.....
.....	لا تُصاحِبي الْكاذِبَةَ.
لا تَتْرُكْ صُنْبورَ الْماءِ مَفْتوحًا.	.....
.....	لا تُغادِري الْفَصْلَ دونَ إِذْنِ الْمُعَلِّمَةِ .



التَّقْويمُ

١ - أُحَوِّلُ الْجُمْلَةَ التّالِيَةَ إلى أُسْلوبِ النَّهْيِ:

- (عَفافُ تُخاصِمُ صَديقَتَها).

.....

٢ - أُحَوِّلُ أُسْلوبَ النَّهْيِ التّالِيَ مِنَ الْمُؤَنَّثِ إِلى الْمُذَكَّرِ :

(لا تُهْمِلي تَرْديدَ أَذْكارِ الصَّباحِ وَالْمَساءِ).

.....





الرَّسْمُ الْهِجائِيُّ

- التَّفريقُ بَيْنَ أَلِفِ الْوَصْلِ وَهَمْزَةِ الْقَطْعِ

التَّمْهيدُ:

- أُصَنِّفُ، ثُمَّ أُلاحِظُ :



الطُّموحُ

اِسْتِماعٌ

أَنا

إِنْسانٌ

أُحِبُّ

اُنْظُر

كَلِماتٌ تَبْدَأُ بِـ(أَ- إِ - أُ)	كَلِماتٌ تَبْدَأُ بِـ(ا)
.....	.....
.....	.....
.....	.....

أُلاحِظُ أَنَّ :

الْحَرْفَ (أَ - أُ - إِ)	الْحَرْفَ (ا)
١ - يَأْتي في أَوَّلِ الْكَلِمَةِ.	١ - يَأْتي في أَوَّلِ الْكَلِمَةِ.
٢ -فَوْقَهُ أَو تَحْتَهُ (ء).	٢ -ليس فَوْقَهُ ولا تَحْتَهُ (ء).
٣- هَذِهِ الْهَمْزَةُ تُنْطَقُ.	٣- هذِهِ الْأَلِفُ لا تُنْطَقُ مَعَ وَصْلِ الْكَلامِ.
٤ - هذا الْحَرْفُ يُسَمّى هَمْزَةَ	٤ - هذا الْحَرْفُ يُسَمّى أَلِفَ.....

التَّدْريبُ وَالتَّطْبيقُ:

١ - أَبْحَثُ مَعَ زَميلي في نَصِّ(طُموحٌ يَكْبُرُ) عَنْ كَلِماتٍ تَبْدَأُ بِهَمْزَةِ الْقَطْعِ أَوْ أَلِفِ الوَصْلِ ثُمَّ أُدَوِّنُها في سَبّورَتِيَ الذّاتِيَّةِ:

٢ -



كَيْفَ تُفَرِّقُ بَيْنَ أَلِفِ الْوَصْلِ وَهَمْزَةِ الْقَطْعِ يا حَسَنُ؟



الْحَلُّ عِنْدي يا مُنيرَةُ .. مِنْ خِلالِ (وَ - فَ)

لِنُجَرِّبْ

نَضَعُ حَرْفَ الـ (و) أَوْ حَرْفَ الـ (ف) قَبْلَ الْكَلِمَةِ فإذا نُطِقَتْ الْهَمْزَةُ سُمِّيَتْ (هَمْزَةَ قَطْعٍ)، وَإذا لَمْ تُنْطَقْ سُمِّيَتْ (أَلِفَ وَصْلٍ).

الْكَلِمَةُ	هَمْزَةُ قَطْعٍ	أَلِفُ وَصْلٍ	الْكَلِمَةُ	هَمْزَةُ قَطْعٍ	أَلِفُ وَصْلٍ
و إمامٌ	.....	.....	.....	فَـ إسْلامٌ	.....
فَـ اسْتَلَمَ	.....	.....	وَ أُمّي	.....	.....
و الشّافِعيُّ	.....	.....	فَـ اعْمَلْ	.....	.....



أُلاحِظُ أَنَّ (ا) في (ال) الشَّمْسِيَّةِ وَ(ال) الْقَمَرِيَّةِ أَلِفُ.....

٣ - أَخْتارُ الرَّسْمَ الصَّحيحَ، وَأَكْتُبُهُ في الْفَراغِ الْمُناسِبِ مِمّا يَأْتي:

(ا) (أُ - إِ - أَ)

أ - .....دْرُسُ وَ.....جْتَهِدُ ؛ لِأَظْفَرَ بِحُلْمِيَ الْجَميلِ.

ب - .....بْداعٌ مُسْتَمِرٌّ يَقودُني نَحْوَ .....لتَّمَيُّزِ.

جـ - .....حْلامُكَ .....لْكَبيرةُ تَتَحَقَّقُ بِالْعَزيمَةِ .....لْقَوِيَّةِ.

د - .....كْسِرْ حاجِزَ الْخَوْفِ، وَ.....بْدَأْ طَريقَ .....لنَّجاحِ.

٤ – أَقْرَأُ الْفِقْرَةَ التّالِيَةَ، ثُمَّ أُخْرِجُ مِنْها الْكَلِماتِ الْمَطْلوبَةَ في الْجَدْوَلِ بَعْدَها :



قالَتِ الْمُعَلِّمَةُ أَسْماءُ: يا إيمانُ: اطْلُبي الْعِلْمَ حَيْثُ كانَ نافِعًا، واجْتَهِدي في التَّزَوُّدِ بالْمَعْرِفَةِ، وَأَقْبِلي عَلى الْقِراءَةِ، وَاحْرِصي عَلى فَهْمِ ما تَتَعَلَّمينَهُ؛ فَالْعِلْمُ أَساسُ الارْتِقاءِ وَسَبَبٌ للنَّجاحِ وَبِهِ تَزْدَهِرُ الْحَياةُ.

أَلِفُ الْوَصْلِ	هَمْزَةُ الْقَطْعِ
.....	.....
.....	.....
.....	.....



التَّقويمُ: (الْإِمْلاءُ)

١ – أَكْتُبُ اِسْمَ كُلِّ صورَةٍ مِمّا يَلي، ثُمَّ أَضَعُ دائِرَةً حَوْلَ الصّورَةِ الَّتي تَبْدَأُ بِهَمْزَةِ قَطْعٍ:







....

٢ – أَسْتَمِعُ لِقِراءَةِ مُعَلِّمي لِلنَّصِّ الْإِمْلائِيِّ.

٣ – أُجيبُ عَنْ أَسْئِلَةِ مَضْمونِ النَّصِّ الْإِمْلائِيِّ.

٤ – أَكْتُبُ مَا يُمْليهِ عَلَيَّ مُعَلِّمي بِخَطٍّ مُتَناسِقٍ.

التَّقْييمُ

.....

.....

.....

.....

.....

أُصَوِّبُ أَخْطائي:

الْكَلِمَةُ	التَّصْويبُ
.....	...../...../.....
.....	...../...../.....
.....	...../...../.....
.....	...../...../.....

الْخَطُّ الْعَرَبِيُّ

الكِتابَةُ بِخَطِّ النَّسْخِ لِلْحَرْفِ (ي).

يـ ـيـ ـي ي	
يـ	
ـيـ	
ـي	يَـدٌ

التَّمْهيدُ:

التَّدْريبُ وَالتَّطْبيقُ:

١ – أُمَرِّرُ بِالْقَلَمِ وَأَكْتُبُ حَرْفَ الْـ (ي) مُنْفَرِدًا وَمُتَّصِلًا في الْجَدْوَلِ الْآتي:

أُمرِّرُ بِالْقَلَمِ	يـ.....	ـيـ.....	ـي.....	ي
أَكْتُبُ	.....	.....	.....	.....

٢ – أَقرَأُ الكَلِماتِ التّالِيَةَ، وَأُعيدُ كِتابَتَها بِخَطِّ النَّسْخِ، مُلاحِظًا الفَرْقَ بَيْنَ مَواضِعَ (الْياءِ):

يَدٌ صَيْدٌ الْقاضي

....

....

التَّقْويمُ



–أَقْرَأُ الْجُمْلَةَ التّالِيَةَ، ثُمَّ أُمَرِّرُ بِالْقَلَمِ، وَأَكْتُبُها بِخَطِّ النَّسْخِ الْمُتناسِقِ:

يَمْضي طُموحِيَ الْجَميلُ نَحْوَ مُسْتَقْبَلٍ مُشْرِقٍ..

يَمْضي طُموحِيَ الْجَميلُ نَحْوَ مُسْتَقْبَلٍ مُشْرِقٍ..

يَمْضي طُموحِيَ الْجَميلُ نَحْوَ مُسْتَقْبَلٍ مُشْرِقٍ..

.....

.....



السَّلامَةُ اللُّغَوِيَّةُ

تكوينُ جُمَلٍ فِعْلِيَّةٍ مِنْ كَلِماتٍ مُقدَّمَةٍ.

التَّمْهيدُ:

١ – أُكْمِلُ كُلَّ فَراغٍ ممّا يَلي بِما يَفْعَلُهُ كُلُّ تِلْميذٍ في الصّورَةِ الآتِيَةِ:



أ– ..... التِّلْميذُ الكِتابَ في المَكْتَبَةِ.

ب – ..... التِّلْميذُ الكِتابَ مِنَ الرَّفِّ.

جـ – ..... التِّلْميذُ المُعَلِّمَةَ في المَكْتَبَةِ.

التَّدْريبُ وَالتَّطْبيقُ:

١ – أُعَبِّرُ عَنْ كُلِّ صورَةٍ مِمّا يَلي بِزَمَنِ الفِعْلِ المَطْلُوبِ بَيْنَ القَوْسَيْنِ:



..... في حَلِّ الْمَسْأَلَةِ.

(فِعْلٌ مضارِعٌ)



..... البارِحَةَ قِصَّةً طَريفَةً.

(فِعْلٌ ماضٍ)

٢ – أُكْمِلُ كُلَّ جُمْلَةٍ مِمّا يَلي بِاسمٍ يُناسِبُ الصّورَةَ:

		
أَصْلَحَ.....الطّائِرَةَ.	يُجْري.....التّجْرِبَةَ.	سَقَى.....الشَّتْلَةَ.

٣- أَخْتارُ الِاسْمَ الصَّحيحَ الَّذي يُتَمِّمُ كُلَّ جُمْلَةٍ مِمّا يَلي وَأَكْتُبُهُ في الْفَراغِ:

م	الجُمَلُ	الاِسْمُ
أ	اعْتَنَتِ ..... بِأَوْلادِها.	النَّجْمَةُ
ب	أَشْرَقَتِ ..... في الصَّباحِ.	الْأَزْهارُ
جـ	لَمَعَتِ ..... في السَّماءِ.	الشَّمْسُ
د	نَمَتِ ..... في الْحَديقَةِ.	الْأُمُّ

أَسْتَنْتِجُ أَنَّ:

الجُمْلَةَ الفِعْلِيَّةَ تَبْدَأُ بِـ ..... يَكونُ في زَمَنِ الماضي أَوِ المُضارِعِ (الْحاضِرِ)، وَيَأْتي بَعْدَهُ ..... يُسَمّى الفاعِلَ، وَهُوَ الَّذي يَقومُ بِالـ..... .

٤- أُجيبُ عَنِ الْأَسْئِلَةِ التّالِيَةِ كَما في الْمِثالِ الأَوَّلِ:

م	مَنْ؟	ماذا تَفْعَلُ؟	الصّورَةِ
أ	الْقِطَّةُ	تَأْكُلُ	
ب	.....	.....	
جـ	.....	.....	
د	.....	.....	

٥- أُعيدُ كِتابَةَ الْكَلِماتِ السّابِقَةِ في جُمَلٍ مَبْدوءَةٍ بِالْفِعْلِ:

أ-	ب- .....
جـ-	د- .....

٦- أُتَمِّمُ كُلَّ جُمْلَةٍ مِمّا يَلي باسْمٍ مُناسِبٍ:

أ- يُرَتِّبُ ..... الغُرْفَةَ. ب- يَغْسِلُ ..... يَدَيْهِ.

جـ- ساعَدَ ..... أَباهُ. د- نَظَّمَت ..... الْحَفْلَ.

٧-أَسْتَخْرِجُ أَفْعالًا مِنْ شَبَكَةِ الْكَلِمات التّالِيَةِ، ثُمَّ أُكَوِّنُ مِنْها جُمَلاً فِعْلِيَّةً:

		ـدَ
سا		هَـ
فَـ	صَ	تَ
رَ	ـرِ	جْ
	حَـ	اِ

أ- .....

ب- .....

جـ- .....



التَّقْويمُ

١ – أَخْتارُ الْفاعِلَ الْمُناسِبَ مِنَ الْأَسْماءِ الْآتِيَةِ لِكُلِّ جُمْلَةٍ مِمّا يَلي:

(إِبْراهيمُ – أَبي – الْفَلّاحُ – نورَةُ)

أ – فَتَحَ ..... بابَ الْمَنْزِلِ صَباحًا. ب – زَرَعَ ..... شَجَرَةً في الْحَديقَةِ.

جـ – يُنَظِّفُ ..... الْفَصْلَ بَعْدَ الحِصَّةِ. د – قَرَأَتْ ..... القِصَّةَ بِانْتِباهٍ.

٢ – أُفَكِّرُ، وَأُنَمّي كُلَّ فِعْلٍ مِمّا يَلي مُكَوِّنًا جُمْلَةً مُفيدَةً ثُمَّ أُدَوِّنُها عَلى سَبّورَتِيَ الذّاتِيَّةِ:

– كَسَرَ .....

– يُشاهِدُ .....

٣ – أَصوغُ جُمْلَةً فِعْلِيَّةً مَبْدوءَةً بِفِعْلٍ مُضارِعٍ مَرَّةً، ثُمَّ أَجْعَلُ الْفِعْلَ نَفْسَهُ في الزَّمَنِ الْماضي:

– الْفِعْلُ الْمُضارِعُ: ..... الْجُمْلَةُ: .....

– الْفِعْلُ الْماضي: ..... الْجُمْلَةُ: .....

التَّحَدُّثُ



- إعطاءُ فُرْصَةٍ لاسْتِجابَةِ الآخَرينَ لِلْحَديثِ، وتَقديرُ رُدودَ أَفْعالِهم وتَقَبُّلُ تَعْليقاتِهم.
- إجابَةُ المُتَعَلِّمِ عَنِ الْأَسْئِلَةِ الْمُوَجَّهَةِ إِلَيْهِ إِجابَةً تامَّةً ووافِيةً.



التَّمْهيدُ:

أُطْفِئُ أَنْوارَ الْفَصلِ وَأَتَحَدَّثُ .... عَنِ الآتي:

تَخَيَّلوا ... أَنَّنا رَجَعْنا لِلْخَلْفِ أَلْفَ سَنَةٍ ...

لا توجَدُ كَهْرَباءُ...كَيْفَ كانَتِ الْحَياةُ ؟

إِذًا ، مَنْ اخْتَرَعَ الْكَهْرَباءَ؟

وَكَيْفَ انْتَقَلَ الْإِنْسانُ مِنَ الظَّلامِ إِلى هذا الْعالَمِ الْمَليءِ بِالأَنْوارِ؟»

أُضيءُ الْأَنْوارَ الْآنَ ✨

«كُلُّ شَيءٍ حَوْلَنا يَبْدَأُ بِحُلْمٍ ...وَطُموحٍ... ثُمَّ نَعْمَلُ بِجِدٍّ لِيُصْبِحَ الْحُلْمُ حَقيقَةً».

التَّدْريبُ وَالتّطْبيقُ:

١ - أَقْرَأُ، ثُمَّ أُجيبُ عَنِ الْأَسْئِلَةِ التّالِيَةِ:

كانَ سالِمٌ يُحِبُّ مُراقَبَةَ النَّمْلِ. لاحَظَ أَنَّ كُلَّ نَمْلَةٍ تَحْمِلُ أَشياءَ أَكْبَرَ مِنْ حَجْمِها. تَساءَلَ: كَيْفَ اسْتَطاعَتْ حَمْلَها؟



..فَكَّرَ قَليلًا ... ثُمَّ قالَ: سَأَصْنَعُ «روبوت» صغيرًا يُساعِدُ كِبارَ السِّنِّ في حَمْلِ الْأَشْياءِ الثَّقيلَةِ.

لَمْ يَكُنْ يَعْرِفُ الطَّريقَ إِلى ذلِكَ...

بَدَأَ يَبْحَثُ وَيَقْرَأُ عَنِ الْمُحَرِّكاتِ، وَالْبَطّارِيّاتِ، والْبَرْمَجَةِ...

شَيْئًا فَشَيْئًا... تَحَوَّلَ فُضولُهُ إِلى مَشْروعٍ، وَمَشْروعُهُ إِلى اخْتِراعٍ، لِأَنَّ الطُّموحَ بِدونِ عِلْمٍ وَعَمَلٍ.. يَبْقى مُجَرَّدَ حُلْمٍ.



أ- ماذا يُحِبُّ سالِمٌ أَنْ يُراقِبَ؟

ب- لِماذا فَكَّرَ سالِمٌ في صِناعَةِ (روبوت) صَغيرٍ؟

جـ- ماذا تَعْني عِبارَةُ (أَنَّ الطُّموحَ بِدونِ عِلْمٍ وَعَمَلٍ يَبْقى مُجَرَّدَ حُلْمٍ.)

د- لَوْ كانَ بِإِمكانِكَ تَغْييرُ شَيءٍ واحِدٍ في الْعالَمِ بِاخْتِراعٍ، ماذا سَتَخْتَرِعُ؟ وَكَيْفَ سَتُساعِدُ النّاسَ؟

٢ - أَتَحَدَّثُ عَنِ الاِخْتِراعِ الْمُناسِبِ لِحَلِّ كُلِّ مُشْكِلَةٍ مِمّا يَأْتي:

نِسيانُ عَملِ الْواجِبِ	ثِقَلُ الْحَقيبَةِ.	حَرارَةُ الْجَوِّ.	ضَياعُ الْأَشْياءِ.

٣ - بَعْدَ أَنْ قَرَأْتُ نَصَّ (طُموحٌ يَكْبُرُ) أُفَكِّرُ في اخْتِراعٍ نافِعٍ:

اِسْمُ الاِخْتِراعِ	.....
الْمُشْكِلَةُ الَّتي سَيُعالِجُها	.....
مَنْ يُساعِدُني؟	.....
كَيْفَ أَبْدَأُ؟	.....
الْمَوادُّ الَّتي سَأَحْتاجُ لها	.....
الفائِدَةُ الْمَرْجُوَّةُ مِنَ الاخْتِراعِ	.....



التَّقْويمُ

١ - أَتَحَدَّثُ أَمامَ زُمَلائي عَنْ:



أ- قِصَّةِ مُخْتَرِعٍ.



ب- عَلاقَةِ الطُّموحِ بِالْعِلْمِ:

٢ - لِماذا يَفْشَلُ بَعْضُ النّاسِ رُغْمَ أَنَّ لَدَيْهِمْ أَفْكارًا جَميلَةً؟

- أُكْمِلُ الْإِجابَةَ الْآتِيَةَ:

لِأَنَّهُمْ لَمْ يَتَعَلَّموا وَلَمْ .....



التَّعبيرُ الْكِتابِيُّ

- كِتابةُ الْمُتَعَلِّمِ جانِبًا مِنْ سيرَتِهِ الذّاتِيَّةِ.

التَّمْهيدُ:

أُكْمِلُ الْبَياناتِ الْمَطْلوبَةَ:

اسْمي / .....

مَدْرَسَتي / .....

مِنْطَقَتي / .....

التَّدْريبُ وَالتَّطْبيقُ:

١ - أَكْتُبُ جُزْءًا مِنْ سيرَتي الذّاتِيَّةِ:

عُمْري: .....

يَوْمَ ميلادي: .....

تَرْتيبي بَيْنَ إِخْوَتي: .....

٢ - أُدَوِّنُ الْمَعْلوماتِ في بِطاقَةِ الْمَكْتَبَةِ لِيَتَعَرَّفَ إِلَيَّ مُعَلِّمي:

أُحِبُّ قِراءَةَ الْكُتُبِ ..... وَالْقِصَصِ .....

لِأَنَّها تُنَمّي .....

.....



٣-أَمْلأُ بِطاقَتي بِالْمَعْلوماتِ؛ لِأُكَوِّنَ جانِبًا مِنْ سيرَتِيَ الذّاتِيَّةِ:

صورتي

مَنْ هُمْ أَصْدِقائي الْمُفَضَّلونَ؟

ما هِيَ الأَلْوانُ الْمُفَضَّلَةُ لَديَّ؟

ما هِيَ الأَطْعِمَةُ الْمُفَضَّلَةُ لَدَيَّ؟

عِنْدَما أَكْبُرُ سَأُصْبِحُ



التَّقْويمُ

- مِنْ خِلالِ الْإِجابَةِ عَنِ الْأَسْئِلَةِ التّالِيَةِ، أَكْتُبُ جانِباً مِنْ سيرَتِيَ الذّاتِيَّةِ:

١ - أُعَرِّفُ بِنَفْسي (الْاسْمُ -الْعُمْرُ-الْمَرْحَلَةُ الدِّراسِيَّةُ)

٢-مَنْ قُدْوَتي؟ وَماذا أُحِبُّ أَنْ أَعْمَلَ في الْمُسْتَقْبَلِ؟

٣-أَكْتُبُ بَعْضًا مِنْ هواياتي.

٤-أَذْكُرُ بَعْضَ الْأَشْياءِ الَّتي أُحِبُّها أَوْ أَبْغَضُها؟

٥ - ماذا تَعَلَّمْتُ في مَدْرَسَتي - وَمِنْ أُسْرَتي؟

.....

.....

.....

.....

الْوَقْفَةُ التَّقْوِيمِيَّةُ الشّامِلَةُ

– قِياسُ النَّواتِجِ الْوارِدَةِ في الدَّرْسَيْنِ

طَريقُ النَّجاحِ



الْعِلْمُ قيمَةٌ عَظيمةٌ في حَياةِ الإِنْسانِ، فَهُوَ يُساعِدُنا في فَهْمِ العالَمِ مِنْ حَوْلِنا، وَيَجْعَلُنا نُفَكِّرُ بِطَريقَةٍ أَفْضَلَ. عِنْدَما نَذْهَبُ إِلى المَدْرَسَةِ نَتَعَلَّمُ القِراءَةَ وَالكِتابَةَ وَالحِسابَ وَالعُلومَ، وَهذِهِ المَعارِفُ تَجْعَلُنا أَكْثَرَ قُدْرَةً عَلى حَلِّ المُشْكِلاتِ وَالقِيامِ بِواجِباتِنا.

أَمّا الطُّموحُ فَهُوَ الرَّغْبَةُ القَوِيَّةُ الَّتي تَدْفَعُنا لِتَحْقيقِ أَحْلامِنا في المُسْتَقْبَلِ. فَكُلُّ طِفْلٍ لَدَيْهِ حُلْمٌ يُريدُ الوُصولَ إِلَيْهِ، مِثْلَ أَنْ يُصْبِحَ مُعَلِّمًا أو طَبيبًا أَوْ مُهَنْدِسًا أَوْ رِياضِيًّا مُمَيَّزًا. وَالطُّموحُ هُوَ الَّذي يَجْعَلُنا نَعْمَلُ بِجِدٍّ، وَنَسْتَمِرُّ في التَّعَلُّمِ دونَ أَنْ نَتَوَقَّفَ.

وَمِنْ أَمْثِلَةِ الطُّموحِ في تاريخِنا الإِمامُ الشّافِعِيُّ. فَقَدْ كانَ يُحِبُّ العِلْمَ مُنْذُ صِغَرِهِ، وَكانَ يَحْفَظُ القُرْآنَ الْكَريمَ وَالْحَديثَ النَّبَوِيَّ وَاللُّغَةَ وَالشِّعْرَ، وَيَجْتَهِدُ في طَلَبِ العِلْمِ رَغْمَ صُعوبَةِ الحَياةِ في ذلِكَ الوَقْتِ. وَقَدْ أَصْبَحَ لِطُموحِهِ الكَبيرِ أَثَرٌ واضِحٌ في حَياتِهِ، وَكانَ هُناكَ شَخْصٌ مُهِمٌّ يَقِفُ إِلى جانِبِهِ، إِنَّها أُمُّهُ. فَقَدْ شَجَّعَتْهُ عَلى التَّعَلُّمِ، وَدَفَعَتْهُ لِلسَّفَرِ طَلَبًا لِلْعِلْمِ. وَبِفَضْلِ حُبِّها وَدَعْمِها وَطُموحِهِ وَاجْتِهادِهِ، أَصْبَحَ مِنْ كِبارِ العُلَماءِ الَّذينَ يَنْتَفِعُ النّاسُ بِعِلْمِهِمْ حَتّى اليَوْمِ.



الْفَهْمُ وَالْاِسْتيعابُ

١ – أَقْرَأُ الفِقْرَةَ السّابِقَةَ، ثُمَّ أُجيبُ عَنِ الأَسْئِلَةِ الآتِيَةِ:

أ – ماذا نَتَعَلَّمُ في الْمَدْرَسَةِ؟

.....

ب – ما مَعْنى كَلِمَةِ (الطُّموحُ) كَما وَرَدَتْ في النَّصِّ؟

.....

جـ – كَيْفَ ساعَدَتْ أُمُّ الْإِمامِ الشّافِعِيِّ ابْنَها في تَحْقيقِ طُموحِهِ؟

.....

٢-أَخْتارُ التَّكْمِلةَ الصَّحيحَةَ مِمّا يَلي:

أ - كانَ الْإِمامُ الشّافِعِيُّ يُحِبُّ.....مُنْذُ صِغَرِهِ:

السَّفَرَ. | الْعِلْمَ. | الرَّسْمَ. | الرِّياضَةَ.

ب- الّذي يَفْتَحُ لَنا الْأَبْوابَ نَحْوَ النَّجاحِ هُوَ:

الاستيقاظُ مُبكِّرًا. | الرِّياضَةُ الْبَدَنِيَّةُ. | الصَّديقُ الصّالِحُ. | التَّخْطيطُ وَالْمُثابَرَةُ.



الْحَصيلَةُ اللُّغَوِيَّةُ

١-أُكْمِلُ ما يَلي بِالْمَطْلوبِ:

أ - مُتَرادِفُ كَلِمَةِ (دَعْم) .....

ب - مُفْرَدُ كَلِمَةِ (الْأَشْياء) .....

جـ - جَمْعُ كَلِمَةِ (اللُّغة) .....

د - ضِدُّ كَلِمَةِ (الْقَوِيَّة) .....

٢-أُوَظِّف مُتَرادِفَ كَلِمةِ (الطُّموح) في جُمْلَةٍ تامَّةٍ مِنْ إِنْشائي:

مُترادِفُ (الطُّموح): ..... الْجُمْلَةُ: .....

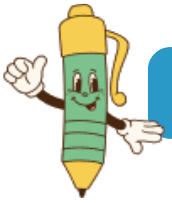

الْبَلاغَةُ

١-أَصِلُ فيما يَلي كُلَّ كَلِمَةٍ في الْمَجْمَوعَةِ (أ) بِضِدِّها في الْمَجْموعَةِ (ب) :

الْمَجْموعَةُ (أ) الْكَلِمَةُ
تَقَدُّمٌ
مُرْتَفِعٌ
أَمامَ

الْمَجْموعَةُ (ب) ضِدُّها
خَلْفَ
تَخَلُّفٌ
مُنْخَفِضٌ

٢ – أُكْمِلُ الْفَراغَ التّالِيَ بِضِدِّ الْكَلِمَةِ الَّتي تَحْتَها خَطٌّ:

–أُخْتي سَلْمى نَشيطَةٌ فَهِيَ تَنامُ في اللَّيْلِ وَتَعْمَلُ في .....

٣ – أُحَوِّلُ أُسْلوبَ النَّهي فيما يَلي مِنَ الْمُذَكَّرِ إلى الْمُؤَنَّثِ وَالْعَكْسِ:

أ – لا تَسْخَرْ مِنْ صَديقِكَ.

.....

ب – لا تَسْتَخْدِمي أَدَواتِ غَيْرِكِ.

.....

السَّلامَةُ اللُّغَوِيَّةُ



١ – أُرَتِّبُ الْكَلِماتِ التّالِيَةَ؛ لِأُكَوِّنَ مِنْها جُمْلَةً مُفيدَةً تَصِفُ الصّورَةَ بَدْءًا بِالْكَلِمَةِ الْخَضْراءِ مَرَّةً وبِالْكَلِمَةِ الْحَمْراءِ مَرَّةً أُخْرى:

يَشْرَحُ – لِلطُّلّابِ – الدَّرْسَ – الْمُعَلِّمُ.

.....

.....

٢ – أَخْتارُ التَّكْمِلَةَ الصَّحيحَةَ مِمّا يَلي:

أ – (السَّماءُ صافِيَةٌ الْيَوْمَ) نَوْعُ الْجُمْلَةِ السّابِقَةِ:

– جُمْلَةٌ فِعْلِيَّةٌ　　– جُمْلَةٌ اِسْمِيَّةٌ

ب – (يَكْتُبُ الْوَلَدُ مُذَكِّراتِهِ) نَوْعُ الْجُمْلَةِ السّابِقَةِ:

– جُمْلَةٌ اِسْمِيَّةٌ　　– جُمْلَةٌ فِعْلِيَّةٌ

٣ – أُحَدِّدُ الْمَطْلوبَ في كُلِّ جُمْلَةٍ مِمّا يَلي، وَأَكْتُبُه:

أ – يُساعِدُ الْمُؤْمِنُ الْفُقَراءَ.　　(الْفِعْلُ): .....

ب – الطَّبيبُ يُعالِجُ الْمَرْضى.　　(الْاِسْمُ): .....



الرَّسْمُ الْهِجائِيُّ

- أُخْرِجُ مِنَ النَّصِّ السّابِقِ ما يَأْتي:

أ - كَلِمَةً تَبْدَأُ بِـ (أَلِفِ الْوَصْلِ): ..... (هَمْزَةِ الْقَطْعِ): .....

ب - كَلِمَةً تَنْتَهي بِـ (أَلِفٍ مَقْصورَةٍ): ..... (هَمْزَةٍ مُتَطَرِّفَةٍ): .....



الْخَطُّ الْعَرَبِيُّ

- أَقْرَأُ الجُمْلَةَ التّالِيَةَ ثُمَّ أَرْسُمُها بِخَطِّ النَّسْخِ المُتَناسِقِ:

الطُّموحُ يَحْيا بِالْأَمَلِ، وَيَتَحَقَّقُ بالْعَمَلِ.

.....



التَّعْبيرُ الْكِتابِيُّ

- أَكْتُبُ أَرْبَعَ جُمَلٍ مِنْ سيرَتِيَ الذّاتِيَّةِ:

.....

.....

.....

.....

التّاريخُ : .....

الْقِراءَةُ الْحُرَّةُ



التَّمْهيدُ :

١ -أُذَكِّرُ زُمَلائي بِآدابِ دُخولِ الْمَكْتَبَةِ.

٢ -أَسْتَطيعُ أَنْ أُفَرِّقَ بَيْنَ الْقِصَّةِ وَ الْكِتابِ بِمساعَدَةِ أَمينِ الْمَكْتَبَةِ.

٣- أُناقِشُ أُنْموذَجًا يَعْرِضُهُ عَلَيَّ مُعَلِّمي حَوْلَ مُحْتَوَياتِ فِهْرِسِ الْكِتابِ.

فِهْرِسُ المَوْضوعاتِ		
	الْمَوْضوعُ	الصَّفْحَةُ
الْمُقَدِّمَةُ	الْفَصْلُ الأَوَّلُ: مُشْكِلَةُ الْبَحْثِ .	١١
الْقِسْمُ الأَوَّلُ	الْفَصْلُ الثّاني: أَهَمِيَّةُ الْبَحْثِ.	٤١
الْقِسْمُ الثّاني	الْفَصْلُ الأَوَّلُ:حُدودُ الْبَحْثِ.	١١٣
	الْفَصْلُ الثّاني: مَفْهومُ الْبَحْثِ .	١٣٧
	الْفَصْلُ الثّالِثُ: عَرْضُ الْبَحْثِ.	
الْخاتِمَةُ	هُنا ☜ يَخْتِمُ الْمُؤَلِّفُ مُحْتَوى الْكِتابِ.	١٥٥
الْمَراجِعُ	هُنا ☜ يُدْرِجُ الْمُؤَلِّفُ الْمَراجِعَ الَّتي اسْتَعانَ بِها في كِتابِهِ .	٢٠٠



٤ - أَخْتارُ الْقِصَّةَ الَّتي تُناسِبُ مُيولي، ثُمَّ أَقْرَأُها قِراءةً صامِتَةً.

التّدريبُ وَالتَّطْبيقُ:

- أُدَوِّنُ ثَمَرَةَ القِراءَةِ الْحُرَّةِ.

عُنوانُ الْقِصَّةِ : ..... (هَلْ لِلْقِصَّةِ فِهْرِسٌ؟) (نعم/ لا)

اِسْمُ الْمُؤَلِّفِ : ..... دارُ النَّشْرِ: ..... سَنَةُ الطَّبْعِ: .....

شَخْصِيّاتٌ أَعْجَبَتْني، وَلِماذا؟: .....

الْقيمَةُ الْمُسْتَفادَةُ: .....

عِبارَةٌ أَعْجَبَتْني : .....

التَّقْويمُ



١ - أُعيدُ سَرْدَ قِصَّتي أَمامَ زُمَلائي بِلُغَةٍ سَليمَةٍ .

٢ - أَذْكُرُ أَمامَ زُمَلائي مُحْتَوياتِ فِهْرِسِ الْكِتابِ.

تقييمي:



الْوَحْدَةُ الثّامِنَةُ

الْمَوضوعاتُ

دَرْسُ الاِسْتِماعَ- الْغَيمَةُ البيضاءُ. (نَثْرٌ)

الدَّرْسُ الأَوَّلُ- الْجَيْشُ السِّرِّيُّ. (نَثْرٌ)

الدَّرْسُ الثّاني- حُلْمٌ وَإِرادةٌ. (نَثْرٌ)

الْوَقْفَةُ الْتَّقْويمِيَّةُ الْشّامِلَةُ.

الْقِراءَةُ الْحُرَّةُ.





سَأَتَعَلَّمُ في هذِهِ الْوَحْدَةِ



عَزيزي الْمُتَعَلِّمَ يُتَوَقَّعُ مِنْكَ في نِهايَةِ هَذِهِ الْوَحْدَةِ أَنْ تَكونَ قادِرًا عَلى:

١ – مُناقَشَةِ ما اسْتَمَعْتَ إِلَيْهِ أو شاهَدْتَهُ بِما يَكْشِفُ عَنْ فَهْمِكَ لِمَضْمونِ ما اسْتَمَعْتَ إِلَيْهِ أَو شاهَدْتَهُ.

٢ – رَبْطِ ما اسْتَمَعْتَ إِلَيْهِ في النَّصِّ بِمَعارِفِكَ وَخِبْراتِكَ السّابِقَةِ وَواقِعِكَ الْيَوْمِيِّ.

٣ – اقْتِراحِ حَلٍّ لِمُشْكِلَةٍ وَرَدَتْ فيما اسْتَمَعْتَ إِلَيْهِ.

٤ – تَحْديدِ (مَعْلوماتٍ –أَحْداثٍ –شَخْصِيّاتٍ –مَشاعِرَ– قِيَمٍ) وَرَدَتْ في النَّصِّ.

٥ – الْقِراءَةِ الصّامِتَةِ الْهادِفَةِ لِموضوعاتٍ مُخْتارَةٍ مِنَ الْموادِّ الدِّراسِيَّةِ الْأُخرى، ومُناقَشَةِ ما فَهِمَهُ الْمُتَعَلِّمُ.

٦ – الْقِراءَةِ الْجَهْرِيَّةِ الصَّحيحَةِ.

٧ – الْإِجابَةِ عَنِ الْأَسْئِلَةِ الْمُتَعَلِّقَةِ بِفَهْمِ ما قَرَأْتَ.

٨ – وَصْفِ (شَخْصِيَّةٍ– موقفٍ– سُلوكٍ ....) وَرَدَ في النَّصِّ.

٩ – تَعْليلِ(مَوْقِفٍ – حَدَثٍ – تَعْبيرٍ) وَرَدَ في النَّصِّ.

١٠ – اسْتِكْمالِ خَريطَتِكَ الذِّهْنِيَّةِ بِما يُؤَكِّدُ فَهْمَكَ.

١١ – الرَّبْطِ بَيْنَ مَعْرِفَتِكَ وَخِبْراتِكَ وَواقِعَكَ وما وَرَدَ في النَّصِّ.

١٢ – الْمُقارَنَةِ بَيْنَ (أَزْمِنَةٍ – شَخْصِيّاتٍ) في الْمَوْضوعِ.

١٣ – إِثْراءِ الْحَصيلَةِ اللُّغَوِيَّةِ في (التَّرادُفِ – الضِّدِّ – الْمُفْرَدِ– الْجَمْعِ).

١٤ – التَّوْظيفِ كِتابِيًّا لِمُفْرَداتٍ جَديدَةٍ في جُمَلٍ تامَّةٍ .

١٥ – إِعْطاءِ تَصْريفاتٍ عَلى أَوْزانٍ مُحَدَّدَةٍ (فاعِلٍ – مَفْعولٍ – تَفاعُلٍ) لِجَذْرِ كَلِمَةٍ مُقَدَّمَةٍ إِلَيْكَ.

١٦ - تَحْديدِ مَعْنى كَلِمةٍ ضِمْنَ سِياقِها اللُّغوِيِّ (في جُمْلَتَيْنِ).

١٧ - اسْتِخْدامِ أَدَواتِ الْاِسْتِفْهامِ (ماذا -كَيْفَ -لِماذا -كَمْ) اسْتِخْدامًا صَحيحًا.

١٨ - إِدْخالِ الْحُروفِ (الْباءِ- الْفاءِ - الْواوِ- الْكافِ) عَلى كَلِماتٍ مَبْدوءَةٍ بـ(ال) التَّعريفِ.

١٩ - كِتابَةِ ما يُمْلى عَلَيْكَ مِنَ الظَّواهِرِ اللُّغَوِيَّةِ الَّتي مَرَّت بِخِبْراتِكَ(جُمَلٍ مُتَّصِلَةٍ إِلى ١٢ كَلِمَةً).

٢٠ - كِتابَةِ جُمْلَةٍ بِخَطِّ النَّسْخِ لِلْحُروفِ (د، ر - ض، ط) في جُمْلَةٍ مُكَوَّنَةٍ مِنْ سِتِّ كَلِماتٍ مَأْلوفَةٍ .

٢١ - تَكوينِ جُمْلَةٍ اِسْمِيَّةٍ أو فِعْلِيَّةٍ مِنْ كَلِمَةٍ مُقدَّمَةٍ لَكَ.

٢٢ - تَحْويلِ الْجُمَلِ الْمَبْدوءَةِ باسْمٍ إِلى جُمَلٍ مَبْدَوءَةٍ بِفِعْلٍ، وَالْعَكْسِ.

٢٣ - إِعْطاءِ فُرْصَةٍ لاسْتِجابَةِ الآخَرينَ لِحَديثِكَ، وَتَقْديرِ رُدودِ أَفْعالِهِم وَتُقَبُّلِ تَعْليقاتِهِم.

٢٤ - الْإِجابَةِ عَنِ الْأَسْئِلَةِ الْمُوَجَّهَةِ إِلَيْكَ إِجابَةً تامَةً وَوافِيَةً.

٢٥ - عَرْضِ مَعْلوماتٍ جَمَعْتَها عَنْ مَوْضوعٍ مُتَّصِلٍ بِمَوْضوعٍ دَرَسْتَهُ أَمامَ زُمَلائِكَ.

٢٦ - عَرْضِ مَوْضوعٍ مألوفٍ عَنْ (هواياتِكَ- أَصْدِقائِكَ- أُسْرَتِكَ - جيرانِكَ- مَدينَتِكَ... إِلخ) وَفْقًا لِمُسْتَواكَ وَخِبْراتِكَ.

٢٧ - تَقْديمِ نِهايَةٍ لِقِصَّةٍ مُقدَّمَةٍ إِلَيْكَ، مُسْتَعينًا بِمَعْلوماتٍ سابِقَةٍ، أَوْ مَوْضوعٍ مُتَّصِلٍ بِما دَرَسْتَهُ وَفْقًا لِمُسْتَواكَ وَخِبْراتِكَ .

٢٨ - تَحْديدِ الْبَياناتِ الأَساسِيَّةِ لِقِصَّةٍ مِثْلَ: (العِنْوانِ- الْمُؤَلِّفِ... إِلخ.

- تَحْديدِ ثَمَرَةِ الْقِراءَةِ الْحُرَّةِ.

٢٩ - تَوضيحِ الْغاياتِ الَّتي تُحَقِّقُها مِنْ خِلالِ قِراءَتِكَ الْحُرَّةِ .

دَرْسُ الاِسْتِماعِ

(الْغَيْمَةُ الْبَيْضاءُ)(١)

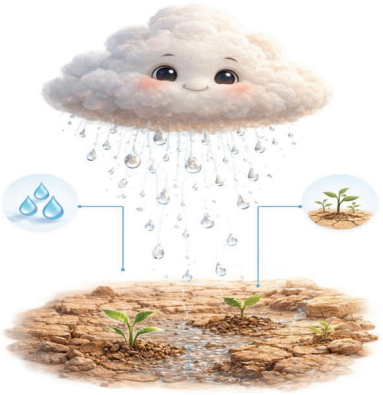

- مُناقَشَةُ ما اسْتَمَعَ إِلَيْهِ الْمُتَعلّمُ أَوْ شاهَدَهُ بِما يَكْشِفُ عَنْ فَهْمِهِ لِمَضْمونِ ما اسْتَمَعَ إِلَيْهِ (أو شاهَدَهُ).
- رَبْطُ ما اسْتَمَعَ إِلَيْهِ الْمُتَعَلِّمُ في النَّصِّ بِمعارِفِه وَخِبْراتِه السّابِقَةِ وَواقِعِهِ الْيَوْمِيِّ.
- اِقْتِراحُ الْمُتَعَلِّمُ حَلًّا لِمُشْكِلَةٍ وَرَدَتْ فيما اسْتَمَعَ إليه.
- تَحْديدُ (مَعْلوماتٍ - أَحداثٍ- شَخصيّاتٍ- مَشاعِرَ - قيمٍ) وَرَدَتْ في النَّصِّ.

١ - أَتَعرَّفُ شَخْصيَّةَ الْغَيْمَةِ بِاسْتِكْمالِ الْخَريطَةِ الذِّهْنِيَّةِ الآتِيَة:

شَخْصِيَّةُ الْغَيْمَةُ الْبَيْضاء

زَمَنُ حَياتِها: .....

مَكانُ عَيْشِها في: .....

غِذاؤُها: .....

تُسافِرُ مَعَ: .....

٢ - إِلى أَيْنَ سافَرَتِ الْغَيْمَةُ الْبَيْضاءُ بَعْدَ أَنْ امْتَلأَتْ بِالْماءِ؟

.....

٣ - كَيْفَ نَزَلَ ماءُ الْغَيْمَةِ عَلى الأَرْضِ؟

.....

٤ - أَصِفُ حالَ الأَرْضِ قَبْلَ نُزولِ المَطَرِ وبَعْدَهُ.

حالُ الأَرْضِ قَبْلَ نُزولِ المَطَرِ:

.....

حالُ الأَرْضِ بَعْدَ نُزولِ المَطَرِ:

.....

٥ - مَا الْقِيَمُ الَّتي نَتَعَلَّمُها مِنْ قِصَّةِ الْغَيْمَةِ الْبَيْضاءِ؟

....

٦ - «تَتَعَرَّضُ أَشْجارُ بيئَتِنا لِلْجَفافِ في فَصْلِ الصَّيفِ».

- أَضَعُ مُقْتَرَحاتٍ لِلاسْتِفادَةِ مِنْ مِياهِ الأَمْطارِ.

.....

.....

.....

(١) النَّصُّ في دَليلِ الْمُعَلِّم.



الدَّرْسُ الْأَوَّلُ

(الْجَيْشُ السِّرِّيُّ)[1]

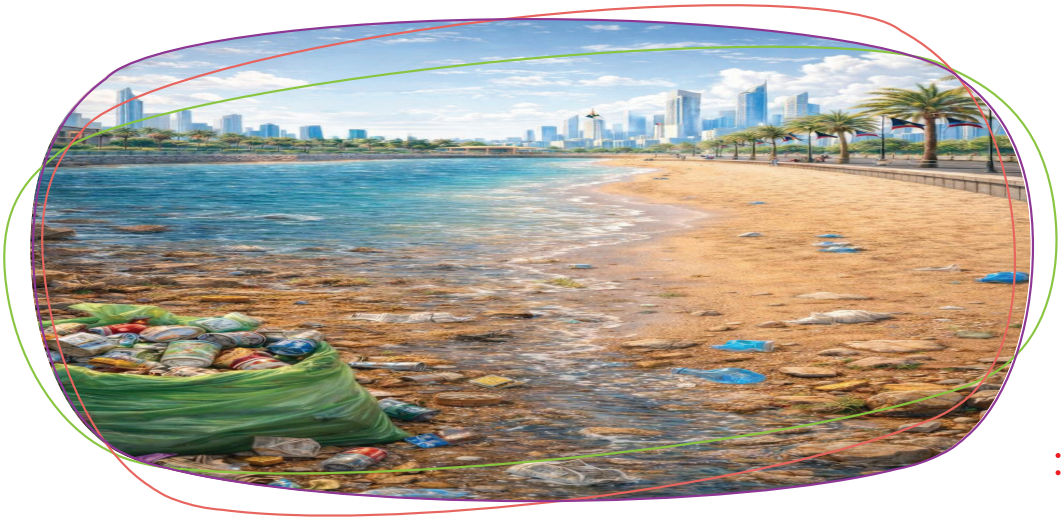

التَّمْهيدُ:

تَخَيَّلْ لَوْ: انْتَشَرَتِ القُمامَةُ وَ غابَتِ النَّظافَةُ، كَيْفَ سَتَكونُ حَياتُنا؟



اَلْأَداءُ الْقِرائِيُّ

١ – **الْقِراءَةُ الصَّامِتَةُ:** أَقْرَأُ النَّصَّ التّالِيَ قِراءَةً صامِتَةً واعِيَةً؛ لِأَتَدَبَّرَ مَعانيهِ وَقِيَمَهُ.

٢ – **الْكَلِماتُ الْغامِضَةُ:** أَضَعُ خَطًّا تَحْتَ الْكَلِماتِ الْغامِضَةِ، وَأَتَناقَشُ في معانيها مَعَ مُعَلِّمي وَزُمَلائي.

٣ – **الْقِراءَةُ الْجَهْرِيَّةُ:** أَقْرَأُ النَّصَّ التّالِيَ قِراءَةً جَهْرِيَّةً صَحيحَةً مُراعِيًا مَا يأتي:

الصَّوْتَ الواضِحَ – نُطْقَ الحُروفِ المُتقارِبَةِ لَفْظًا أَوْ الْمُتَشابِهَةِ شَكْلاً نُطْقًا صَحيحًا مُمَيَّزًا – القِراءَةَ المُعَبِّرَةَ – السُّرعَةَ المُناسِبَةَ – الثِّقَةَ وَالطَّلاقَةَ – مُراعاةَ مَواطِنِ الوَصْلِ والفَصْلِ – مُراعاةَ عَلاماتِ التَّرْقيمِ عِنْدَ القِراءَةِ – مُراعاةَ تَسْكينِ الحَرْفِ عِنْدَ الوَقْفِ – ضَبْطَ أَواخِرِ الْكَلِماتِ – قِراءَةَ الظَّواهِرِ اللُّغَوِيَّةِ في سِياقِ الْقِراءَةِ.

(١) مؤلّفو الْكِتاب.



في لَيْلَةٍ صَيفٍ هادِئَةٍ، تَمَنَّتْ مُنيرَةُ أَنْ تَعيشَ أَحْداثَ مُغامَرَةٍ عَجيبَةٍ... فَجْأَةً، شَعَرَتْ بِأَنَّ جِسْمَها يَتَضاءَلُ، وَأَخَذَتْ تَصْغُرُ وَتَصْغُرُ، وَوَجَدَتْ نَفْسَها داخِلَ نَفَقٍ أَحْمَرَ طَويلٍ، قالَتْ بِدَهْشَةٍ: «يا لَهُ مِنْ مَكانٍ عَجيبٍ!» ، هُنالِكَ رَأَتْ جُنودًا صِغارًا يِرْتَدونَ دُروعًا بَيْضاءَ لامِعَةً، تَعَجَّبَتْ مِنْ كَثْرَتِها!، فَتَقَدَّمَتْ بِهُدوءٍ نَحْوَ أَحَدِ هؤلاءِ الْجُنودِ وَسَأَلَتْهُ بِفُضولٍ: مَنْ أَنْتُم؟ وَماذا تَفْعَلونَ هُنا؟





ابْتَسَمَ الْجُنْدِيُّ الْأَبْيَضُ، وَقالَ لَها: «نَحْنُ كُرَيّاتُ الدَّمِ الْبَيْضاءُ؛ الْجَيْشُ السِّرِّيُّ الَّذي يُدافِعُ عَنْ هذا الْجِسْمِ، وَيَحْميهِ...



اهْتَزَّ النَّفَقُ الْأَحْمَرُ وَسَمِعَتْ مُنيرَةُ أَصْواتًا مُخيفَةً، ورَأَتْ جَيْشًا كَبيرًا مِنْ كائِناتٍ سَوْداءَ قَبيحَةٍ مُنْدَفِعًا نَحْوَهُم بِسُرْعَةٍ؛ صاحَ جُنْدِيٌّ أَبْيَضُ: «إِنَّها الْجَراثيمُ، إِنَّها تَهْجُمُ عَلى الْجِسْمِ بِقُوَّةٍ ...».

شَعَرَتْ مُنيرَةُ بِالْخَوفِ، لَكِنَّ الْجُنودَ الْبيضَ لَمْ يَخافوا، صَرَخَ قائِدُهُم: «يا أَبْطالَ الْجَيْشِ الأَبْيَضِ حانَ وَقْتُ الدِّفاعِ، انْطَلِقوا».

هَجَمَ الْجُنودُ الْبيضُ الشُّجْعانُ عَلى الْجَراثيمِ، وَدارَتْ مَعْرَكَةٌ حَقيقِيَّةٌ كانَ كُلُّ جُنْدِيٍّ أَبْيَضَ يُقاتِلُ جُرْثومَةً سَوداءَ، وَيَلْتَهِمُها بِسُرْعَةٍ مُذْهِلَةٍ؛ لِيَمْنَعَها مِنْ إيذاءِ الْجِسْمِ، عايَشَتْ مُنيرَةُ أَحْداثَ تِلْكَ الْحَرْبِ، وَكانَتْ تُشَجِّعُهُم بِحَماسٍ: «هَيّا أَيُّها الأَبْطالُ أَنْتُمُ الأَقْوى».



وَما هِيَ إِلّا لَحَظاتٌ، وَانْتَهَتِ الْمَعْرَكَةُ، لَقَدْ انْتَصَرَ جَيْشُ الْخَلايا الْبَيْضاءِ، وَاخْتَفَتْ كُلُّ الْجَراثيمِ، وَعادَتِ الْمَمَرّاتُ الْحَمراءُ هادِئَةً.

اقْتَرَبَ الْقائِدُ الأَبْيَضُ مِنْ مُنيرَةَ، وَقالَ لَها: «لَقَدِ انْتَصَرْنا في هذِهِ الْمَعْرَكَةِ، لَكِنَّنا نَحْتاجُ مُساعَدَتَكِ دائِمًا؛ (النَّظافَةُ) هِيَ دِرْعُنا الْواقِيَةُ، عِنْدَما تَغْسِلينَ يَدَيْكِ جَيِّدًا، وَتُنَظِّفينَ عَيْنَيْكِ دائِمًا، وَتُفَرِّشينَ أَسْنانَكِ بِاسْتِمْرارٍ... فَإِنَّكِ تَمْنَعينَ الْجَراثيمَ مِنَ الدُّخولِ إِلى جِسْمِكِ وَتُسَهِّلينَ مُهِمَّتَنا».



ابْتَسَمَتْ مُنيرَةُ وَقالَتْ بِحَماسٍ: «يا لَها مِنْ نَصيحَةٍ رائِعَةٍ! سَأَحْرِصُ عَلى نَظافَتِيَ الشَّخْصِيَّةِ دائِمًا، وَسَأُخْبِرُ كُلَّ أَصْدِقائي أَنَّ النَّظافَةَ هِيَ سِرُّ قُوَّةِ أَجْسامِنا.



فَجْأَةً، عادَتْ مُنيرَةُ إِلى نَفْسِها، وَحَجْمِها، وَاسْتَيْقَظَتْ سَعيدَةً، وَقَدْ تَعَلَّمَتْ دَرْسًا مُهِمًّا: أَنَّ النَّظافَةَ هِيَ بَطَلَتُنا الْحَقيقِيَّةُ الَّتي تَحْمينا، وَأَنَّ الْجَيْشَ السِّرِّيَّ داخِلَ أَجْسامِنا يَعْمَلُ بِجِدٍّ لِيُحافِظَ عَلَيْنا أَصِحّاءَ.

الْمُعْجَمُ الْمُساعِدُ



- أَتَحاوَرُ مَعَ مَجْموعَتي لِمَعْرِفَةِ مَعْنى ما يَلي:

الْكَلِمَةُ	مَعْناها
نَفَقٌ	مَمَرٌّ
دِرْعٌ	وِقايَةٌ – قَميصٌ مِنْ حَديدٍ

الْفَهْمُ وَالاِسْتيعابُ



- الإِجابَةُ عَنِ الْأَسْئِلَةِ الْمُتَعَلِّقَةِ بِفَهْمِ ما قَرَأَهُ الْمُتَعَلِّمُ.
- وَصْفُ (شَخْصِيَّةٍ، موقفٍ، سُلوكٍ ...) وَرَدَ في النَّصِّ.
- تَعْليلُ (مَوْقِفٍ – حَدَثٍ – تَعْبيرٍ) وَرَدَ في النَّصِّ.
- اسْتِكمالُ خَريطَةٍ ذِهْنِيَّةٍ بِما يُؤَكِّدُ فَهْمَ الْمُتَعَلِّمِ للنَّصِّ.
- الْقِراءَةُ الْهادِفَةُ لِمَوْضوعاتٍ مُخْتارَةٍ مِنَ الْمَوادِّ الدِّراسِيَّةِ الْأُخْرى، وَمُناقَشَةُ ما فَهِمَهُ الْمُتَعَلِّمُ مِن قِراءَتِهِ.

التَّدْريبُ وَالتَّطْبيقُ:

١ – أَخْتارُ التَّكْمِلَةَ الصَّحيحَةَ مِمّا يَلي :

أ– حَدَثَتِ الْمُغامَرَةُ في :

– الْواقِعِ الْمَعيشِ. – الْخَيالِ الْمُتَوَهَّمِ. – الْحُلْمِ الْمَرْئِيِّ. – الْكِتابِ الْمَقْروءِ.

ب– وَجَدَتْ مُنيرةُ نَفْسَها في:

– مَدْرَسَةٍ كَبيرةٍ. – نَفَقٍ أَحْمَرَ. – حَديقَةٍ واسِعَةٍ. – حُجْرَةٍ جَميلَةٍ.

جـ– الْكائِناتُ السَّوداءُ في الْقِصَّةِ تُمَثِّلُ:

– خَلايا الْجِسْمِ. – الْفيروساتِ النّافِعَةَ. – الْجَراثيمَ الضّارَّةَ. – كُرِيّاتِ الدَّمِ الْبَيْضاءَ.

د– أَصِفُ جَيْشَ الْخَلايا الْبَيْضاءِ بِأَنَّهُم :

– جُبَناءُ. – كَثيرونَ. – شُجْعانٌ. – ضُعَفاءُ.

هـ– تُهاجِمُ الْجَراثيمُ الْجِسْمَ لـ:

– إِفادَتِهِ. – إِيذائِهِ. – حِمايَتِهِ. – تَقْويَتِهِ.

و– النَّصيحَةُ الَّتي قَدَّمَها قائِدُ الْجَيْشِ الْأَبْيَضِ لِمُنيرةَ هِيَ:

– النَّوْمُ مُبَكِّرًا. – مُمارَسَةُ الرِّياضَةِ. – الاِهْتِمامُ بِالنَّظافَةِ. – التَّعَرُّضُ للشَّمْسِ.

ز– يُقْصَدُ بِالنَّفَقِ الْأَحْمَرِ:

– مَجْرى الدَّمِ. – الْجُرْحُ النّازِفُ. – الدَّمُ السّائِلُ. – الْعَصيرُ الطّازَجُ.

٢- أَضَعُ العَلامَةَ (✓) أَمامَ الصَّحيحِ، والْعَلامَةَ (✗) أَمامَ غَيْرِ الصَّحيحِ مِمّا يَأْتي:

أ - عَرضتِ الْقِصَّةُ حَقائِقَ طِبِّيَّةً بِأُسْلوبٍ شائِقٍ. ( )

ب - كُرَيّاتُ الدَّمِ الْبَيْضاءُ تَحْمي أَجْسامَنا. ( )

جـ - انْتَصَرَ جَيْشُ كُريّاتِ الدَّمِ الْبَيْضاءِ في النِّهايةِ. ( )

د - النَّظافَةُ تُساعِدُ الْجَراثيمَ عَلى دُخولِ الْجِسْمِ. ( )



٣ - أُكْمِلُ كُلَّ فراغٍ مِمّا يَلي بِما يُتَمِّمُ الْمَعْنى:

(غَسْلِ يَدَيَّ - النَّظافَةِ - الصّابونَ - الْجُلوسَ)

أ - أُساعِدُ كُريّاتِ الدَّمِ الْبَيْضاءِ، بـ ..... جَيِّدًا.

ب- تَقِلُّ الْجَراثيمُ عِنْدَما أَسْتَخْدِمُ .....

جـ - أَحْمي جِسْمي مِنَ الأَمْراضِ إِذا الْتَزَمْتُ بـ ..... الشَّخْصِيَّةِ يَوْمِيًّا.

د - أُطَبِّقُ دَرْسَ الْقِصَّةِ عِنْدَما أَتَجَنَّبُ ..... وَاللَّعِبَ في الأَماكِنِ غَيْرِ النَّظيفَةِ.

٤ - أَقْرَأُ كُلَّ سُؤالٍ مِمّا يَلي، وَأُجيبُ عَنْهُ بِجُمْلَةٍ تامَّةٍ:

أ - لِماذا شُبِّهَتْ كُرَيّاتُ الدَّمِ الْبَيْضاءُ بِالْجَيْشِ؟



.....

ب- كَيْفَ حَمى الْجُنودُ الْبيضُ جِسْمَ مُنيرةَ؟

.....

.....

جـ - أَصِفُ شُعورَ مُنيرَةَ قَبْلَ الْمَعْرَكَةِ، وَبَعْدَها، مَعَ ذِكْرِ السَّبَبِ:

شُعورُ مُنيرَةَ قَبْلَ الْمَعْرَكَةِ	السَّبَبُ
.....	.....
.....	.....

شُعورُ مُنيرَةَ بَعْدَ الْمَعْرَكَةِ	السَّبَبُ
.....	.....
.....	.....

٥- أُوَضِّحُ أَوْجُهَ الاِخْتِلافِ بَيْنَ كُلٍّ مِنْ :

كُرَيّاتِ الدَّمِ الْبَيْضاءِ	الْجَراثيمِ
.....	.....

٦- أَذْكُرُ مَوْقِفًا مِنْ حَياتِيَ الْيَوْمِيَّةِ طَبَّقْتُ فيهِ السُّلوكَ في الصّورةِ.



.....

.....

٧ - أَقْرَأُ بِمساعَدَةِ مُعَلِّمي في مادةِ الْعُلومِ عَنْ عَمَلِ كُرَيّاتِ الدَّمِ الْبَيْضاءِ، وَأَكْتُبُهُ فيما يَأْتي:

.....

.....

التَّقْويمُ

١ - أَصِفُ كَلِمَةَ «الْجَراثيمِ» مِنْ خِلالِ الْجُمْلَةِ التّالِيَةِ:

«إِنَّها الْجَراثيمُ! إِنَّها تَهْجُمُ عَلى الْجِسْمِ بِقُوَّةٍ ...»

.....

٢- مِنْ خِلالِ الْخَريطَةِ الذِّهْنِيَّةِ التّالِيَةِ أُرَتِّبُ كَلِماتِ الْفِكْرَةِ الرَّئيسَةِ لِلنَّصِّ، بِكِتابَتِها في الْفَراغِ التّالي:



(الْجِسْمَ - النَّظافَةُ - تَحْمي - مِنَ الْأَمْراضِ)

الْفِكْرَةُ الرَّئيسَةُ: .....

٣ - أُكْمِلُ الْمَطْلوبَ مِنْ خِلالِ الْمَخَطَّطِ السَّهْمِيِّ الْآتي:

النَّظافَةُ

أَنْواعُها: ...../	نَصائِحُ وَتَوْجيهاتٌ: ....

الْحَصيلَةُ اللُّغَوِيَّةُ:



- إِثْراءُ الْحَصيلَةِ اللُّغَوِيَّةِ في (التَّرادُف – الضِّدِّ – الْمُفْرَدِ – الْجَمْع).
- إِعْطاءُ تَصْريفاتٍ على أَوزانٍ مُحَدَّدَةٍ (فاعِلٍ – مَفْعولٍ – تَفاعُلٍ) لِجَذْرِ كَلِمَةٍ مُقَدَّمَةٍ.
- التَّوْظيفُ كِتابِيًّا لِمُفرداتٍ جَديدَةٍ في جُمَلٍ تامَّةٍ.

التَّدْريبُ وَالتَّطْبيقُ:

١ – أَخْتارُ الْمُكَمِّلَ الصَّحيحَ مِمّا يَلي:

أ – مُتَرادِفُ كَلِمَةِ «عَجيبةٌ»: جَميلَةٌ – مُدْهِشَةٌ – بَعيدةٌ – كَثيرةٌ.

ب – مُتَرادِفُ كَلِمَةِ «اندفع»: تَوَقَّفَ – هَجَمَ – جَلَسَ – قَرُبَ.

ج – مُتَرادِفُ كَلِمَةِ «تَحْمي»: تَصونُ – تُؤْذي – تَتْرُكُ – تُهْمِلُ.

د – مُتَرادِفُ كَلِمَةِ «اخْتَفى»: ظَهَرَ – زالَ – اقْتَرَبَ – اسْتَقَرَّ.

٢ –أُكْمِلُ ما يَلي:

أ – ضِدُّ كَلِمَةِ (هادِئَةٌ): .....

ب – مُفْرَدُ كَلِمَةِ (أَبْطالٌ): .....

جـ – ضِدُّ كَلِمَةِ (انْتَصَرَ): .....

د – مُفْرَدُ كَلِمَةِ (جُنودٌ): .....

٣ – أَصِلُ الْجَمْعَ في الْعَمودِ (أ) بِمُفْرَدِهِ في الْعَمودِ (ب):

(أ) الْجَمْعُ	(ب) مُفْرَدُهُ
أَصواتٌ	جُرْثومَةٌ
جَراثيمُ	لَحْظَةٌ
لَحْظاتٌ	صَوْتٌ

٤ – أَضَعُ في كُلِّ فَراغٍ مِمّا يَلي اِسْمًا مُناسِبًا مِنْ تَصْريفاتِ كَلِمَةِ (دَفَعَ):

(دافِعٌ – مَدْفوعٍ – تَدافُعُ)

أ – أَدْهَشَ منيرَةَ ..... الْجُنودِ نَحْوَ الْجَراثيمِ .

ب– الْحِرْصُ عَلى الصِّحَّةِ ..... إِلى النَّظافَةِ الشَّخْصِيَّةِ.

٥– أُكْمِلُ خَريطَةَ الْمُفْرَدَةِ الآتِيَةِ:

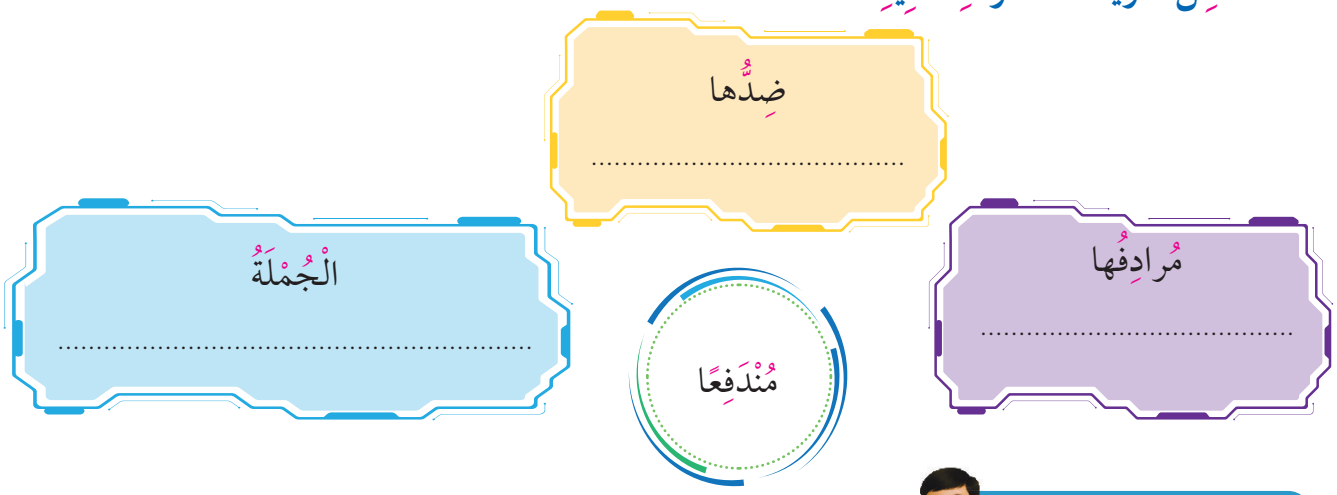



التَّقْويمُ

٦– أُوَظِّفُ كُلَّ كَلِمَةٍ مِمّا يَلي في جُمْلَةٍ تامَّةٍ مِنْ إِنْشائي:

مُفْرَدَ (نَصائِح): ..... الْجُمْلَةُ: .....

جَمْعُ (الْجِسْم): ..... الْجُمْلَةُ: .....

٤ – أَضَعُ في كُلِّ فَراغٍ مِمّا يَلي اِسْمًا مُناسِبًا مِنْ تَصْريفاتِ كَلِمَةِ (دَفَعَ):

(دافِعٌ – مَدْفوعٍ – تَدافُعُ)

أ – الطُّموحُ ..... لِلْعَمَلِ وَالْجِدِّ.

ب– الْإِنْسانُ ..... بِطَبْعِهِ إِلى النَّظافَةِ.

البَلاغَةُ



اسْتِخدامُ أداتي الْاِسْتِفْهامِ (ماذا -كَيْفَ) اسْتِخْدامًا صَحيحًا.

التَّمهيدُ:

١ - أَخْتارُ فيما يَلي لِلْمَخْطوطِ تَحْتَهُ في (أ) ما يُناسِبُهُ مِنَ الْأساليبِ في (ب):

(أ) الْأُسْلوبُ	(ب) نَوْعُهُ
﴿ يَٰبُنَيَّ أَقِمِ ٱلصَّلَوٰةَ وَأۡمُرۡ بِٱلۡمَعۡرُوفِ ﴾ [لقمان: ١٧]	أُسْلوبُ نَهْيٍ
﴿ لَا تُشۡرِكۡ بِٱللَّهِۖ إِنَّ ٱلشِّرۡكَ لَظُلۡمٌ عَظِيمٞ ﴾ [لقمان: ١٣]	أُسْلوبُ اسْتِفْهامٍ
﴿ أَفَلَا يَنظُرُونَ إِلَى ٱلۡإِبِلِ كَيۡفَ خُلِقَتۡ ﴾ [سورة الغاشية: ١٧]	أُسْلوبُ أَمْرٍ

التَّدْريبُ وَالتَّطْبيقُ:

١ - أَتَذَكَّرُ مَعَ مُعَلِّمي أَدواتِ الْاِسْتِفْهامِ الَّتي دَرَسْتُها مِنْ قَبْلُ، ثُمَّ أُلَوِّنُها:



مَتى ماذا أَيْنَ هَلْ ما مَنْ كَيْفَ

- أَكْتُبُ أَدَواتِ الاِسْتِفْهامِ الَّتي لَمْ أُلَوِّنْها : ....

٢ - أَمْلَأُ كُلَّ فَراغٍ فيما يَلي بِأَداةِ الاِسْتِفْهامِ الْمُناسِبَةِ مِمّا بَيْنَ قَوْسَيْنِ :

أ- ..... تَطْهو أُمُّكَ الْأُرْزَ؟ (كَيْفَ- ماذا).

ب- ..... تَحْمِلُ في حَقيبَتِكَ ؟ (كَيْفَ - ماذا).

٣- أَسْتَنْتِجُ، ثُمَّ أُكْمِلُ:

كَيْفَ	ماذا
لِلسُّؤالِ عَنِ الْحالِ أَوِ الطَّريقَةِ	لِلسُّؤالِ عَنِ الْأَشْياءِ وَالْأَحْداثِ
	
كَيْفَ حالُكَ الْيَوْمَ؟	ماذا يَشْرَبُ حَسَنٌ؟
.....تَصْنَعُ طيّارَةً وَرَقِيَّةً؟	ماذا ..... ؟

٤ – أُوَظِّفُ كُلًّا مِنْ أَداتَي الاِسْتِفْهامِ (ماذا – كَيْفَ) في جُمْلَةٍ مِنْ تَعْبيري مُسْتَعينًا بالصُّورَةِ:





(أَسْأَلُ عَنِ الْحالِ أو الْطَّريقَةِ)	(أَسْأَلُ عَنِ الْأَشْياءِ)
كَيْفَ	ماذا .....

٥ – أَكْتُبُ أَداةَ اسْتِفْهامٍ تُناسِبُ الإِجابَةَ الَّتي تَحْتَها خطٌّ بَعْدَها فيما يَأْتي :

أ – ..... رَأَتْ مُنيرَةُ في مَنامِها؟

– رَأَتْ مُنيرَةُ في مَنامِها كُرَيّاتِ الدَّمِ الْبَيْضاءَ.

ب– ..... اسْتَيْقَظَتْ مُنيرَةُ ؟

– (عادَتْ مُنيرَةُ إلى نَفْسِها، وَحَجْمِها، وَاسْتَيْقَظَتْ سَعيدَةً)



التَّقْويمُ

١ – أَمْلَأُ كُلَّ فَراغٍ فيما يَلي بِما يُناسِبُهُ مِنْ أَدَواتِ الْاِسْتِفْهامِ (ما – كَيْفَ – ماذا) :

أ – ..... تَحْمي كُرَيّاتُ الدَّمِ الْبَيْضاءُ أَجْسامَنا؟

ب – ..... تَسْتَخْدِمُ لِتَنْظيفِ أَسْنانِكَ؟



٢ – أُعَبِّرُ عَنِ الصّورَةِ التّالِيَةِ بِجُمْلَةٍ اسْتِفْهامِيَّةٍ مُسْتَخْدِمًا أَداةَ الْاِسْتِفْهامِ الْمُناسِبَةَ:

..... ؟

٣– أُوَظِّفُ كُلًّا مِنْ أَداتَي الاِسْتِفْهامِ (ماذا – كَيْفَ) في جُمْلَةٍ مِنْ إِنْشائي:

أ – ماذا ..... ؟

ب – كَيْفَ ..... ؟



الرَّسْمُ الْهِجائِيُّ

إِدْخالُ الْحُروفِ (الْباءِ- الْفاءِ - الْواوِ- الْكافِ) عَلى كَلماتٍ مَبْدوءَةٍ بـ(ال) التَّعريفِ.

التَّمْهيدُ:

١ - وَجَدَتْ أُمُّ حَسَنٍ عَلى طاوِلَةِ الطَّعامِ رِسالَةً، كُتِبَ فيها :



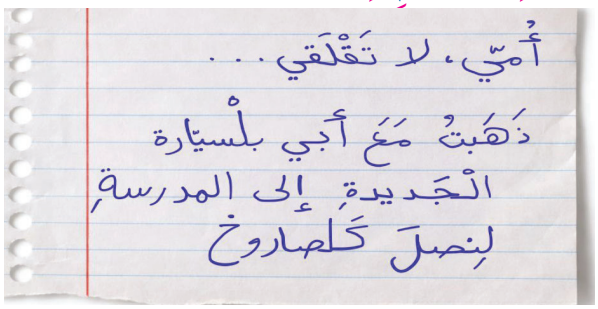

٢ - أَكْتَشِفُ الْأَخْطاءَ الْإِمْلائِيَّةَ مَعَ زَميلي في رِسالَةِ صَديقِنا حَسَنٍ، ثُمَّ نُصَوِّبُها:

الْخَطَأُ	التَّصْويبُ	الْخَطَأُ	التَّصْويبُ
.....	.....	.....	.....

التَّدْريبُ وَالتَّطْبيقُ:

١ - أُحَوِّطُ الْحُروفَ الَّتي اتَّصَلَتْ بِكَلِماتٍ مَبْدوءَةٍ بـ(ال)، ثُمَّ أُسَجِّلُها في الْبِطاقاتِ:

أ - أَهْتَمُّ بالنَّظافَةِ؛ فالنَّظافَةُ وِقايَةٌ وَحِمايَةٌ.

ب - دارَتْ مَعْرَكَةٌ بَيْنَ خَلايا الدَّمِ الْبَيْضاءِ وَالْجَراثيمِ السَّوْداءِ.

ج - شَعَرَتْ مُنيرَةُ بِالْخَوفِ.

د - النَّظافَةُ هِيَ الْبَطَلُ، وَالْخَلايا الْبَيْضاءُ كالْجَيْشِ السِّرِّيِّ الَّذي يَحْمي أَجْسامَنا.

.....	.....	.....	.....	.....	.....

- مِنَ الْحُروفِ الَّتي تَتَّصِلُ بِأَوَّلِ الْكَلِماتِ وَتُعْطي مَعْنًى:



بـ فـ و كـ

٢ - أُعيدُ كِتابَةَ الْكَلِماتِ التّالِيَةِ مَعَ الْحُروفِ (بـ -فـ - و - كـ) كَما في الْمِثالِ الْأَوَّلِ:

الْكَلِمَةُ	نَوْعُ (ال)	اِتِّصالُها بِـ (بـ)	اِتِّصالُها بِـ (فـ)	اِتِّصالُها بِـ (و)	اِتِّصالُها بِـ (كـ)
الدَّمُ	☑ شَمْسِيَّةٌ ☐ قَمَرِيَّةٌ	بالدَّمِ	فَالدَّمُ	والدَّمُ	كَالدَّمِ
الْجُنودُ	☐ شَمْسِيَّةٌ ☐ قَمَرِيَّةٌ	.....	.....	.....	.....
النَّفَقُ	☐ شَمْسِيَّةٌ ☐ قَمَرِيَّةٌ	.....	.....	.....	.....
الْمَعْرَكَةُ	☐ شَمْسِيَّةٌ ☐ قَمَرِيَّةٌ	.....	.....	.....	.....
السَّليمُ	☐ شَمْسِيَّةٌ ☐ قَمَرِيَّةٌ	.....	.....	.....	.....

٣ - أُلاحِظُ بَعْدَ قِراءَةِ الْكَلِماتِ في الْجَدْوَلِ السّابِقِ:



أ - في الرَّسْمِ: الْحُروفُ (بـ -فـ - و - كـ) لاتُؤَثِّرُ في رَسْمِ (ال)الَّتي تَدْخُلُ عَلَيْها.

ب - في النُّطْقِ: لا تُنْطَقُ أَلِفُ الْوَصلِ في (ال) القَمَرِيَّةِ (فَالْجنودُ- بِالْمَعْرَكَةِ).

جـ - لا تُنْطقُ (ال) الشَّمْسِيَّةُ (فَالدَّمُ - بِالدَّمِ).

٤ - أَقْرَأُ الْفِقْرَةَ التّالِيَةَ ثُمَّ أُصَوِّبُ ماتَحْتَهُ خَطٌّ وَأُعيدُ كِتابَتَهُ:

- تَعْمَلُ الْكُريّاتُ الدَّمَوِيَّةُ الْبَيْضاءُ كَلجُّنودِ في الْجِسْمِ، فَتَحْميهِ مِنَ الْأَمْراضِ وَتُدافِعُ عَنْهُ بِقُوَّةٍ.
- تَدْخُلُ الْجَراثيمُ بِلْهواءِ أَوْ بِطَّعامِ، فَتُسارِعُ الْكُرَيّاتُ الْبَيْضاءُ إِلى مُقاوَمَتِها.
- تُساعِدُ النَّظافَةُ عَلى تَقْليلِ الْجَراثيمِ، فَنَّظافَةُ تُحافِظُ عَلى الْصِّحَّةِ.

الْخَطأُ	التَّصْويبُ
.....	.....
.....	.....
.....	.....
.....	.....



التَّقْويمُ: (الْإِمْلاءُ)

١ -أُدْخِلُ الْحُروفَ (بـ - ف - و - كـ)عَلى الْكَلِماتِ الآتِيَةِ:

(الْجَراثيم - الصِّحَّة - الْأَبْيَض - الْجِسْم) وَ أَكْتُبُها في كُرّاسَتي، ثُمَّ أَعْرِضُها عَلى مُعَلِّمي.

٢ - أَسْتَمِعُ لِقِراءَةِ مُعَلِّمي لِلنَّصِّ الْإِمْلائِيِّ.

٣ - أُجيبُ عَنْ أَسْئِلَةِ مَضْمونِ النَّصِّ الْإِمْلائِيِّ.

٤ - أَكْتُبُ مَا يُمْليهِ عَلَيَّ مُعَلِّمي بِخَطٍّ مُتَناسِقٍ.

.....

.....

.....

.....

.....

التَّقْييمُ

.....

٥ - أُصَوِّبُ أَخْطائي:

الْكَلِمَةُ	التَّصْويبُ
.....	...../...../.....
.....	...../...../.....
.....	...../...../.....

الْخَطُّ الْعَرَبِيُّ

الْكِتابَةَ بِخَطِّ النَّسْخ لِلحَرفين (د-ر).

التَّمْهيدُ:



التَّدْريبُ وَالتَّطْبيقُ:

١ - أُمَرِّرُ بِالْقَلَمِ وَأَكْتُبُ حَرْفَيْ (د - ر) مُنْفَرِدَيْنِ وَمُتَّصِلَيْنِ في الْجَدْوَلِ الْآتي :

أُمرِّرُ بِالْقَلَمِ	د	ـد	ـد	د
أَكْتُبُ	.....	.....	.....	.....
أُمرِّرُ بِالْقَلَمِ	ر	ـر	ـر	ر
أَكْتُبُ	.....	.....	.....	.....

٢- أَقرَأُ الكَلِماتِ التّالِيَةَ، وَأُعيدُ كِتابَتَها بِخَطِّ النَّسْخِ، مُلاحِظًا الفَرقَ بَيْنَ حَرْفَي (الدّالِ وَالرّاءِ):

دَمٌ	بَدْرٌ	صَيْدٌ
.....	.....	.....
.....	.....	.....
رَأْسٌ	شَجَرَةٌ	عَصيرٌ
.....	.....	.....
.....	.....	.....

٣- أُمَرِّرُ الْقَلَمَ على كَلِماتِ الْعِبارَةِ التّالِيَةِ، ثُمَّ أَكْتُبُها بِخَطِّ النَّسْخِ الْمُتَناسِقِ:

يَحْرِصُ كُلُّ فَرْدٍ على النَّظافَةِ، فَهِيَ دِرْعُنا ضِدَّ الْجَراثيمِ.

يَحْرِصُ كُلُّ فَرْدٍ على النَّظافَةِ، فَهِيَ دِرْعُنا ضِدَّ الْجَراثيمِ.

.....

.....

التَّقْويمُ



- أَقْرَأُ الْجُمْلَةَ التّالِيَةَ، ثُمَّ أَكْتُبُها بِخَطِّ النَّسْخِ الْمُتَناسِقِ:

تُهاجِمُ الْجَراثيمُ أَجْسامَنا، فَتَتَصَدّى لَها كُرَيّاتُ الدَّمِ الْبَيْضاءُ.

تُهاجِمُ الْجَراثيمُ أَجْسامَنا، فَتَتَصَدّى لَها كُرَيّاتُ الدَّمِ الْبَيْضاءُ.

.....

.....

السَّلامَةُ اللُّغَوِيَّةُ

تَكْوينُ جُمَلٍ اِسْمِيَّةٍ أَو فِعْلِيَّةٍ مِن كَلِمَاتٍ مُقدَّمَةٍ.

التَّمْهيدُ:

١ – أَسْتَخرِجُ مِنَ الصّورَةِ كَلِماتٍ تَدُلُّ عَلى أَسْماءٍ.

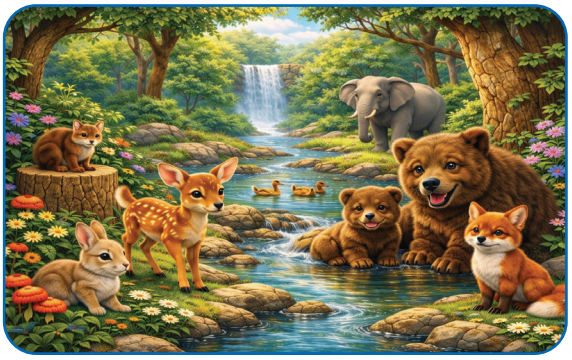

.....	.....	.....	.....

التَّدْريبُ والتَّطْبيقُ:

١ – أُكْمِلُ كُلَّ جُمْلَةٍ مِمّا يَلي بِالاسْمِ المُنَاسِبِ للصّورَةِ:

الصُّوَرُ	الْجُمْلَةُ
	يُنَظِّفُ أَسْنانَهُ.....
	تَغْسِلانِ أَيْدِيَهما.....
	يَحْلِقونَ شُعورَهُم.....

٢ – أَصِفُ كُلَّ صورَةٍ مِمّا يَلي بِجُمْلَةٍ مَبْدوءَةٍ بِاسْمٍ مُناسبٍ.





.....	.....	.....

٣ – أُكْمِلُ بِالْاِسْمِ المُناسِبِ (الْخَبَرِ) لِكُلِّ (مُبْتَدأٍ) مِمّا يَأْتي:

أ – النَّظافَةُ .....

ب – الطِّفْلانِ .....

جـ – كُرَيّاتُ الدَّمِ الْبَيْضاءُ .....

د – الْجَراثيمُ .....

٤ – أُغْمِضُ عَيْنَيَّ قَليلًا، وأَتَخَيَّلُ مَكانًا أُحِبُّهُ، ثُمَّ:



–أُكَوِّنُ جُمْلَةً اِسْمِيَّةً (مَبْدوءَةً بِاسْمٍ) تُعَبِّرُ عَنْ هَذا الْمَكانِ.

.....

.....

.....

٥ – أَنْظُرُ إِلى الصّورَةِ، وَأَكْتُبُ كَلِماتٍ تَدُلُّ عَلى فِعْلِ كُلِّ شَخْصِيَّةٍ فيها.

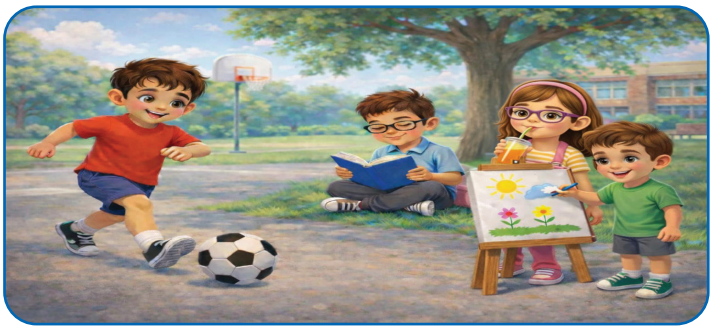

.....	.....	.....	.....

٦ - أَخْتارُ الْفِعْلَ الْمُناسِبَ لِكُلِّ جُمْلَةٍ مِمّا يَلي، وأُحَدِّدُ الدَّلالَةَ الْعَدَدِيَّةَ لِلفاعِلِ بِحَسَبِ الْجَدْوَلِ:

(تَلْتَزِمُ – يَتَجَنَّبُ –تَهْتَمُّ- يَغْسِلُ)

م	الْجُمَـــلُ	الدَّلالَةُ الْعَدَدِيَّةَ لِمَنْ قامَ بالْفِعْلِ (الْفاعِلِ)		
		مُفْرَدٌ (١)	مُثَنّى (٢)	جَمْعٌ ٣ فَأكثر
أ	.....الطِّفلُ لَمْسَ الأَسْطُحِ الْمُتَّسِخَةِ.			
ب	.....الطِّفْلَتانِ بِغَسْلِ أَيْدِيَهُما قَبْلَ الطَّعامِ.			
جـ	.....الأُمَّهاتُ بِنَظافَةِ أَبْنائِهِنَّ.			
د	..... الأَوْلادُ أَيْدِيَهُمْ بِالْماءِ وَالصّابونِ.			

٧-أُكْمِلُ كُلَّ جُمْلَةٍ مِمّا يَلي بِفاعِلٍ مُناسِبٍ:

أ – تُهاجِمُ ..... مَنْ لَا يَهْتَمُّ بِالنَّظافَةِ.

ب – يَغْسِلُ ..... يَدَيْهِ عِنْدَ خُروجِهِ مِنَ الحَمّامِ.

جـ – يُقَلِّمُ ..... أَظافِرَهُ كُلَّ أُسْبوعٍ.

د – يُنَظِّفُ ..... غُرْفَتَهُ كُلَّ يَوْمٍ.

٨- أَجْعَلُ كُلَّ كَلِمَةٍ مِمّا يَلي بِدايَةَ جُمْلَةٍ تامَّةٍ، وأُحَدِّدُ نَوْعَها:

أ – الطَّبيبُ ..... نَوْعُ الْجُمْلَةِ: .....

ب – شَخَّصَ ..... نَوْعُ الْجُمْلَةِ: .....

جـ – الأَبُ ..... نَوْعُ الْجُمْلَةِ: .....

د- تَحْرِصُ ..... نَوْعُ الْجُمْلَةِ: .....



التَّقْويمُ

١ – أُعَبِّرُ عَنِ الصّورَةِ التّالِيَةِ بِجُمْلَةٍ مَبْدوءَةٍ بِاسْمٍ، وَجُمْلَةٍ أُخْرى مَبْدوءَةٍ بِفِعْلٍ.



الْجُمْلَةُ الْمَبْدوءَةُ بِاسْمٍ (جُمْلَةٌ اِسْمِيَّةٌ)	الْجُمْلَةُ الْمَبْدوءَةُ بِفِعْلٍ (جُمْلَةٌ فِعْلِيَّةٌ)
.....	.....

٢ – أُكْمِلُ كُلَّ فَراغٍ مِمّا يَلي بالْفِعْلِ الْمُناسِبِ لِإِتْمامِ الْجُمَلِ الآتِيَةِ:

أ – ..... الْمُعَلِّمَةُ أَهَمِّيَّةَ النَّظافَةِ.

ب – ..... الْمُمَرِّضَتانِ أَدَواتِ الْجِراحَةِ.

جـ – ..... التِّلْميذَتانِ عَلى نَظافَةِ فَصْلِهِما.

٣–أُكَوِّنُ مِنْ كُلِّ فِعْلٍ مِمّا يَلي جُمْلَةً فِعْلِيَّةً تامَّةً:

أ – قَرَأَ .....

ب – يُحِبُّ .....

جـ – يَكْرَهُ .....

د – حافَظَ .....

التَّحَدُّثُ



- إعْطاءُ فُرْصَةٍ لاسْتِجابَةِ الآخَرينَ لِلْحَديثِ، وتَقديرُ رُدودِ أَفْعالِهِم وَتَقَبُّلُ تَعْليقاتِهِم.
- إجابَةُ الْمُتَعَلِّمِ عَنِ الْأَسْئِلَةِ الْمُوَجَّهَةِ إِلَيْهِ إِجابَةً تامَّةً ووافِيَةً.
- عَرْضُ الْمُتَعَلِّمِ مَعْلوماتٍ جَمَعَها أَمامَ زُمَلائِهِ عَنْ مَوْضوعٍ مُتَّصِلٍ بِما دَرَسَهُ.

التَّمْهيدُ :



١ – أَتَحَدَّثُ واصِفًا ما أَراهُ في الصّورَةِ الْمُقابِلَةِ.

٢ – أَقْرَأُ الْفِقْرَةَ التّالِيَةَ، ثُمَّ أُعيدُ عَرْضَها بِأُسْلوبي:

يُحِبُّ سامي النَّظافَةَ وَالرِّياضَةَ، وَيَحْرِصُ عَلى غَسْلِ يَدَيْهِ وَتَرْتيبِ أَغْراضِهِ، وَيَنْصَحُ إِخْوَتَهُ وَأَصْدِقاءَهُ بِذلِكَ. كَما يُشارِكُ أُسْرَتَهُ في تَنْظيفِ الْبَيْتِ؛ فَهُوَ مُؤْمِنٌ بِأَنَّ النَّظافَةَ مَسْؤولِيَّةٌ شَخْصِيَّةٌ وَاجْتِماعِيَّةٌ تُجاهَ نَفْسِهِ،وأُسْرَتِهِ وَمُجْتَمَعِهِ.

التَّدْريبُ وَالتَّطبيقُ:

النَّشاطُ الْأَوَّلُ: أَتَعَرَّفُ وسائِلَ النَّظافَةِ مِنْ خِلالِ التَحَدُّثِ عَنْ كُلِّ صورَةٍ مِنَ الصّورِ الآتِيَةِ:















النشاطُ الثّاني: - أُجيبُ شَفَهِيًّا عَنِ الْأَسْئِلَةِ التّالِيَةِ إِجاباتٍ تامَّةً:

كيف تَحْمي النَّظافَةُ الْجِسْمَ مِنَ الْأَمْراضِ؟

أَذْكُرُ الْعاداتِ الْيَوْمِيَّةَ لِلنَّظافةِ الشَّخْصِيَّةِ .

أَذْكُرُ مَوْقِفًا عَنِ النَّظافَةِ.

النَّشاطُ الثّالِثُ: - أَتَحَدَّثُ عَنْ بَعْضِ فَوائِدِ النَّظافَةِ مُسْتَعينًا بِالْكَلِماتِ التّالِيَةِ:

١ - الْإِنْفِلُوَنْزا التَّسَمُّمُ الْبِكْتيريا الضّارَّةُ.

٢ - تُعَزِّزُ الثِّقَةَ بِالنَّفْسِ الْمَظْهَرُ الْجَيِّدُ.

٣ - الْبيئَةُ النَّظيفَةُ وَالصِّحِّيَّةُ.



التَّقْويمُ

أُقَدِّمُ لِزُمَلائي بَعْضَ النَّصائِحِ الْيَوْمِيَّةِ عَنِ النَّظافَةِ:

.....

.....

.....

.....



التَّعبيرُ الْكِتابِيُّ

تَقْديمُ الْمُتَعلِّمِ نِهايَةً لِقِصَّةٍ مُقَدَّمَةٍ، مُسْتَعينًا بِمَعْلوماتٍ اكْتَسَبَها.

التَّمْهيدُ:

تَناوَلَ حَسَنٌ الطَّعامَ دونَ أَنْ يَغْسِلَ يَدَيْهِ.



ماذا تَتَوَقَّعُ أَنْ يَحْدُثَ لِحَسَنٍ؟

.....

التَّدْريبُ وَالتَّطْبيقُ:

١ - مِنْ خِلالِ بَنْكِ الْمَعْلوماتِ أَمامي أُكْمِلُ ما يَلي:



أ - مُهِمَّةٌ ..... الدِّفاعُ عَنِ الْجِسْمِ ضِدَّ الْفَيْروساتِ.

ب - النَّظافَةُ مِنَ ..... .

جـ-غَسْلُ الْيَدَيْنِ بِالْماءِ وَالصّابونِ يُزيلُ .....

د-تَناوُلُ.....و.....الْمَغْسولَةِ يُقَوّي الْمَناعَةَ.

الْخُضْراوات / الْفَواكِه

الْجَراثيم

الإيمان

كُرَيّات الدَّم الْبَيْضاء





٢ - أُكْمِلُ الْقِصَّةَ الْخَيالِيَّةَ التّالِيَةَ:

الْجَراثيمُ مَخْلوقاتٌ صَغيرَةٌ خَفِيَّةٌ تُحِبُّ الأَماكِنَ الْمُتَّسِخَةَ، وَتَنْتَقِلُ بِسُرْعَةٍ بَيْنَ الْأَشْياءِ، وتَنْشُرُ الْأَمْراضَ. ذاتَ يَوْمٍ قَرَّرَتْ قَطْرَةُ صابونٍ شُجاعَةٌ أَنْ تُواجِهَها، وَتُنْقِذَ الصِّغارَ وَالْكِبارَ مِنِ انْتِشارِ الْأَمْراضِ. دارَتْ مَعْرَكَةٌ انْتَهَتْ بِـ.....

.....

٣ – أَقْتَرِحُ نِهايَةً مُناسِبَةً لِلْقِصَّةِ الْقَصيرةِ الآتِيَةِ:

فَهْدٌ وَلَدٌ يُحِبُّ أَكْلَ الْحَلْوى، وَلا يَهْتَمُّ كَثيرًا بِنَظافَةِ أَسْنانِهِ؛ لِذلِكَ عانى كثيرًا مِنْ آلامِ الْأَسْنانِ واللِّثَةِ، ذاتَ صَباحٍ وَجَدَ فُرشاةَ أَسْنانٍ تَتَكَلَّمُ وَتَطْلُبُ إِلَيْهِ أَنْ يَسْتَخْدِمَها كُلَّ يَوْمٍ.....

تُرى ماذا حَدَثَ عِنْدَما بَدأَ فَهْدٌ يَعْتَني بِنَظافَةِ أَسْنانِهِ؟

أُعيدُ كِتابَةَ الْقِصَّةِ السّابِقَةِ، وَأَضَعُ نِهايَةً لَها، مُسْتَعينًا بِالْمَعْلوماتِ الَّتي اكْتَسَبْتُها مِنْ نَصِّ (الْجَيْشُ السِّرِّيُّ)

.....

.....

.....

.....



التَّقْويمُ

أَحْمَدُ طالِبٌ في الصَّفِّ الثّالِثِ يُحِبُّ اللَّعِبَ، وَلَكِنَّهُ أَحْيانًا يَنْسى غَسْلَ يَدَيْهِ قَبْلَ الأَكْلِ، ما جَعَلَهُ يُعاني مِنْ آلامٍ في الْمَعِدَةِ. وَضَّحَتْ لَهُ والِدَتُهُ أَنَّ النَّظافَةَ تُساعِدُ كُرَيّاتِ الدَّمِ الْبَيْضاءَ عَلى مُقاوَمَةِ الْجَراثيمِ وَحِمايَةِ الْجِسْمِ.

– فَما الْعاداتُ الْجَديدَةُ الَّتي سَيَتَّبِعُها أَحْمَدُ لِيُبْقِيَ صِحَّتَهُ قَوِيَّةً؟

– أَقْتَرِحُ نِهايَةً لِقِصَّةِ أَحْمَدَ وَأَكْتُبُها، ثُمَّ أَقْرَؤُها أَمامَ مُعَلِّمي وَزُمَلائي.

.....

.....

.....

.....

.....



الدَّرْسُ الثّاني:

(حُلْمٌ... وَإِرادَةٌ)[1]

التَّمْهيدُ:

١ – أُجيبُ عَنِ الْأَسْئِلَةِ التّالِيَةِ شَفَهِيًّا مَعَ زُمَلائي:



١ – ماذا تُشاهِدُ في الصّورَةِ؟

٢ – بِرَأْيِكَ، لِماذا نَسْتَخْدِمُ الْحَصّالَةَ؟

٣ – هَلْ سَبَقَ لَكَ أَنْ ادَّخَرْتَ لِشَيءٍ تريدُ شِراءَهُ؟ ماذا كانَ؟

٤ – ما الْفَرْقُ بَيْنَ الادِّخارِ وَالإِسْرافِ في رَأْيِكَ؟



اَلْأَداءُ الْقِرائِيُّ

١ – **الْقِراءَةُ الصّامِتَةُ:** أَقْرَأُ النَّصَّ التّالِيَ قِراءَةً صامِتَةً واعِيَةً؛ لِأَتَدَبَّرَ مَعانيهِ وَقِيَمَهُ.

٢ – **الْكَلِماتُ الْغامِضَةُ:** أَضَعُ خَطًّا تَحْتَ الْكَلِماتِ الْغامِضَةِ، وَأَتَناقَشُ في مَعانيها مَعَ مُعَلِّمي وَزُمَلائي.

٣ – **الْقِراءَةُ الْجَهْرِيَّةُ:** أَقْرَأُ النَّصَّ التّالِيَ قِراءَةً جَهْرِيَّةً صَحيحَةً مُراعِيًا ما يَأْتي:

الصَّوْتَ الواضِحَ – نُطْقَ الحُروفِ المُتقارِبَةِ لَفْظًا أَوْ الْمُتَشابِهَةِ شَكْلاً نُطْقًا صَحيحًا مُمَيَّزًا – القِراءَةَ المُعَبِّرَةَ – السُّرعَةَ المُناسِبَةَ – الثِّقَةَ وَالطَّلاقَةَ – مُراعاةَ مَواطِنِ الوَصْلِ والفَصْلِ – مُراعاةَ عَلاماتِ التَّرْقيمِ عِنْدَ القِراءَةِ – مُراعاةَ تَسْكينِ الحَرْفِ عِنْدَ الوَقْفِ – ضَبْطَ أَواخِرِ الْكَلِماتِ – قِراءَةَ الظَّواهِرِ اللُّغَوِيَّةِ في سِياقِ الْقِراءَةِ.

(١) مُؤلّفو الكِتابِ



(هَيا) صَغيرَةُ إِخْوَتِها، فَتاةٌ ذَكِيَّةٌ، في الثّامِنَةِ مِنْ عُمْرِها، مُتَفَوِّقَةٌ في دِراسَتِها، تُحِبُّ الْأَلْعابَ، وَتَفْرَحُ حينَ تَذْهَبُ إِلى السّوقِ مَعَ والِدَتِها أَوْ والِدِها أَوْ إِخْوَتِها، وَكُلَّما رَأَتْ لُعْبَةً جَديدَةً تَوَقَّفَتْ أَمامَها، تَنْظُرُ إِلَيْها بِشَوْقٍ، وتَحْتَضِنُها بِحَنانٍ، وَتَطْلُبُ شِراءَها بِما تَوافَرَ لَدَيْها مِنْ مَصْروفٍ، فَكانَتْ تَصْرِفُ كَلَّ ما لَدَيْها مِنْ مالٍ دونَ تَفْكيرٍ أَوْ تَخْطيطٍ، في كُلِّ مَرَّةٍ تَبْتَسِمُ أُمُّها وَتَقولُ لَها بِرِفْقٍ: «يا هَيا، المالُ مِثْلُ الماءِ، إِنْ لَمْ نُحسِنْ اِسْتِخْدامَهُ نَفِدَ؛ لَكِنَّ هَيا ما كانَتْ تُصْغي كَثيرًا لِنَصائِحِ والِدَيْها وَإِخْوَتِها.

في شَهْرِ مارِسَ، وَفي إِحْدى زِياراتِها المُتَكَرِّرَةِ لِلْمَتاجِرِ الْكُبْرى، رَأَتْ في واجِهَةِ مَتْجَرٍ مِنْها دَرّاجَةً زَهْرِيَّةَ اللَّوْنِ، تَلْمَعُ تَحْتَ الْأَضْواءِ، فَامْتَلَأَ قَلْبُها رَغْبَةً في اِقْتِنائِها، وَقَرَّرَتْ شِراءَها، وَلَمّا عادَتْ إِلى الْبَيْتِ، أَسْرَعَتْ إِلى «حَصّالَتِها»؛ لِتَجْمَعَ ما فيها مِنَ النُّقودِ... لَكِنَّها لَمْ تَجِدْ سوى الْقَليلِ...

جَلَسَتْ هَيا تَبْكي بِحُرْقَةٍ، وَنَدِمَتْ عَلى إِسْرافِها في إِنْفاقِ ما تَوافَرَ لَها مِنْ نُقودٍ، وَقالَتْ لِأُمِّها:

«لَيْتَني أَخَذْتُ بِنصائِحِكُم؛ وَاقْتَصَدْتُ في إِنْفاقي، وَادَّخَرْتُ بَعْضًا مِنْ مَصْروفي» ابْتَسَمَتِ الْأُمُّ لِهيا، وَاحْتَضَنَتْها، وَرَبَتَتْ عَلى كَتِفِها، وَقالَتْ لَها: «الْفُرْصَةُ ما زالَتْ أَمامَكِ، اِدَّخِري كُلَّ يَوْمٍ جُزءًا مِنْ مَصْروفِكِ، وَستَصِلينَ إِلى ما تُريدينَ مَعَ قُرْبِ نِهايَةِ الْعامِ الدِّراسِيِّ».

بَدَأَتْ هَيا تَدَّخِرُ مِنْ مَصروفِها كُلَّ يَوْمٍ، وَكانَتْ تُراقِبُ حَصّالَتَها بِشَوْقٍ، وَمَعَ انْتِهاءِ الْعامِ الدِّراسِيِّ، كانَتِ الْمُفاجَأَةُ؛ لَقَدْ نَجَحَتْ هَيا في تَوْفيرِ ثَمَنِ الدَّرّاجَةِ الزَّهْرِيَّةِ، وَلكِنَّ نَجاحَها الْحَقيقِيَّ كانَ في اِسْتيعابِ الدَّرْسِ والتَّعَلُّمِ مِنَ التَّجْرِبَةِ، وَكانَ النَّجاحُ الْأَكْبَرُ حينَ تَفَوَّقَتْ في دِراسَتِها، وَكانَتِ الْأولى عَلى صَفِّها.

أَمّا الْمُفاجَأَةُ الْكُبْرى؛ فَهِيَ أَنَّ والِدَها كانَ قَدِ اشْتَرى لِهَيا الدَّرّاجَةَ مَعَ قُرْبِ نِهايَةِ الْعامِ الدِّراسِيِّ، وَاحْتَفَظَ بِها سِرًّا عِنْدَ والِدَتِها؛ لِتَكونَ مُكافَأَةً لَها عَلى حُسْنِ تَصَرُّفِها، وَعَلى رَوْعَةِ تَدْبيرِها لِمُدَّخَراتِها في الْفَتْرَةِ الْأَخيرَةِ، وَعَلى تَفَوُّقِها الْمُتَوَقَّعِ... لَقَدْ تَحَقَّقَ حُلْمُ هَيا، وَشَعَرَتْ بِفَرَحٍ لَمْ تَعْرِفْهُ مِنْ قَبْلُ؛ لِأَنَّها أَدْرَكَتْ أَنَّ الاعْتِدالَ في الْإِنْفاقِ يُوَفِّرُ لَنا ما نَحْتاجُ إِلَيهِ في وَقْتِ الْحاجَةِ، وَأَنَّ الاجْتِهادَ وَالصَّبْرَ يُحَقِّقانِ الْأَهْدافَ، وَالْأَحْلامَ، وَأَنَّ لَها أُسْرَةً طَيِّبَةً تُوَجِّهُها بِرِفْقٍ، وَتَعْمَلُ عَلى إِسْعادِها بِكُلِّ ما تَسْتَطيعُ.



الْمُعْجَمُ الْمُساعِدُ

- أَتَحاوَرُ مَعَ مَجْموعَتي لِمَعْرِفَةِ مَعنى ما يَلي:

الْكَلِمَةُ	مَعْناها
اقْتِنائِها	امْتِلاكِها
اقْتَصَدَتْ	اعْتَدَلَتْ - توَسَّطَتْ
رَبَتَتْ	ضَرَبَتْ بِكَفِّها عَلى الكَتِفِ بِرِفْقٍ



الْفَهْمُ وَالاِسْتِيعابُ

- الإِجابَةُ عَنِ الأَسْئِلَةِ الْمُتَعَلِّقَةِ بِفَهْمِ ما قَرَأَهُ الْمُتَعَلِّمُ.
- الرَّبْطُ بَيْنَ مَعارِفِ الْمُتَعَلِّمِ وَخِبْراتِهِ وَواقِعِهِ وما وَرَدَ في النَّصِّ.
- الْمُقارَنَةُ بَيْنَ (أَزْمِنَةٍ - شَخْصِيّاتٍ) في الْمَوْضوعِ.

التَّدْريبُ وَالتَّطْبيقُ:

١ - أَخْتارُ التَّكْمِلَةَ الصَّحيحَةَ مِمّا يَلي :

أ-كانتْ هَيا تَشْعُرُ بِالْفَرَحِ غالبًا في:

الْمَدْرَسَةِ.	السّوقِ.	الْبَيْتِ.	المَكْتَبَةِ.

ب- عِنْدَما تَرَى هَيا لُعْبَةً جَديدَةً فإِنَّها تَنْظُر إِلَيْها بـ :

قَلَقٍ.	شَوْقٍ.	حَذَرٍ.	خَوْفٍ.

جـ -الآيَةُ الْكَريمَةُ الَّتي يَتَّفِقُ مَعَها الْهَدفُ مِنَ النَّصِّ هيَ قَوْلُه تَعالى:

- ﴿ وَٱلَّذِينَ ءَامَنُواْ وَعَمِلُواْ ٱلصَّٰلِحَٰتِ سَنُدۡخِلُهُمۡ جَنَّٰتٖ تَجۡرِي مِن تَحۡتِهَا ٱلۡأَنۡهَٰرُ ﴾ النساء (٥٧)
- ﴿ وَٱلَّذِينَ لَا يَشۡهَدُونَ ٱلزُّورَ وَإِذَا مَرُّواْ بِٱللَّغۡوِ مَرُّواْ كِرَامٗا ﴿٧٢﴾ ﴾ الفرقان (٧٢)
- ﴿ وَٱلَّذِينَ إِذَآ أَنفَقُواْ لَمۡ يُسۡرِفُواْ وَلَمۡ يَقۡتُرُواْ وَكَانَ بَيۡنَ ذَٰلِكَ قَوَامٗا ﴿٦٧﴾ ﴾ الفرقان (٦٧)
- ﴿ وَٱلَّذِينَ يَبِيتُونَ لِرَبِّهِمۡ سُجَّدٗا وَقِيَٰمٗا ﴿٦٤﴾ ﴾ الفرقان(٦٤)

د - السُّلوكُ الَّذي كانَ يَنْقُصُ هَيا هو:

اللَّعِبُ.	الإِنْفاقُ.	الشِّراءُ.	الاِدِّخارُ.

هـ - الْمَقْصودُ بِقَوْلِ الأُمِّ (الْمالُ مِثْلُ الْماءِ) (أَنَّ الْمالَ):

مُنْعَدِمَةٌ فائِدَتُهُ.	سَهْلٌ جَمْعُهُ.	سَريعٌ نَفادُهُ.	عَظيمٌ حَجْمُهُ.

و-رَأَتْ هَيا الدَّرّاجَةَ الزَّهْرِيَّةَ في شَهْرِ:

يناير.	فبراير.	مارس.	إبريل.

٢ - أَضَعُ العَلامَةَ (✓) أَمامَ الْجُمَلِ الصَّحيحَةِ، والْعَلامَةَ (✗) أَمامَ الْجُمَلِ غَيْرِ الصَّحيحَةِ مِمّا يَأْتي :

أ - بِحُسْنِ التَّخْطيطِ والادِّخارِ يُمْكِنُنا شراءُ ما نُحِبُّ. ( )

ب - الإسْرافُ والْعَشْوائِيَّةُ مِنَ الْقِيَمِ الإيجابِيَّةِ النّافِعَةِ. ( )

جـ - الإرادةُ تُساعِدُ الإنْسانَ عَلى تَحْقيقِ هَدَفِه. ( )

د - نَتَعَلَّمُ مِنَ الْقِصَّةِ أَنَّ الْاجْتِهادَ والصَّبرَ يُحققانِ الْأَحْلامَ. ( )

٣- أُكْمِلُ كُلَّ فَراغٍ مِمّا يَلي بإحْدى الْكَلِماتِ التّالِيَةِ؛لِأُتَمِّمَ مَعنى الْجُمْلَةِ:

(الأُمُّ - الصَّالِحُ - الأَبُ - الأَذْكِياءُ)

أ - يَحْرِصُ الْابنُ ..... على رِضا والِدَيْهِ.

ب - الْأَبْناءُ ..... يُفيدونَ مِنْ نَصائِحِ أَهْلِهِمْ .

جـ - يَعْمَلُ ..... كُلَّ جَهْدِهِ لِإسْعادِ أُسْرَتِه.

د - تُوَجِّهُ ..... أَبناءَها إلى مايَنْفَعُهُمْ.

٤ - أَسْتَخْرِجُ مِنَ النَّصِّ سُلوكًا إيجابيًّا ، ثُمَّ أُبَيِّنُ كَيْفَ أُطَبِّقُهُ في حَياتي.

السُّلوكُ الإيجابِيُّ:.....

كَيْفَ أُطَبِّقُهُ في حَياتي؟:.....

٥ – أُقَيِّمُ تَصَرُّفَ هَيا قَبْلَ الْاِدِّخارِ وَبَعْدَهُ ، أَيُّهما أَفْضَلُ؟ ثُمَّ أُعَلِّلُ إِجابَتي.

– قَبْلَ الاِدِّخارِ: .....

– بَعْدَ الاِدِّخارِ: .....

– أَيُّهُما أَفْضَلُ؟: .....

– أُعَلِّلُ إِجابَتي: .....

٦ –أُدَوِّنُ مَفْهومَ الاِدِّخارِ مِنْ خِلال ما سَبقَ في الْفَراغِ التّالي :

.....

.....



التَّقْويمُ

١ –أُصَمِّمُ جَدْوَلاً يُبَيِّنُ كَيْفَ سَأَدَّخِرُ مِنْ مَصْروفِيَ كُلَّ يَوْمٍ؛ لِأَشْتَرِيَ لُعْبَةً ما أَوَدُّ اِقْتِناءَهُ.

الأَحَد	الإثنين	الثُّلاثاء	الْأَربِعاء	الْخميس	الْمَبْلَغُ الْمَجْموعُ	الْهَدفُ مِنَ الاِدِّخارِ
						....

٢ – أَكْتُبُ رَأْيي في كُلِّ مَوْقِفٍ مِمّا يَأْتي:

أ – أُسْلوبُ الأُمِّ في تَوجيهِ ابْنَتِها.

.....

ب – مُفاجأَةُ الْأَبِ لِابْنَتِهِ.

.....



الْحَصيلَةُ اللُّغَوِيَّةُ

- إثْراءُ الْحَصيلَةِ اللُّغَوِيَّةِ في (التَّرادُفِ - الضِّدِّ - الْمُفْرَدِ- الْجَمْعِ).
- تحديدُ مَعْنى كَلِمةٍ ضِمْنَ سِياقِها اللُّغَوِيِّ في جُمْلَتَيْنِ.
- التَّوْظيفُ كِتابِيًّا لِمُفرداتٍ جَديدَةٍ في جُمَلٍ تامَّةٍ.

التَّدْريبُ وَالتَّطْبيقُ:

١ - أَخْتارُ الْمُكَمِّلَ الصَّحيحَ مِمّا يَلي:

أ - مُترادِفُ كَلِمَةِ «شَوْقٌ»:

حُبٌّ وَ رَغْبَةٌ | حِرْصٌ وَ خَوْفٌ | حُسْنٌ وَجَمالٌ | حَنينٌ وَلَهْفَةٌ

ب - مُتَرادِفُ كَلِمَةِ «مَتْجَرٌ»:

مَحِلٌّ | حيٌّ | شارِعٌ | بَيْتٌ

ج - مُتَرادِفُ كَلِمَةِ «استيعاب»:

حِفْظٌ | عِبْءٌ | تعبٌ | فَهْمٌ

د - مُتَرادِفُ كَلِمَةِ « نَفِدَ»:

انتهى | بَدَأَ | تَوَسَّطَ | كَثُرَ

٢-أُكْمِلُ ما يَلي:

أ - ضِدُّ كَلِمَةِ (إسْراف): .....

ب - جَمْعُ كَلِمَةِ (عُمْر): .....

٣ - أَصِلُ فيما يَلي الْجَمْعَ في الْعَمودِ (أ) بِمُفْرَدِهِ في الْعَمودِ (ب):

(أ) الْجَمْعُ
الْأَلْعابُ
النَّصائِحُ
الْأَضْواءُ
الْأَهْدافُ

(ب) مُفْرَدُهُ
الْهَدَفُ
الضَّوْءُ
النَّصيحَةُ
اللُّعْبَةُ

٤ - أُوظِفُ إِحْدى الْكَلِماتِ الْسّابِقَةِ في جُمْلَةٍ مِنْ إِنْشائي:

- الكَلِمَةُ: ..... الْجُمْلَةُ: .....

٥ - أُكْمِلُ خَريطَةَ الْمُفْرَدَةِ الآتِيَةِ:

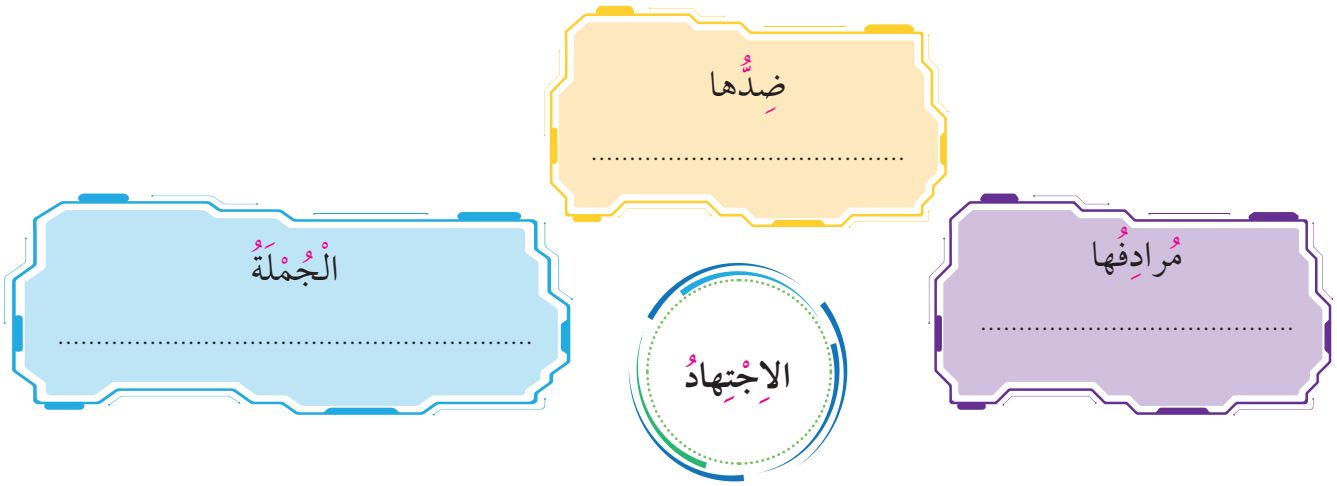

٦- أُحَدِّدُ مَعْنى (أَخَذَ) مِن خِلالِ سِياقِها اللُّغوِيّ في كُلِّ جُمْلةٍ مِمّا يَأْتي:

أ- أَخَذَ الفائِزُ الجائِزَةَ. .....

ب- أَخَذَ المُعَلِّمُ يَشْرَحُ الدَّرْسَ. .....



التَّقْويمُ

١- أُوَظِّفُ الْمَطلوبَ فيما يَلي في جُمْلَةٍ تامَّةٍ مِنْ إِنْشائي:

أ- مُفْرَدُ (مُدَّخَرات): ..... الْجُمْلَةُ: .....

ب- ضِدَّ (قَرُبَ): ..... الْجُمْلَةُ: .....

٢- أُحَدِّد مَعنى كَلِمَةِ (أَخَذَ) في كُلِّ جُمْلَةٍ مِمّا يَأتي:

أ- أَخَذَ التّلميذُ الْكِتابَ. .....

ب- أَخَذَ الْوَلَدُ يَدْرُسُ. .....





البَلاغَةُ

اسْتِخدامُ أداتَي الْاِسْتِفْهامِ (لِماذا – كَمْ) اسْتِخْدامًا صَحيحًا.

التَّمْهيدُ:

١ – أُحَوِّطُ الْبِطاقاتِ الَّتي تَحْوي أَدواتِ الاِسْتِفْهامِ فيما يَأْتي:

ثُمَّ	مَتى	في	ماذا	كَيْفَ

التَّدْريب والتَّطْبيقُ:

١ – أَمْلَأُ كُلَّ فَراغٍ مِمّا يَلي بِإِحْدى أَدَواتِ الاِسْتِفْهامِ الَّتي تَدَرَّبْتُ عَلَيْها :

ما	.....	.....	أَيْنَ	.....	مَنْ	.....

٢ – أُكْمِلُ الْحَديثَ بَيْنَ مُنيرَةَ وَأُخْتِها؛ لِأَكْتَشِفَ أَدواتٍ أُخْرى لِلِاسْتِفْهامِ.



(أَسْأَلُ عَنِ الْعَدَدِ)

..... مَرَّةً أُنَظِّفُ أَسْناني؟



(أَسْأَلُ عَنِ السَّبَبِ)

.....أُنَظِّفُ أَسْناني بَعْدَ الْأَكْلِ؟

أَسْتَنْتِجُ أَنَّ:

كَمْ	←	لِلسُّؤالِ عَنِ	لِماذا	← لِلسُّؤالِ عَنِ .....

٣– أَمْلَأُ كُلَّ فَراغٍ مِمّا يَلي بِما يُتَمِّمُ الْجُمْلَةَ الْاِسْتِفْهامِيَّةَ مُسْتَعينًا بِالصّورَةِ وَالمِثال:



– كَمْ قَلَمًا مَعَ مُنيرَةَ؟

كَمْ ..... ؟



– لِماذا يَشْرَبُ الْوَلَدُ الْعَصيرَ؟

لِماذا ..... ؟

٤ – أُعَبِّرُ عَن كُلِّ صورَةٍ مِمّا يَلي بِأَداةِ اسْتِفْهامٍ مُناسِبَةٍ (لِماذا - كَمْ).



(أَسْأَلُ عَنِ السَّبَبِ)
.....تُذاكِرُ سَلْمى دُروسَها ؟



(أَسْأَلُ عَنِ الْعَدَدِ)
.....سَيّارَةً في الصّورَةِ؟

٥ – أَصوغُ سُؤالًا يُناسِبُ مَا تَحْتَهُ خَطٌّ في الإِجابَةِ الَّتي تَليهِ:

– السُّؤالُ ..... ؟

– الإِجابَةُ: نَهْتَمُّ بِنَظافَتِنا؛ لِنَحْمِيَ أَنفُسَنا مِنَ الْأَمْراضِ.

٦ – أَخْتارُ مِمّا بَيْنَ قَوْسَيْنِ أَداةَ الْاسْتِفْهامِ الْمُناسِبَةَ لِكُلِّ جُمْلَةٍ مِمّا يَأْتي:

أ – ..... يُساعِدُكَ في حَلِّ واجِباتِكَ ؟ (كَيْفَ – مَنْ – مَتى)

ب – ..... نَحْمي أَنْفُسَنا مِنَ الْأَمْراضِ الْمُعْدِيَةِ؟ (كَمْ –ما – كَيْفَ)

ج – ..... تُكْثِرُ مِنْ تَناوُلِ الْحَلْوى ؟ (مَنْ – ماذا – هَلْ)

د – ..... مَرَّةً نَسيتَ تَنْظيفَ أَسْنانِكَ قَبْلَ النَّوْمِ؟ (كَيْفَ – كَمْ – لِماذا)



التَّقْويمُ

١ – أُلَوِّنُ الْأَداةَ الْمُناسِبَةَ لِلسُّؤالِ التّالي:

لِماذا كَمْ نُغَطّي الْفَمَ عِنْدَ السُّعالِ ؟



٢ – أَصوغُ سُؤالًا حَوْلَ الصّورَةِ الْمُقابِلَةِ :

– .....

٣ – أُوَظِّفُ كُلَّ أَداةِ اسْتِفْهامٍ مِمّا يَلي في جُمْلَةٍ مِنْ تَعْبيري:

(لِماذا) : .....

(كَمْ) : .....



الرَّسْمُ الْهِجائِيُّ

كِتابَةُ الْمُتَعَلِّمِ ما يُمْلى عَلَيْهِ مِنَ الظَّواهِرِ اللُّغَوِيَّةِ الّتي مَرَّت بِخِبْراتِهِ.

التَّمْهيدُ:

١ – أَقْرَأُ الْجُمْلَةَ التّالِيَةَ وَأُخْرِجُ مِنْها الْكَلِماتِ الْمَطْلوبَةَ في كُلِّ بِطاقَةٍ مِمّا يَلي، ثُمَّ أُدَوِّنُها:

لَدى إِسْراءَ وأُخْتِها الصُّغْرى حَصّالَةُ نُقودٍ ذَهَبِيَّةٌ .



تاءٌ مَرْبوطَةٌ	أَلِفٌ مَقْصورَةٌ	هَمْزَةٌ مُتَطَرِّفَةٌ
.....	.....	.....

التَّدْريبُ وَالتَّطْبيقُ:

١ – أُصَنِّفُ الْكَلِماتِ التّالِيَةَ بِحَسَبِ الْمَطْلُوبِ في الْجَدْوَلِ، ثُمَّ أُنَوِّنُ كُلَّ كَلِمَةٍ بِتَنْوينِ الْفَتْحِ:

(شِتاء – لُعْبَة – هُدى)

أَلِفٌ مَقْصورَةٌ	.....	التَّنْوينُ بِالْفَتْحِ	.....
هَمْزَةٌ مُتَطَرِّفَةٌ بَعْدَ مَدٍّ بِالْأَلِفِ	.....	التَّنْوينُ بِالْفَتْحِ	.....
تاءٌ مَرْبوطَةٌ	.....	التَّنْوينُ بِالْفَتْحِ	.....

٢ – أَبْحَثُ في نَصِّ (حُلْمٌ..وَإِرادَةٌ) عَنْ كَلِماتٍ يَتَشابَهُ فيها الْحَرْفُ الْأَخيرُ مَعَ آخِرِ كُلِّ كَلِمَةٍ مِمّا يَأْتي:



مُنى	.....
زَهَرَة	.....
فاطِمَة	.....

٣-أُدْخِلُ كُلَّ حَرْفٍ مِمّا يَلي عَلى الْكَلِماتِ التّالِيَةِ؛ ثُمَّ أَرْسُمُها رَسْمًا صَحيحًا كَما في الْمِثالِ الْأَوَّلِ :



كـ	كـ + الْعام	كَالْعام	كـ + الذَّهَبِ .....
فـ	فـ + الْماءُ	.....	فـ + التَّعَلُّمُ .....
بـ	بـ + التَّجْرِبَةِ	.....	بـ + الْمالِ .....

٤ - أَقْرَأُ الْفِقْرَةَ التّالِيَةَ، ثُمَّ أُصَوِّبُ الْكَلِماتِ الْمُلَوَّنَةَ، وَأُعِيدُ كِتابَتَها صَحيحَةً فِي الْجَدْوَلِ بَعْدَها:

اِشْتَرى (عيسا) بِلْمَالِ الَّذي ادَّخَرَهُ كُرَتَنْ جَدِيدَتنْ كَلْكُرَةِ الَّتي رَآها عِنْدَ صَديقِهِ عَلاءٍ، وَقَدْ تَعَلَّمَ في الْمَدْرَسَتِ أَنَّ الِادِّخارَ سُلُوكٌ حَسَنٌ، نَسْتَطيعُ مِنْ خِلالِهِ شِراءَ أَغْراضِنْ نُحِبُّها وَنَحْتاجُها، كَما أَنَّهُ يُعَلِّمُنا التَّخْطيطَ وَالِاعْتِمادَ عَلَى النَّفْسِ، وَيَجْعَلُنا أَكْثَرَ مُحافَظَتَنْ عَلَى نِعَمِ اللهِ تَعالى.

الْكَلِمَةُ الْمُلَوَّنَةُ	التَّصْويبُ
.....	..... / ..... / .....
.....	..... / ..... / .....
.....	..... / ..... / .....
.....	..... / ..... / .....
.....	..... / ..... / .....
.....	..... / ..... / .....
.....	..... / ..... / .....
.....	..... / ..... / .....



التَّقْويمُ: (الْإِمْلاءُ)

١ – أَكْتُبُ الْكَلِمَةَ التّالِيَةَ عَلى سَبّورَتِيَ الذّاتِيَّةِ ،ثُمَّ أُدْخِلُ عَلَيْها حَرْفَ الْـ(ف) وَأَعرِضُها عَلى مُعَلِّمي.

الْمَتاجِرُ

٢ – أَسْتَمِعُ لِقِراءَةِ مُعَلِّمي لِلنَّصِّ الْإِمْلائِيِّ.

٣ – أُجيبُ عَنْ أَسْئِلَةِ مَضْمونِ النَّصِّ الْإِمْلائِيِّ.

٤ – أَكْتُبُ مَا يُمْليهِ عَلَيَّ مُعَلِّمي بِخَطٍّ مُتَناسِقٍ.

.....

.....

.....

.....

.....

التَّقْييمُ

٥ – أُصَوِّبُ أَخْطائي:

الْكَلِمَةُ	التَّصْويبُ
.....	...../...../.....
.....	...../...../.....
.....	...../...../.....

الْكِتابَةُ بِخَطِّ النَّسْخِ لِلْحَرْفَيْنِ (ض – ط)

التَّمْهيدُ:



ضِرْسٌ

ض

ضـ ضـ ضـ



طَبيبٌ

ط

ط ط ط

التَّدْريبُ وَالتَّطْبيقُ:

١ – أُمَرِّرُ بِالْقَلَمِ وَأَكْتُبُ حَرْفَيْ الـ (ضـ – طـ) مُنْفَرِدَيْنِ وَمُتَّصِلَيْنِ في الْجَدْوَلِ الآتي:

أُمَرِّرُ بِالْقَلَمِ	ضـ	ضـ	ضـ	ضـ
أَكْتُبُ	.....	.....	.....	.....
أُمَرِّرُ بِالْقَلَمِ	طـ	طـ	طـ	طـ
أَكْتُبُ	.....	.....	.....	.....

٢- أَقْرَأُ الكَلِماتِ التّالِيَةَ، وَأُعيدُ كِتابَتَها بِخَطِّ النَّسْخِ، مُلاحِظًا الفَرقَ بَيْنَ حَرْفَي (الضّادِ والطّاءِ):

ضِرْسٌ	رَضيعٌ	بَيْضٌ
.....	.....	.....
.....	.....	.....
طاوِلَةٌ	بَطَلَةٌ	خُطوطٌ
.....	.....	.....
.....	.....	.....

٣- أُمَرِّرُ الْقَلَمَ على كَلِماتِ الْعبارةِ التّالِيَةِ، ثُمَّ أَكْتُبُها بِخَطِّ النَّسْخِ الْمُتَناسِقِ:

النَّظافَةُ طَريقُنا للْقَضاءِ عَلى الْجَراثيمِ، وَحِمايَتِنا مِنَ الْأَمْراضِ.

النَّظافَةُ طَريقُنا للْقَضاءِ عَلى الْجَراثيمِ، وَحِمايَتِنا مِنَ الْأَمْراضِ.

.....

.....



التَّقْويمُ

- أَقْرَأُ الْجُمْلَةَ التّالِيَةَ، ثُمَّ أَكْتُبُها بِخَطِّ النَّسْخِ الْمُتَناسِقِ:

النَّظافَةُ هِيَ الْبَطَلَةُ الْحَقيقِيَّةُ لِلصِّحَّةِ وَالْوِقايَةِ مِنَ الْأَمْراضِ.

.....

.....

السَّلامَةُ اللُّغَوِيَّةُ

تَحْويلُ الْجُمَلِ الْمَبْدوءَةِ بِاسْمٍ إِلى جُمَلٍ مَبْدوءَةٍ بِفِعْلٍ، وَالْعَكْس.

التَّمْهيدُ:



١ – أَقْرَأُ الْجُمْلَةَ التّالِيَةَ، ثُمَّ أُفكِّرُ، وأَخْتارُ:

الطّائِرُ في السَّماءِ.

ما الْفِعْلُ الَّذي يُعبِّرُ عَمّا يَفْعَلُهُ الطّائِرُ؟ (يَطيرُ – يَسْبَحُ – يَمْشي).

التَّدْريبُ والتَّطْبيقُ:

١ – أَمامي جُمَلٌ اسْمِيَّةٌ، أَعيدُ صِياغَتَها بحيثُ تَبْدَأُ بِفِعْلٍ، كَما في الْمِثالِ الأَوَّلِ:

م	الْجُمْلَةُ الاِسْمِيَّةُ	الْجُمْلَةُ الْفِعْلِيَّةُ
أ	الطِّفْلَةُ تَرسُمُ لَوْحَةً.	تَرسُم الطِّفْلَةُ لَوْحَةً.
ب	الْمُتَفَوِّقُ يَجْتَهِدُ في دِراسَتِهِ.	.....
جـ	التِّلْميذَةُ تُحافِظُ على أَغْراضِها.	.....
د	الطَّائِرُ يُحَلِّقُ في الْفَضاءِ.	.....
هـ	الْوالِدُ قادَ السَّيّارَةَ بِهُدوءٍ.	.....

٢ – أُحَوِّلُ كُلَّ جُمْلَةٍ اِسْمِيَّةٍ إِلى جُمْلَةٍ فِعْلِيَّةٍ مُسْتعينًا بالصُّوَرِ:

م	الصُّوَرُ	الْجُمَلُ الاِسْمِيَّةُ	الْجُمَلُ الْفِعْلِيَّةُ
أ		هَيا تَدَّخِرُ مَصْروفَها.	.....
ب		الْبِنْتُ تَبْتَسِمُ ابْتِسامَةً جَميلَةً.	.....
جـ		السَّفينَةُ تُبْحِرُ في هُدوءٍ.	.....
د		أَمْواجُ الْبَحْرِ هَدَأَتْ في الْمَساءِ.	.....

٣ - أُحَوِّلُ كُلَّ جُمْلَةٍ اِسْمِيَّةٍ فيما يَلي إِلى جُمْلةٍ فِعْلِيَّةٍ مَعَ تَغْيِيرِ مَا يَلْزَمُ:

الطُّيورُ تُغَرِّدُ كُلَّ صَباحٍ.	النَّظافَةُ تَحْمي الإِنْسانَ.
.....	.....
الصَّلاةُ تُقَوّي عَلاقَةَ الْمُؤْمِنِ بِرَبِّهِ.	الاِدِّخارُ يَحْفَظُ نِعْمَةَ الْمالِ.
.....	.....

٤ - أَقْرَأُ الجُمْلَةَ التّالِيَةَ، ثُمَّ أَخْتارُ المُكَمِّلَ الصَّحيحَ بَعْدَها:

- (يَلْعَبُ الطِّفْلُ في الْحَديقَةِ).

كَلِمَةُ (يَلْعَبُ) الَّتي بَدَأَتْ بها الْجُمْلَةُ السّابِقَةُ نَوعها: (حَرْفٌ - اِسْمٌ - فِعْلٌ).

٥ - أُفَكِّرُ وَأُجيبُ:

أ - ما الْفَرْقُ بَيْنَ بِدايَةِ الجُمْلَتَيْنِ فيما يَأْتي:

أ - يَجْتَهِدُ الطّالِبُ في دُروسِهِ. ب - الطّالِبُ يَجْتَهِدُ في دُروسِهِ.

.....

ب - أَيُّ الْجُمْلَتَيْنِ السّابِقَتَيْنِ جُمْلَةٌ فِعْلِيَّةٌ؟ وَلِماذا؟

الْجُمْلَةُ الْفِعْلِيَّةُ هِيَ جُمْلَةُ: .....

السَّبَبُ: .....

٦ - أُكْمِلُ كُلَّ فَراغٍ مِمّا يَلي بِفِعْلٍ مُناسِبٍ لِتُصْبِحَ الجُمْلَةُ فِعْلِيَّةً:

أ - ..... الْوَلَدُ في دِراسَتِهِ.

ب - ..... الرَّجُلُ مالَهُ.

جـ - ..... الطِّفْلُ غُرْفَتَهُ.

د - ..... الأَخُ أُخْتَهُ.

٧ - أُحَوِّلِ كُلَّ جُمْلَةٍ فِعْلِيَّةٍ إِلى جُمْلَةٍ اِسْمِيَّةٍ وأُغَيِّرُ مَا يَلْزَمُ كَما في المِثالِ الأَوَّلِ:

م	الْجُمْلَةَ الفِعْلِيَّةُ	الْجُمْلَةَ الاِسْمِيَّةُ
أ	يَدَّخِرُ الطِّفْلُ مِنْ مَصْروفِهِ.	الطِّفْلُ يَدَّخِرُ مِنْ مَصْروفِهِ.
ب	تَنْصَحُ الْأُمُّ اِبْنَتَها.	.....
جـ	تُخَطِّطُ الْأُسْرَةُ لِنَفَقاتِها.	.....
د	تَجْمَعُ هَيا النُّقودَ في الحَصّالَةِ.	.....

٨ - أَصوغُ مِنَ الكَلِماتِ التّالِيَةِ أَفْعالًا، ثُمَّ أُكَوِّنُ بِها جُمَلًا اسْمِيَّةً وفِعْلِيَّةً مُفيدَةً، كَما في الْمِثالِ الْأَوَّلِ:

الْكِتابَةُ - الاِدِّخارُ - الْقِراءَةُ - النَّظافَةُ

الجُمَلُ الفِعْلِيَّةُ	الجُمَلُ الاِسْمِيَّةُ
يَكْتُبُ الْوَلَدُ الدَّرْسَ بِخَطٍّ مُنَسَّقٍ.	الْوَلَدُ يَكْتُبُ الدَّرْسَ بِخَطٍّ مُنَسَّقٍ.
.....	.....
.....	.....
.....	.....



التَّقْويمُ

١ - أُحَوِّلُ الجُمَلَ الاِسْمِيَّةَ التّالِيَةَ إِلى جُمَلٍ فِعْلِيَّةٍ، مَعَ تَغْييرِ ما يَلْزَمُ:

الْجُمَلُ الاِسْمِيَّةُ	تَحْويلُها إِلى جُمَلٍ فِعْلِيَّةٍ
الْجَوُّ يَعْتَدِلُ في فَصْلِ الرَّبيعِ.	.....
الأَبُ اشْتَرَى دَرّاجَةً لِابْنَتِهِ.	.....
هَيا تُراقِبُ حِصّالَتَها كُلَّ يَوْمٍ.	.....
البِنْتُ تَفَوَّقَتْ في دِراسَتِها.	.....

٢ - أُحَوِّلُ الجُمَلَ الْفِعْلِيَّةَ التّالِيَةَ إِلى جُمَلٍ اسْمِيَّةٍ، مَعَ تَغْيِيرِ ما يَلْزَمُ:

الجُمَلُ الفِعْلِيَّةُ	تَحْويلُها إِلى جُمَلٍ اِسْمِيَّةٍ
يَلْعَبُ الطِّفْلُ في الْحَديقَةِ.	.....
تَجْمَعُ الطِّفْلَةُ النُّقودَ في الْحَصّالَةِ.	.....
يُحافِظُ الطِّفْلُ عَلى النَّظافَةِ.	.....
تُساعِدُ البِنْتُ أُمَّها في أَعْمالِ البَيْتِ.	.....

٣ - أُكَوِّنُ مِنْ كُلِّ كَلِمَةٍ مِمّا يَلي جُمْلَةً، ثُمَّ أُحَدِّدُ نَوْعَها:

(التَّخطيطُ - أَحْسَنَ - يَصْرِفُ - الْمالُ)

الْجُمْلَةُ: ..... نَوْعُها: .....

الْجُمْلَةُ: ..... نَوْعُها: .....

الْجُمْلَةُ: ..... نَوْعُها: .....

الْجُمْلَةُ: ..... نَوْعُها: .....

التَّحَدُّثُ

- إعْطاءُ فُرْصَةٍ لاسْتِجابَةِ الآخَرينَ لِلْحَديثِ، وتَقديرُ رُدودِ أَفْعالِهم وَتَقَبُّلُ تَعْليقاتِهم.
- إجابَةُ الْمُتَعَلِّمِ عَنِ الْأَسْئِلَةِ الْمُوَجَّهَةِ إِلَيْهِ إِجابَةً تامَةً وَوافِيَةً .
- عَرْضُ الْمُتَعَلِّمُ مَعْلوماتٍ جَمَعَها أَمامَ زُمَلائِهِ عَنْ مَوْضوعٍ مُتَّصِلٍ بِما دَرَسَهُ.

الاِدِّخارُ



التَّمْهيدُ:

- أَتَناقَشُ مَعَ مُعَلِّمي حَوْلَ مَوْضوعِ(الاِدِّخارِ)؛ لِنُجيبَ عَنِ الْأَسْئِلَةِ التّالِيَةِ شَفَهِيًّا:

١ - ما مَعْنى الاِدِّخارِ؟

٢ - لِماذا نَحْرِصُ عَلى الاِدِّخارِ؟

٣ - ما مَعْنى الإِسْرافِ؟

٤ - أَذكرُ مِثالًا واحِدًا لِلْإِسْرافِ.

٥ - أَيُّهُما أَفْضَلُ: الاِدِّخارُ أَمِ الإِسْرافُ؟ وَلِماذا؟

التَّدْريبُ والتَّطْبيقُ:

١ – أَقْرَأُ القِصَّةَ التّالِيَةَ، وأَتَحَدَّثُ عَنِ الادِّخارِ.



«الادِّخارُ هُوَ أَنْ نَأْخُذَ جُزْءًا مِنْ نُقودِنا وَنَضَعُهُ جانِبًا (في حَصّالَةٍ مثلاً)؛ لِنَسْتَخْدِمَهُ في وَقْتٍ لاحِقٍ لِشِراءِ مانَحتاجُ إِلَيهِ!».

مِثالٌ: لَوْ أَعْطَيْتُكَ دينارًا واحِدًا الْيَوْمَ، وَأَعْطَيْتُكَ دينارًا غَداً، فَبَدَلَ أَنْ تَصْرِفَ النُّقودَ كُلَّها، يُمْكِنُكَ أَنْ تُوَفِّرَ نِصْفَ دينارٍ كُلَّ يَوْمٍ، وَبَعْدَ أَيّامٍ قَليلَةٍ سَيَكونُ لديكَ عَشَرَةُ دَنانيرَ لِشِراءِ لُعْبَةٍ كُنْتَ تَحْلُمُ بِها،أو كِتابٍ تُحِبُّهُ.

إِذًا، الادِّخارُ مَهارَةٌ تَجْعَلُنا أَقْوِياءَ ماليًّا، وَتُساعِدُنا عَلى تَحْقيقِ أَحْلامِنا، وتَجْعَلُنا نَعْتَمِدُ عَلى أَنْفُسِنا، وَهُوَ جُزْءٌ مِنَ التَّخْطيطِ لِمُسْتَقبلٍ أَفْضَلَ لَنا، كَما يُعَلِّمُنا دينُنا.

٢-أُرتِّبُ الْكَلِماتِ التّالِيَةَ؛ لأُكَوِّنَ جُمَلاً عَنِ الاِدِّخارِ:

أ - (أَدَّخِرُ- أنا-بَعْضَ نُقودي -دائِمًا) .....

ب - (سُلوكٌ - جَميلٌ - الاِدِّخارُ) .....

جـ - (أَدَّخِرُ - لِلْمُسْتَقْبَلِ- مالي) .....

د - (يُعالِجُ – سَلْبِيّاتِ الْإِسْرافِ – الاِدِّخارُ) .....

٣- أَرْسُمُ صورَةَ حَصّالَةٍ وَأَضَعُ فيها ما سَأَدَّخِرُ، وَأَعْرِضُ مَعْلوماتٍ عَنِ الاِدِّخارِ أَمامَ زُمَلائي:

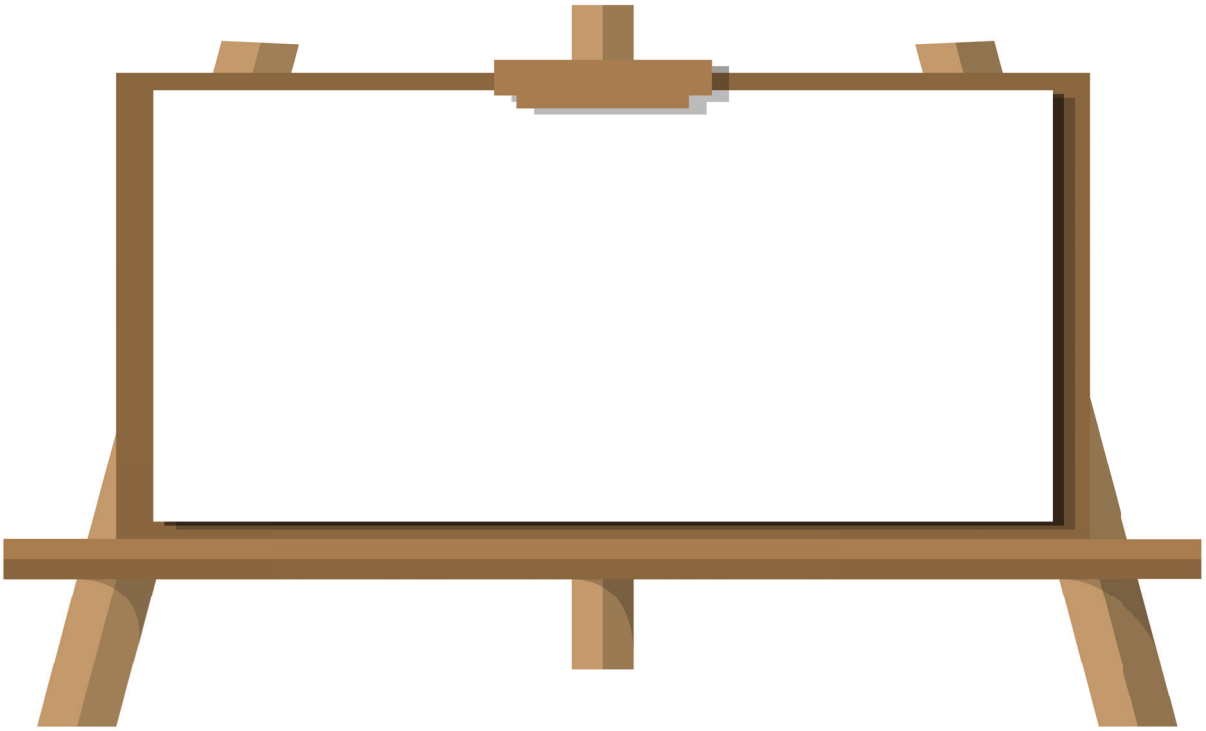



التَّقْويمُ

١ – نَشاطُ «أَخْتارُ وَأَتَكَلَّمُ»:

مِنْ خِلالِ الْبِطاقاتِ الَّتي تَحْتوي عَلى كَلِماتٍ مِثلَ: (مال، حَصّالَة،بِطاقَةٌ مَصْرِفِيَّةٌ)، أَسْحَبُ بِطاقَةً، وأَتَحَدَّثُ عَنْها بِجُمْلَةٍ أَوْ مَوْقِفٍ.

٢ – نَشاطُ «الْمُقارَنَةِ»:

أُقارِنُ بَيْنَ الادِّخارِ وَالإِسْرافِ. ما الْاخْتِلافُ بَيْنَهُما؟

٣ – نَشاطُ «الذّاكِرَةِ»:

بَعْدَ عَرْضِ الصُّوَرَ لِمُدَّةِ دَقيقَةٍ، تُغْلَقُ، ويُطلَبُ إلى الْمُتَعَلِّمِ أَنْ يَسْرِدَ قِصَةً مَقْروءَةً أَو مَسْموعَةً يَصِفُ فيها ما يَتَذَكَّرُهُ مِنْ تَفاصيلَ، مُراعيًا التَّتابُعَ وَالتَّرابُطَ بَينَ الْأَحْداثِ .

٤ – «مَواقِفُ أُسْرِيَّةٌ»:

– أُعَبِّرُ عَنْ كُلِّ مَوْقِفٍ مِمّا يَلي بِعِبارَةِ الْمُجامَلَةِ الاجْتِماعِيَّةِ:

أ – أُخْتي تَدَّخِرُ مِنْ مَصْروفِها، فَأَقولُ لَها: .....

ب – أَخي لَمْ يَسْتَطِعْ شِراءَ كِتابٍ يُحِبُّه، فَأَقولُ لَهُ: .....

جـ – صَديقي يَتَّهِمُني بِالْبُخْلِ؛ لِأَنَّني أَدَّخِرُ، فَأَقولُ لَهُ: .....

د – أُمّي تُشَجِّعُني عَلى الادِّخارِ، فَأَقولُ لَها: .....



التَّعْبيرُ الْكِتابِيُّ

-تَقديمُ الْمُتَعَلِّمِ نِهايَةً لِقِصَّةٍ مُقدَّمَةٍ إِلَيْهِ، مُسْتَعينًا بِمَوْضوعِ دَرسِهُ.

التَّمْهيدُ:

١ - أَكْتُبُ قَائِمَةً بِما أَتَمَنّى شِراءَهُ، وَأُرَتِّبُها حَسَبَ الأَكْثَرِ أَهَمِّيَّةً:



أ - .....

ب - .....

جـ - .....

التَّدْريبُ وَالتَّطْبيقُ:

١ -تَحَدّي الْأُسْبوعِ الذَّهَبِيّ:

الْفِكْرَةُ: تَحَدّيَ الِادِّخار.

بَدَأْتُ تَحَدّيَ الِادِّخارِ بِوَضْعِ جُزْءٍ صَغيرٍ مِنْ مَصْروفِيَ الْيَوْمِيِّ، فَقَدْ تَعَلَّمْتُ أَنَّ الِادِّخارَ يَعْني حِفْظَ جُزْءٍ مِنَ الْمالِ لِاسْتِخْدامِهِ في وَقْتِ الْحاجَةِ، وَبِالِادِّخارِ أَسْتَطيعُ شِراءَ بَعْضِ مَا أَحْتاجُ، كَما أَسْتَطيعُ مُساعَدَةَ الْفُقَراءِ وَالْمُحْتاجينَ، فَالسَّعادَةُ تَكْمُنُ في الْعَطاءِ.

أ - ما مَعْنى الِادِّخارِ؟

.....

ب- الِادِّخارُ يُساعِدُنا عَلى .....

٢-أُكْمِلُ قِصَّةَ (سالِمٌ وَالصَّدَقَةُ) وَأَعْرِضُها عَلى مُعَلِّمي وَزُمَلائي:



كانَ سالِمٌ يَدَّخِرُ جُزْءًا مِنْ مَصْروفِهِ في حَصّالَتِهِ كُلَّ يَوْمٍ، وَبَعْدَ مُدَّةٍ فَتَحَها وَنَظَرَ إِلى مَا جَمَعَهُ مِنْ مالٍ، ثُمَّ خَرَجَ مِنْ بَيْتِهِ وَهُوَ يُفَكِّرُ كَيْفَ يُمْكِنُ أَنْ يَسْتَثْمِرَ هٰذَا الْمَالَ في الْخَيْرِ؟تَوَقَّفَ سالِمٌ قَليلًا، ثُمَّ قَرَّرَ أَنْ.....

.....

.....

٣ - أُكْمِلُ الْقِصَّةَ التّالِيَةَ مُسْتعينًا بِالمُناسِبِ مِمّا يَلي مِنْ كَلِماتٍ، ثُمَّ أَضَعُ لَها نِهايَةً مِنْ مُخَيِّلَتي:

(أَثْقَلُ - أَخَفُّ - الْحُزْنُ - الْفَرَحِ)

وَضَعَتْ هِنْدٌ قِطْعَةً نَقْدِيَّةً في الْحَصّالَةِ، ابْتَسَمَتْ وَقالَتْ: كُلُّ قِطْعَةٍ تُقَرِّبُني مِنْ حُلْمي. في الْيَوْمِ التّالي، عِنْدما هَزّتْ الْحَصّالَةَ شَعَرَتْ أَنَّها ..... مِنْ قَبْلُ. فَجْأَةً سَمِعَتْ هِنْدٌ صَوْتًا غَريبًا يَحُثُّها عَلى مُواصَلَةِ الإِدِّخارِ فَشَعَرَتْ بـ .....وَقَرَّرَتْ أَنْ .....

.....

.....



التَّقْويمُ

لَدَى ليانَ حَصّالَةٌ صَغيرَةٌ، تَدَّخِرُ فيها مِنْ مَصْروفِها كُلَّ أُسْبوعٍ. كانَتْ تُحِبُّ سَماعَ صَوْتِ النُّقودِ وَهِيَ تَسْقُطُ داخِلَ الْحَصّالَةِ الْفَخّارِيَّةِ، وَتَشْعُرُ بِالْفَخْرِ لِإِنْجازِها. في أَحَدِ الْأَيّامِ شاهَدَتْ إِعْلانًا عَنْ مُساعَدَةِ طُلّابِ الْعِلْمِ في إِفْريقيا. نَظَرَتْ إِلَى الْحَصّالَةِ وَقالَتْ: (ادَّخَرْتُ هذا الْمالَ مِنْ أَجْلِ شَيْءٍ مُهِمٍّ)، ابْتَسَمَتْ وَقَرَّرَتْ .....

- أَقْتَرِحُ نِهايَةً لِلْقِصَّةِ السّابِقَةِ وَأَقْرَأُها أَمامَ مُعَلِّمي وَزُمَلائي:

.....

.....

.....

.....

.....

الْوَقْفَةُ التَّطْبيقِيَّةُ الشّامِلَةُ



(الطَّعامُ الْمَكْشوفُ)

سامي تِلْميذٌ فِي الصَّفِّ الثّالِثِ الابْتِدائِيِّ، يُشارِكُ في الإِذاعَةِ المَدْرَسِيَّةِ، وَيُعِدُّ مَعَ أَصْدِقائِهِ بَرامِجَ وَمَعْلوماتٍ وَمُسابَقاتٍ مُتَنَوِّعَةً في طابورِ الصَّباحِ. وَأَثْناءَ عَوْدَتِهِ إِلى المَنْزِلِ اشْتَرى حَلْوى مَكْشوفَةً مِنْ بائِعٍ مُتَجَوِّلٍ، شَعَرَ بَعْدَها بِتَعَبٍ شَديدٍ وَأَلَمٍ في بَطْنِهِ، ارْتَفَعَتْ حَرارَتُهُ فَأَسْرَعَ بِهِ وَالِدُهُ إِلَى المُسْتَشْفى، حَيْثُ أَوْضَحَ الطَّبيبُ لَهُ أَنَّ السَّبَبَ هُوَ تَناوُلُ طَعامٍ مُلَوَّثٍ، تَعَرَّضَ لِلذُّبابِ وَالجَراثيمِ، ساعَدَ في انْتِقالِ البَكْتيرْيا وَالجَراثيمِ إِلى جِهازِهِ الْهَضْمِيِّ، ما أَدَّى إِلى التَّسَمُّمِ الْغِذائِيِّ. عَلِمَ أَصْحابُهُ بِمَرَضِهِ، فَأَسْرَعوا لِزِيارَتِهِ وَدَعَوْا لَهُ بِالشِّفاءِ، وَتَمَنَّوْا لَهُ الْعَوْدَةَ إِلى الْإِذاعَةِ المَدْرَسِيَّةِ، فَقَدِ افْتَقَدوا بَرامِجَهُ المُفيدَةَ وَالمُسَلِّيَةَ،



شَعَرَ سامي بِالامْتِنانِ لِاهْتِمامِهِمْ، وَعَزَمَ في نَفْسِهِ عَلى الاعْتِناءِ بِصِحَّتِهِ. تَعافى سامي وَعادَ مُمْسِكًا بِمُكَبِّرِ الصَّوْتِ قائِلا: يا أَصْحابي، إِنَّ الصِّحَّةَ نِعْمَةٌ مِنَ اللهِ فَحافِظوا عَلَيْها وَتَجَنَّبوا الأَطْعِمَةَ المُلَوَّثَةَ.



الْفَهْمُ والاِسْتيعابُ

١ - أَقْرَأُ الْفِقْرَةَ السّابِقَةَ، ثُمّ أُجيبُ عَنِ الْأَسْئِلَةِ الآتِيَةِ:

أ - ما النَّشاطُ الَّذي كانَ يُشارِكُ فيهِ سامي؟

.....

ب - عَدِّدْ بَعْضَ الْبَرامِجِ الَّتي تُعْرَضُ في إِذاعَةِ مَدْرَسَتِكَ؟

.....



٢ -أَخْتارُ التَّكْمِلَةَ الصَّحيحَةَ مِمّا يَلي:

أ – شَعَرَ سامي بَعْدَ تَناوُلِ الْحَلْوى الْمَكْشوفَةِ بـ:

- ☐ السَّعادَةِ وَالحَيَوِيَّةِ.
- ☐ التَّعَبِ وَالْأَلَمِ.
- ☐ الرّاحَةِ والاِطمِئنانِ.
- ☐ الغَثَيانِ والْقَيءِ.

ب – عَنْدَما عَلِمَ أَصْدِقاءُ سامي بِمَرَضِهِ:

- ☐ تَجاهَلوه وَذَهَبوا لِلَّعِبِ.
- ☐ زاروهُ وَدَعَوْا له بالشِّفاءِ.
- ☐ اصْطَحبوهُ إِلى الطَّبيبِ.
- ☐ اتَّصَلوا بِسَيّارَةِ الإِسْعافِ.

جـ – تَعَلَّمَ سامي بَعْدَ شِفائِهِ أَنَّ:

- ☐ اللَّعِبَ مُهِمٌّ أَكْثَرَ مِنَ الصِّحَّةِ.
- ☐ الصِّحَّةَ نِعْمَةٌ عَظيمَةٌ مِنَ اللهِ.
- ☐ الْحَلْوى الْمَكْشوفَةَ مُفيدَةٌ.
- ☐ الْأَصْدِقاءَ خَيْرُ عَوْنٍ لِلإِنْسانِ.



الْحَصيلَةُ اللُّغَوِيَّةُ

١ – أُكْمِلُ ما يَلي بالمَطْلوبِ:

أ – مُتَرادِفُ كَلِمَةِ (يُعِدُّ): .....

ب – مُفْرَدُ كَلِمَةِ (مُسابَقاتٌ): .....

جـ –جَمْعُ كَلِمَةِ (نِعْمَةٌ): .....

د – ضِدُّ كَلِمَةِ (ارْتَفَعَتْ): .....

٢ – أُوَظِّفُ ضِدَّ كَلِمَةِ (الْمَرَضِ) في جُمْلَةٍ تامَّةٍ مِنْ إِنْشائي:

ضِدُّ (الْمَرَضِ): ..... الْجُمْلَةُ: .....

البَلاغَةُ

١ – أَصِلُ أَداةَ الاسْتِفْهامِ في الْمَجْموعَةِ (أ) بِما يُناسِبُها في الْمَجْموعَةِ (ب) فيما يَلي:

الْمَجْموعَةُ (أ)	الْمَجْموعَةُ (ب)
كَيْفَ	قالَ سامي لأَصْحابِهِ بَعْدَ الشِّفاءِ؟
ماذا	أُصيبَ سامي بالتَّسَمُّمِ الْغِذائِيِّ؟

٢ –أَصوغُ سُؤالاً لِكُلِّ جَوابٍ مِمّا يَلي مُستَخْدِمًا أَداتَي الاسْتِفهامِ (كَمْ – لِماذا):

السُّؤالُ: .....

شَعَرَ سامي بِتَعَبٍ شَديدٍ؛ لأَنَّهُ أَكَلَ طعامًا مُلَوَّثًا.

السُّؤالُ: .....

اسْتَغْرَقَ سامي عِدَّةَ أَيّامٍ للتَّعافي والشِّفاءِ.

السَّلامَةُ اللُّغَوِيَّةُ

١ – أَتَأَمَّلُ كُلَّ صورَةٍ مِمّا يَلي، وأَصِفُها بِما يَأْتي:



أ – بِجُمْلَةٍ فِعْلِيَّةٍ:

.....



ب – بِجُمْلَةٍ اِسْمِيَّةٍ:

.....

٢ – أَخْتارُ مِمّا بينَ الْقَوْسَينِ نَوْعَ الْجُمْلَةِ:

أ – يَأْكُلُ الْوَلَدُ الطَّعامَ الصِّحِيَّ. (جُمْلَةٌ اِسْمِيَّةٌ – جُمْلَةٌ فِعْلِيَّةٌ)

ب – أُمّي تُعِدُّ طَعامًا شَهِيًّا. (جُمْلَةٌ فِعْلِيَّةٌ – جُمْلَةٌ اِسْمِيَّةٌ)

٣ - أُحَوِّلُ كُلَّ جُمْلَةٍ مِمّا يَلي إِلى الْمَطْلوبُ مُقابِلَها:

أ - نَدِمَ سامي عَلى أَكْلِ الْحَلوى الْمُلَوَّثَةِ. (جُمْلَةٌ اِسْمِيَّةٌ)

.....

ب - الْوالِدُ أَسْرَعَ بسامي إِلى الْمُسْتَشْفى. (جُمْلَةٌ فِعْلِيَّةٌ)

.....



الرَّسمُ الهِجائِيُّ

١ -أَسْتَخْرِجُ مِنَ الْفِقْرَةِ السّابِقَةِ ما يَأتي، ثُمَّ أُكْمِلَ:

أ - كَلِمَةً تَنْتَهي بِأَلِفٍ مَقصورَةٍ: ..... ثُمَّ أُنَوِّنُها بِتَنْوينِ الْفَتْحِ .....

ب - كَلِمَةً تَنْتَهي بِهَمْزَةٍ مُتَطَرِّفَةٍ: ..... ثُمَّ أُنَوِّنُها بِتَنْوينِ الْفَتْحِ .....

جـ - كَلِمَةً تَبْدَأُ بِـ(ال) مَسْبوقَةً بِحَرْفٍ .....

٢ -أُدْخِلُ الْـ (فـ -كـ) عَلى كُلِّ كَلِمَةٍ مِمّا يَأتي:

أ - الْإِذاعَةُ: ..... / .....

ب - الْمُسْتَشْفى: ..... / .....



الخَطُّ العَرَبِيُّ

-أَقْرَأُ العِبارَةَ التّالِيَةَ ثُمَّ أَرْسُمها بِخَطِّ النَّسْخِ الْمُتَناسِقِ:

الْقِراءَةُ الْهادِفَةُ تَكْشِفُ الْغامِضَ، وَتُنيرُ الطَّريقَ.

.....



التَّعْبيرُ الْكِتابِيُّ

- أَقْتَرِحُ نِهايَةً أُخْرى لِقِصَّةِ (الطَّعامُ الْمَكْشُوفُ)، ثُمَّ أَعْرِضُها عَلى مُعَلِّمي وَزُمَلائي:

.....

.....

.....

التاريخُ : ...../...../....٢٠٢

الْقِراءَةُ الْحُرَّةُ



التَّمْهيدُ :

١ – أُناقِشُ زُمَلائي في آدابِ الْمَكْتَبَةِ قَبْلَ الذَّهابِ إِلَيْها .

٢–أَخْتارُ(قِصَّةً– كِتابًا) مِمّا يُناسِبُ مُيولي بِمساعَدَةِ أَمينِ الْمَكْتَبَةِ .

التَّدْريبُ وَالتَّطْبيقُ:

–أُسَجِّلُ ثَمَرَةَ قِراءَتي لـ(الْقِصَّةِ – الْكِتابِ) في الْبِطاقَةِ الْآتِيَةِ:

عُنوانُ (الْقِصَّةِ / الْكِتابِ): .....

اِسْمُ الْمُؤَلِّفِ: .....

مَجالُ (الْقِصَّةِ / الْكِتابِ) .....

شَخْصِيَّةٌ رَئيسَةٌ: .....

عِباراتٌ أَعْجَبَتْني:

– .....

– .....

– الْقيمَةُ الْمُسْتَفادَةُ بَعْدَ قِراءَتي:

– .....

– أَضَعُ عُنْوانًا آخَرًا لـ (الْقِصَّةِ / الْكِتابِ)

– .....



التَّقْويمُ:

١ – أَكْتُبُ رَأْيي في مَضْمونِ (الْقِصَّةِ / الْكِتابِ).

– .....

٢ – أُعيدُ سَرْدَ ما قَرَأْتُ بِلُغَةٍ سَليمَةٍ أَمامَ زُمَلائي.

تقييمي:



الْمَشْروعُ:

الْمِدَّخِرُ الصَّغيرُ



١-مَعْنى الْاِدِّخارْ:

الاِدِّخارُ هُو: .....

٢-فائِدَةُ الاِدَّخارِ

- أَدَّخِرُ مالًا لـ .....

٣-الْقِيَمُ الْمُسْتَفادةُ مِنَ الاِدِّخارِ: .....

٤-أَرْسُمُ ما أَودُّ اقْتناءَهُ بِما أَدَّخِرُ:

٥ – أَتَّبِعُ الخُطُواتِ التّالِيَةَ؛ لأَصْنَعَ مِحْفَظَةً تُعينُني عَلى.....

١ – أقومُ بقَصِّ الشَّكْلِ المَوْجودِ في الصَّفْحَةِ التّالِيَةِ.

٢ – أَلْصِقُ الْأَطْرافَ باللّاصِقِ.

٣ – أُلَوِّنُها بِأَلْوانِيَ الْمُفَضَّلةِ.

مِعلَّمي يُقَيِّمُ مَشْروعي

مَعاييرُ تَقْييمِ الْمَشْروعِ:	مُسْتَوى التَّقْييمِ			
	مَقْبولٌ	جَيِّدٌ	جَيِّدٌ جِدًّا	مُمْتازٌ
صِحَّةُ مَعْنَى الادِّخارِ.				
بَيانُ فائِدَةِ الادِّخارِ.				
الْقِيَمُ الْمُسْتَفادَةُ مِنَ الادِّخارِ.				
رَسْمُ صورةِ ما يُريدُ اقْتِناءَه.				
تَنْفيذُ شَكْلِ المِحْفَظَةِ.				
نَظافَةُ المَهامِّ ودِقَّتُها.				

التَّقْييمُ:

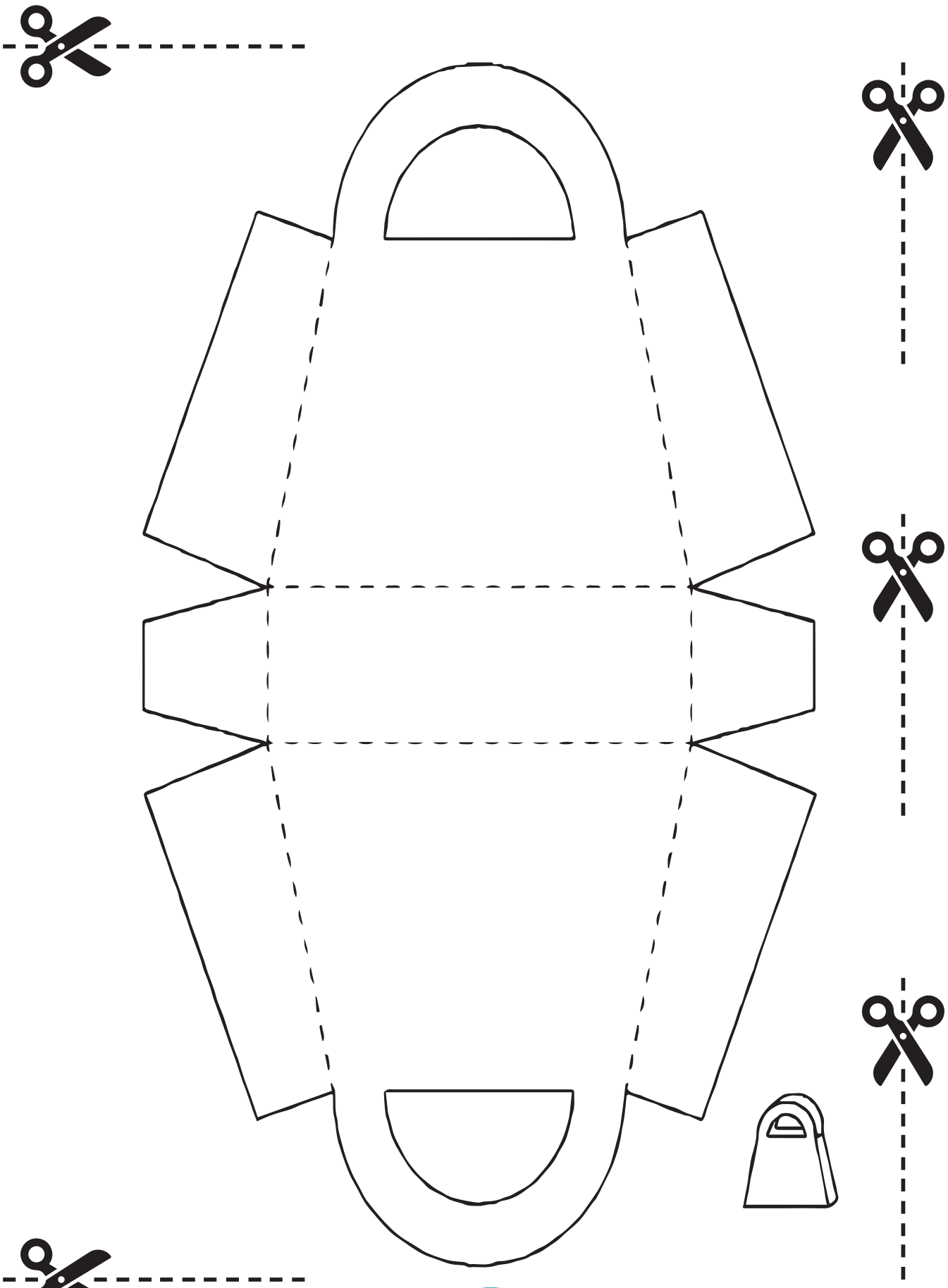

المَراجِعُ

قائمة المراجع لكتاب الصف الثالث الابتدائي
في مادة اللغة العربية الفصل الثاني - القسم الثاني للعام الدراسي
٢٠٢٥-٢٠٢٦
للوحدتين السابعة والثامنة

- الْقرآن الكريمُ
- قصيدة (المسجد) أ.د. سعد مصلوح
- أنشودة (بالعلم نسمو) للشاعر علي الحزْمي

3

سَبَّورتي





الكتاب كاملاً

قيِّم مناهجنا